דבר

יום שישי, י"א בסיון תשמ"ח, 27 במאי 1988 ● גליון 19428

היום 64 עמודים כולל „דבר־השבוע" ● המחיר –.2 ש"ח (כולל מע"מ), באילת 1.74 ש"ח

ברק.
ציוד מטבחים מוסדיים בע"מ
רח' הבונים 50 בת"ים
טל. 03-5510432 5519355

ייצור תנורים וציוד מטבחים:
מחבתות בקובקטומסים כיריים מ.
צ'יפסרים שולחנות חימום וקרור וכו'

היום בדבר

בחירות 88. בדרך לסיבה במוסקווה. בלב האינתיפאדה. בלאס לפסקידין. מכתבים מ„יפתח". דובצ'ק על גורבאצ'וב. מסלול טיול. טלוויזיה. פסטיבל. במה. „משא" לספרות ולאמנות. „דבר השבוע".
חיים גורי, יזהר סמילנסקי, חיים צדוק, אמנון דנקנר, נתן רועי, אבירמה גולן, שלמה גינוסר, דני רובינשטיין, יעל דגני, חגי אשד, צבי אילן, טלי זלינגר, ורדה צימרמן, יצחק טאוב, יוסי מלמן, יאיר גרבוז, דליה שרון, יוני להב, אהרן שמי, מושיק.

„ברה"מ תחדש היחסים עם ישראל באותה מהירות בה יוחלט על ועידה בין־לאומית"

סגן שר החוץ הסובייטי ולאדימיר פטרובסקי ל„דבר": עכשיו היחסים בינינו – נושא פשוט

מאת גרשון קץ,
שליח „דבר" במוסקווה

מוסקווה (מיוחד ל„דבר").- „נושא היחסים הדיפלומטיים בין בתינו לישראל הוא נושא פשוט - כבל שנחלים מהר יותר על מיטת ועידה בין־לאומית - באותה מהירות יחודשו היחסים הדיפלומטיים בין שתי המדינות", אמר אתמול סגן שר החוץ הסובייטי ולאדימיר פטרובסקי בשיחה עם שליח „דבר".

היום מתפרסם מסמך סובייטי רשמי למחצה, הכולל התקדמות בעמדה הסובייטית בשאלה השתתפות אש"ף בוועידה הבין־לאומית, והסכמה למשלחת הירדנית פלשתינית בהשתתפות אישים שהינם חברי אש"ף ובהסכמתו. אלה עיקרי ההתפתחות במוסקווה שלפני הפסגה, בנושא המזרח התיכון. בשיחתו עימי אמר

שליח „דבר" מדווח ממוסקווה

עוד סגן שר פטרובסקי, כי ביקורים אפשריים של שר החוץ הסובייטי בישראל ושל שר החוץ הישראלי במוסקווה, אינם עומדים עתה על הפרק. פטרובסקי אמר, כי הוא תולה תקוות בפסגת מוסקווה וכי „משהו חיובי" עשוי לצאת מן הדיונים בנושא. „זה המון להגיע להסדר", אמר. השיחה עם סגן שר החוץ הסובייטי נערכה לאחר מסיבת עיתונאים להצגת הוועדה הסובייטית לקראת הפסגה, שבה הצגתי לו שאלה בנושא הדיונים על המצב בפסגה ואפשרויות החתימה על עסקת שולץ.

דובר משרד החוץ גנאדי גראסימוב העניק לי את רשות הדיבור והצגתי עצמי כעיתונאי ישראלי ושליח „דבר". בתשובה אמר פטרובסקי, כי בדת המעצמות ניהלה שיחות רב ודו־צדדיות עם כל הגופים המוגעים בדבר, כדי לקיים

(המשך בעמוד 2)

הסורים נערכים כנראה מהבוקר בדרום ביירות

מאת דן אביחן ושמעון ריים,
מפרי „דבר"

כ־5,000 חיילי קומנדו וחיל רגלים סורים יעקבו, כבל הנראה, החל מהבוקר בשכונות השיעיות בדרום־מערב־ביירות יחד עם חיילי „בטחון הפנים" הלבנונים, בפקודה לשים קץ ללחימה המתנהלת שם מזה שלושה שבועות בין לוחמי „אמל" ו„חזבאללה", שנלחמה עד כה בחיי יותר מ־400 איש.

הדיווחים הגיע לפועל לאחר ששלשום הושג בלאטקיה שבסוריה הסכם בין הנשיא אסד לבין משלחת של ארבעה מנהיגים מארגון „חזבאללה" על אופן הדייצבות הכוחות הסוריים בפרבר הדרומי.

סוכנות הידיעות הלבנונית „אל־מרכזיה" מסרה, כי בהסכם נקבע בין השאר שסדר כניסת החיילים הסורים לפרבר הדרומי, ייפגו הלוחמים מ„אמל" ו„חזבאללה" את רחובות הפרבר ותיכון בו הפסקת־אש מוחלטת. הכוחות הסורים ישתמשו בכוח רק „באמצעה אחרונה" נגד כל לוחם מליצה שלא יפנה את הרחובות. (משקיפים צופים, כי חרף ההסכם יגלו לפחות חלק מלוחמי „חזבאללה" התנגדות לכניסת החיילים הסורים לפרבר הדרומי). כן נאמר בהסכם שחיילי הצבא הסורי יתפסו כמה מאזורים בפרבר הדרומי, שמהם יפקחו על הפסקת האש. „אמל" ו„חזבאללה" יסגרו את משרדיהם הצבאיים בפרבר („אמל" שולטת עתה רק בחלק מזערי ממנו) ומשיכו להפעיל בו את לשכותיהם המדיניות והחברתיות. לשתי המליציות יותר לשמור נוכחות צבאית בקו המגע ביניהן. לאחר תקופה של חודש עד חודשיים, אם יתייצבו הסדרי הדיעה החדשים ותשגג חלוקת השפעה בין „אמל" ו„חזבאללה" בפרבר הדרומי – יפנו החיילים הסורים בחדרה את הפרבר וישארו בו רק חיילי „בטחון הפנים" הלבנוניים.

מבירות נמסר כי בקו המגע בין

(המשך בעמוד 2)

סכין בגב

פתאום הרגשתי מכה חזקה בגב ושמעתי צעקה: „אללה אכבר"

סיפר אתמול חנוך אלבק בן ה־16 – בגה של פליאה אלבק ונכדו של יצחק נבנצל – שנדקר ברובע המוסלמי בעיר העתיקה ● בידי המשטרה תיאור חלקי של הדוקר

מאת יהודה לוי,
מפר „דבר" בירושלים

„הרגשתי פתאום שמישהו נתן לי מכה חזקה בגב וצעק „אללה אכבר", לא חשבתי שזה סכין, חשבתי שזה סכתי, כך שחזר אתמול חנוך אלבק, בן 16, את הסיפור לרצחה אותו בסכין ברובע המוסלמי בעיר העתיקה בירושלים.

חנוך אלבק מאושפז בסצב בינוני ביחידה לטיפול נמרץ בביה"ח הדסה הר־הצופים. המשטרה עצרה 27 חשודים לחקירה.

חנוך, תלמיד הישיבה התיכונית „חורב" בירושלים הוא בן הקונים של פליאה אלבק, מנהלת המחלקה האזרחית במשרד המשפטים, ונכדו של ד"ר יצחק נבנצאל, לשעבר מנכ"ל המדינה. אתמול הוא קיבל חופשה על מנת להתכונן לבחינת בגרות במחשבים, שמתקיימת היום בביה"ס.

בשעות הבוקר הוא יצא

(המשך בעמוד 2)

חנוך אלבק בבית־החולים (צילום: יצחק הררי)

נמיר, אליאב ואלמוזלינו ראשונים ברשימת 29 נבחרי העבודה ● אמיר, נחמיאס ופרץ – בחוץ

מאת עליזה ולק, מפרת „דבר" לענייני מפלגות

מרכז מפלגת העבודה קיבל בחצות בסיוטו רב את תוצאות הצבעה על 29 מועמדיו לרשימה לכנסת. התוצאות אמש הביאו שר, ילדי לא הצליח ומעמדים ראויים נבחרי ממקומות בלתים.

שיעור ההתעניינות בהצבעה היה גבוה במיוחד – 98 אחוז. מבין חברי הכנסת הנוכחית לא נכללו בין המועמדים החדשים שלושה חברי־כנסת: דאק אמיר, אחיזן נחמיאס ויצחק פרץ. לעומת זאת, בין המועמדים החדשים בולט הייצוג היוני. את הדיווג ברשימת המועמדים היטיב לבטא השר גד יעקבי, שאמר ל„דבר": „אני שמח שלא הייתי משודיין ואני שמח שלא הייתי בנ"ל".

יו"ר מפלגת העבודה, שמעון פרס המנכ"ל, עודי ברעם, שיכנו את הרשימה, הבליטו את ריבוי החברים הצעירים החדשים והבליטו את הקבוצה ששיני שיטת בחירת המועמדים לכנסת הזכיה את עצמו. „הייתי בעבר יו"ר ועדה מסודרת ובשבילי זה יום חג". אמר פרס.

29 המועמדים, שנבחרו אתמול בבחירות הפנימיות של מרכז מפלגת העבודה:

1. אהרה נמיר
2. לוהה אליאב
3. שושנה ארבלי־אלמוזלינו
4. גד יעקבי
5. רענן כהן
6. דוד ליבאי
7. חיים רמון
8. אברהם בן־שושן
9. משה שחל
10. מרדכי נור

(המשך בעמוד 2)

קרנבל פוליטי בגני התערוכה

שיכנועים של הרגע האחרון, פרחים ומדבקות לקראת בחירת הנבחרת. לאלי דיין, למשל, הם הועילו (צילום: דוד פאר)

פסטיבל הדמוקראטיה

מאת יקיר צור, מפר „דבר"

חעידן הדמוקראטי של מפלגת העבודה לקראת הבחירות לכנסת החל אתמול בקול תרועה רמה, רעש וצלצולים. קרנבל פסגני של בלונים וליצנים, מרשרשים, מטיקים בשלל צבעים ובריחות עגל מסבניות ונערת אחת, שעמדה עם שלט „הבריש בעד אבא שלי" – הוליח את הרחי אפוף עשן הסיגריות של הוועדה המסדרת.

כל מועמד והגימיק שלו, כל מועמד ומגנונו הוא. היו שהסתפקו בדף משוכפל, או מסיבי, ועליו שם המועמד ומספר ברשימה. היו שצירפו גם אפרסק או תמר, והיו שפרסו את תפטלת הבחירות שלהם עליפני כרות עגל צבעוניות.

בתוך אלם הקונגרסים שרה אווירה של וגיגיות ראשונית, בצד תחושת אירוגאה מסוים של הנוליך. „בכמנו הכל לנוך הטשלנגו, עכשיו צריך לחמתין ולראות איך זה יתבשל", אמר אחד מחברי המרכז. המתמודדים לוחצים ידיים ומקודים שהיד הלחוצה תרע גם למסן את המספר הנכון. מחליפים הערכות וחווה ממערכת הבחירות. מרמה גוד נשאל כיצד הוא ארגן את הממה שלו. „מי צריך מסה", הוא אומר. „אני, המנכירה הגיינג'ל (הנהג) עושים עבודה כמו כל המשת ביחד". אחר־כך הוא מסכיר שבמערכה כזו, אי־אפשר לסמוך על המדרעין, קרי: על הארגונדמציה שמתקבלת מפעילים שבשטח. ועליך לסמוך רק על עצמך.

באולם הקלפי 14 קלפיות, מסודרות לפי סדר הארב, והודים

(המשך בעמוד 2)

להבות בעמק

השריפה בעמק האלה כילתה רכוש בארבעה מיליון דולר

מאת יודם לוי, חנה סאר ושמעון ריים, מפרי „דבר" ומכבריות הדיקות

שריפת הענק באיזור עמק האלה גרמה לנזק ברכוש של בארבעה מיליון דולאר. איש לא נפגע, למעט מכה תושבים שסבלו מן העשן.

אתמול בצהריים השתלטו כוחות הכיבוי על האש התשבים שפרט חוזר לסתיהם.

האש פרצה סמוך לשעה 11.00 ליד מושב אדרת ובשל הרוח המזרחית הינשה התקדמה במהירות לכיוון צפון־מזרח. לקראת השעה 2.00 אחר־חצות השתוללה האש על פני שטח של אלפי דונם. האש כילתה מטעי אבוקדו ואפרסק, לולים וחממות ובגם לא נפגעו בתי מגורים. האש המשיכה להתקדם וסמוך לשעה 4.00 לפנות בוקר נתקבלה החלטה לפנות את התושבים מן המושבים גבעת ישעיהו, אדרת, צפריריים ונחושה, וכן את בית האמנות בעמק האלה.

סיוך אזרחי של הקל"ל גילה

(המשך בעמוד 2)

הדליקה בעמק האלה, אתמול (צילום: יצחק הררי)

שלמה רוימי (20) נדקר למוות בקטמון לעיני עוברים ושבים

סכין קטלנית

אנשי מד"א מנסים לשווא להחיות את שלומי רוימי (צילום: יצחק הררי)

הרקע כנראה פלילי – סבורים במשטרה

מאת יודם לוי,
מפר „דבר" בירושלים

שלומי רוימי, בן 20, נדקר אתמול למות לעיני עוברים ושבים בשכונת קטמון בירושלים. המשטרה סברה כי הדקר למעשה פלילי.

הדקר אירע סמוך לשעה 14.00 אחה"צ ברחוב השומר בשכונת קטמון ט'. הצעיר הלך כרחוב ולפתע התנפל עליו אלמוני ודקר אותו בחזה, באיזור הלב. רוימי התמוטט על הכרכה. בעל חנות לאביזרי רכב הזעיק את מד"א, אולם צוות האמבולנס שהגיע תוך זמן קצר, לא הצליח להחיותו.

אל זירת הדקר הגיעו חוקרי משטרה ובלשים שפתחו בחקירה נמרצת ותוך שעה נעצרו שישה חשודים. גופת הצעיר נשארה מוטלת על הכרכה למעלה משעה ועשרות תושבים ובכללם ילדים התבוננו בסבלם.

במשטרה סברו כי הדקר בוצע על רקע פלילי. יתכן כי הדקר ביקש רק להפחיד את רוימי ולא הערך כי הדקירה תהיה קטלנית.

עיקרון תחילה

- הארגון והסתדרות – לפגישה ביום ב' / עמ' 3
- „ועדת קרם" מספר שתיים / ע"מ 2
- התפוצץ המרים בין ארה"ב לנורווגיה / עמ' 4
- קראפי מכיר בצ'אד; ישקם את הערים שהרס / עמ' 4
- אלוף (מיל.) בוצר – בראש ועדת החקירה לאסון באניית הפתם / עמ' 14
- עובדי „אל־על" מאיימים „להחיות המר"מ במכות חשמל" / עמ' 5
- בבורסה: התחדשה השחיקה / עמ' 6
- ספורט: תחזית – הפועל ת"א אלופה / עמ' 7
- המשק למכירה – אבל לא לגר ברזוי / עמ' 14
- הדרוזים בירכא מתירים למשטרה לחפש גם על גוף האשה / עמ' 14
- רשות למלחמה בסמים – תוקם במשרד ראש הממשלה / עמ' 14

גלסנוסט מוגבר לקראת הפיסגה

סרובניקים הפגינו במרכז מוסקווה ללא התערבות המשטרה

מאת גרשון קץ שליח „דבר" במוסקווה

מוסקווה (מיוחד ל„דבר").- זהו אירוע שלא יבול היה לקרות לפני הגלסנוסט. כמה סרובניקים יהודים מפגינים במרכז מוסקווה לעיני עוברים ושבים ובתוכם כתב ישראלי, משהמשטרה אינה מתערבת ואף מגיעה למפגינים לשוחח עם העיתונאים.

ההפגנה נערכה ליד ספריית לנין שהמודעות המפורסמות שלה הפכו למקום המעוף על סמדבי העליה המפגינים אחדים. השלטונות סגרו את הכניסה למודעות ובמקום נערכו „עבודות מסתוריות" עלידי פועלים שהתבאו לשם אתמול. זהו תרגיל ידוע בשיגרת מקומות מעדים למודעות.

כל עשרות המפגינים שהגיעו מוסקווה, לניגראד, וילנה ועדים אחרות עמדו במשך חצי שעה אחר הצהרים בשתם נושאים כרזות כמו „עולם בלי סדוזב", „אנחנו רוצים בישראל" ו„הקג.ב. אחיך (מאנף המעניק אשרות הגירה) איפה הפרסטרויקה שלכם". ובחילה מנסים שוטרים לחטוף את הכרזות מידי המפגינים וכמה מהן נקרעות על ידם עד שמגיעה העיתונות והכל נרגע. ולאדימיר אוסטרוביק מתנב על קיר יבן, בגומו ועבנו, „שלח את עמי" במקום הכרזה הקרועה. אוסטרוביק מסורב מזה תשע שנים בשל אי הסכמת אם אשתו לחתום על המסמך.

במקום מתפתחים כריגל ויכוחים. אנשים תשים הנראים כאילו נבחרו היטב לשמש „פשוטי העם" קוראים: הם קיבלו פה הכל חיונך, הם מכירים את מדרום המדינה ועכשיו רוצים לעזוב את המדינה שלהם. מצד שני איש מבוגר המתלונן על קשיי חיין והעובדה שכל הגופים שפנה אליהם דחו אותו. ישיש ביגש לקבוצת יהודים צעירים ומבקש מהם את כתובת עתון המחתרת „גלאסנוסט" הוא רוצה לספר. אין לא כבר מה להפסיד. אבל, יש גם בימה אנטישמית חריפה בדברי „פשוטי העם" – המבוגרים אז לא. ולאדי מאחרבב מנהרס הידידותי שהיתה לו ביטה לסודות מדינה דרג ב' לפני שנתיים ומחה מה שהה לאזומים עם נפגוש אתכם יהודים במקום אחר נכה אתכם. „אתם מאשיסטים ומסטפר" צועקים. והתשובה אם אפגוש אחתר לבר אידה בך יהודי.

במוסקווה מוראגים מהתעוררות אנטישימית אם הופעת ארגון לאומני כמו „פאמיית". הם אומרים, כי במוסקווה יכולים השלטונות להשתלט על איומים מסוג זה אבל בפרברים המצב עלול להיות חמור. בית קברות בעיירה ליד מוסקווה חולל לפני שבוע והרסו קברים. אך כשמגלים לתרהמתם עתונאי מישראל המסקר את ההפגנה שוכחים לרגע את הצרות האישיות ומתחילים להתעניין בביעות הפליטים בארץ, מוסרים ר"ש לקרובים.

נמצא שם גם סירובניק מפורסם עם אשתו, מרגי מאקרסיויאן שהחדי אשתו משפחת נמרובסקי עודבים שביתה מקבילה בארץ. שיער פרע במקנת חולצה פתוחה הוברה האלה נראים כמו מפגני „שלום עכשיו" בארץ. חזנו צעירים אך יש גם מבוגרים, ונשים. אחרי חצי שעה השוטרים מבקשים בנימוס מפתיע מהקהל להתפזר. „בבקשה לכו למקום אחר", אומר השוטר וקבוצות ממשיכות להתבודד בפינות סמוכות. פרט לצלמי עתונות יש שם גם צלמים ללא תג מקצועי לזיהוי – כאנשי במחון.

המפגינים מתכנים בשלוחה את המפגשים הבאים, רבים מהם כמו יגאל מיזובין חוברים עברית רוסה. בשקט ברוך כלל עוצרים ומחייבים אותם בקנס גבוה אבל הפסנה עוחרת. חצי שעה אחר כך מפגינים במקום אחר אנשי הוגרה האקולגית הגלאסנוסט מחיב. הסוביטים הוליטו באמת לעשות את זה באופן אמריקאי.

קצין המודיעין הסורי הראשי בלבנון – ניצל מהתנקשות

מאת דן אביחן, מפר „דבר" לענייני ערבים

הגנרל נאזי בנעאן, קצין המודיעין הסורי הראשי בלבנון ניצל אמש מנסיון התנקשות בחייו.

אלמונים פתחו בירי לעבר רכבו מסוג „מרצדס" משוריין, שנע בקרבת הפרבר הדרומי של ביירות.

כתוצאה מהירי נפגע מיכל הדלק במכונית, אך הגנרל כנעאן לא נפגע. שניים ממלוויו נפצעו. הגנרל כנעאן ישב אמש בראש ישיבה של מפקדי הצבא הסורי בביירות ונתן הנחיות אחרונות לקראת היערכות חיילי הקומנדו הסורי הבוקר בשכונות השיעיות.

יו"ר איגוד העתונאים במזרח ים שוחרר ממעצר מנהלי

מאת יהודה מלמן, מפרה המדיני של „דבר"

רדזאן אבו־עיש, יו"ר איגוד העתונאים הערבים ממזרח־ירושלים, שוחרר אמש ממעצרו המינהלי. כך הודיע ראש הממשלה יצחק שמיר בתיאום עם שר הבטחון יצחק רבין.

יועץ התקשורת של ראש הממשלה אבי פזנר הסביר אמש כי בכך נענה יצחק שמיר לבקשת האיגוד הארצי של עתונאי ישראל, שמשלחת מטעמו נפגשה עימו לאחרונה.

לדברי היועץ זהו מחווה של רצון טוב מטעם ראש הממשלה ונעשה גם בגלל הדגיעה המתמנת בשטחים. רדזאן אבו־עיש נעצר במשך של עבירות כמאניות בחודש אוקטובר 1987, עוד לפני שהחלה ההתקוממות בשטחים.

שוב שרב – בראשית השבוע הבא

מאת אריה אדר, מפר „דבר"

תנאי שרב יתפתחו שוב בראשית השבוע הבא, לאחר מזג־האוויר הנעים, שישרור במוף השבוע – אמר אמש החזאי התורן אליעזר דינצינר. אמש כבר נראה בבירור השקע, הקדיר להביא עימו את השרב מאיזור לוב.

هكذا من الأصل

هكذا من الأصل

הוקם צוות לבדיקת הטיפול בתלונות ערבים נגד מתנחלים כמו ועדת קרפ

מאת מרבה צימוקי,
מפורת „דבר" בירושלים

אגף החקירות במשטרת ישראל ומשרד המשפטים הקימו באמירות צוות שיתחקה אחרי הטיפול בתלונות תושבים ערבים נגד מתיישבים יהודים בשטחים.

חברים בצוות ראש אגף החקירות במטה הארצי יהושע כספי והמשנה ליועץ המשפטי למשלה יהודית קרפ. היועץ המשפטי למשלה יוסף חריש נתן ביטוי מלא לפעולת הצוות.

כמו בדו"ח קרפ משנת 1982, המטרה לבדוק את מצבי התלונות של ערבים נגד תושבים יהודים את מצב החקירה, קשייה ותוצאותיה. רוב התלונות ובבדיקות הן בנושא התנהגות אלימה של יהודים נגד ערבים, ובראליים, ומעט תלונות על כשרות עסקות משקיעין.

יצוין, כי חל גידול משמעותי בתלונות נגד התנהגות יהודים מאז החלה האינתיפאדה. רוב התלונות מוגשות למשטרה באמצעות הצלב האדום, ובאמצעות עורכי־דין ערבים. גורמים בכירים ציינו אתמול כי מאז החלה האינתיפאדה נתנה מערכת המשטרה ואכיפת החוק בשטחים במשבר קשה, בעיקר בשל התפטרות השוטרים הערבים.

ד"ר קרפ חובר ב־1982 לאחר שהיועץ המשפטי למשלה דאז יצחק זמיר, מינה צוות שיבדוק את הטיפול בתלונות של ערבים שהוגשו נגד ישראלים בשטחים. כאחת ממסקנות הד"ח החלט להגדיל את תקני חוקרי המשטרה שישרתו ביהודה ושומרון. כמה אדם שגריים היה קטן, בעיקר בגלל חשש חוקרים לשרת בשטחים.

מסקנה אחרת של הד"ח היתה להקים צוות מיוחד שיחקור תלונות הקשורות בקרקעות. כתוצאה מעבודת הצוות הועמדו לדין מספר לא רב של יהודים.

הצוות הנוכחי שמונה החל את עבודתו עוד לפני תחילת האינתיפאדה, אך לדברי מקור משפטי בכיר „נעשה הרבה יותר קונקרטי" מאז.

„ברה"מ תחדש היחסים עם ישראל באותה

(המשך מעמוד 1)

את הועידה הבין־לאומית. „הועידה", אמר, „איננה מסה בפני עצמה, אלא מרכיב חשוב שיכול לספק מסגרת כדי לפתח בתהליך לקראת שלום כולל ולפתור את כל הבעיות. נוצר עתה קונצנזוס בין־לאומי, לא רק על עצם הצורך בהסדר, אלא גם לגבי רעידה בין־לאומית". הוא אמר, כי מצא נקודות חיוביות בתוכנית של השר שולץ ובמיוחד באלה הנוגעות לתפקידה העתידי של הועידה. „אנו מאמינים שהגיע זמן להפעיל את המכנים לועידה", אמר. סוכנות „טאס" פירסמה את ההצהרה, אך לא ציינה כי היא נאמרה בתשובה על שאלת עיתונאי ישראלי.

הפקידים הסובייטיים עשו, עם זאת, הכל כדי להפגין חמימות כלפי שליח „דבר". פרוטסקי לחץ את ידי ואמר „ברוכים הבאים" ואילו סגן דובר משרד החוץ פרסלייף קיבל אותי ב„שלום" עברית. במסיבת העיתונאים השתתף גם הרמשכ"ל הסובייטי הבארשל אקראמוב שהציג את העמדה הסובייטית בנושא פירוק הנשק, והרחבת הריחן לטילי ים ולכוחות אווריים באירופה. הוא הסביר את השינוי שחל בהתייחסותו לשאלת אפגניסטאן במלים: „השתניתי בשלושת השנים האחרונות מתוך הכרה בפרסטרויקה".

זו היתה גם טענתו של מנהל האגף האמריקאי באקדמיה למדעים הפרשן הנודע אלקסי גורבי ארבטוב בשאל על דברים קשים שכתב על כוות הנשיא רייגן בנושא השלום. כאשר שאל אותו עתונאי ערבי לדעתו על תפקיד הציונות ביחסה לסיכסוך בין שני הנושים, ענה, כי אמנם אין לדבר על „קשר בין־לאומי", אך הציונות היא אחד הכוחות המנסים למנוע הסכמה בין נושיה.

„איך דברים אלה מסתדרים עם ההשתנות", שאלתי את ארבטוב לאחר מסיבת העתונאים.

„השאלה היא איך מגדירים את הציונות", הענה. „אם מדובר בכוחות העם היהודי למדינה, הרי הכל בסדר. אך אם מדובר בארגונים מהפכניים הזוממים נגד כוחות השלום, הרי שיש לגנותם".

„יש כיוונים שונים בציונות", העדיף, הארבטוב חזר ואמר, כי הוא מתכוון רק לקיצוניים ישראליים. הפרק המוקדש לסיכסוך ולסיכויי השלום בפגישת אמור בין השאר, כי בשאלת שיתוף אש"ף בועידה יש כמה אופציות: ביניהן, משלחת עצמאית, משלחת ירדנית־פלשתינית ומשלחת כלל ערבית, שבהן יישתתפו אישים ממוצא פלשתיני שיאושרו על־ידי ערפאת בלי להיות חברים באש"ף, עמדה מכנה זאת – „השתתפות לא ישירה. ההחלטה על כך נתונה בידי הפלשתינים עצמם וערבים אחרים.

אשר לחידוש היחסים עם ישראל – זה יבוא בהקשר של הסדר מרבי. הסיבות שהביאו לניתוק עדיין קיימות ונסיונם של מנהיגים ישראלים להציג את חידושם קודם להשתתפות סובייטית בהסדר, אינו מוצדק כלל.

אשר לוועדות הבילאטרליות, הן יוכלו להכין מסמכים שיכללו בהסדר הרב צדדי הסופי. „פסגת מוסקווה", אמר פרסרוסקי, „חשובה לא רק ליחסי ארה"ב־ברה"מ אלא לעולם כולו ובהקשר זה חשוב פתרונם של סיכסוכים איזוריים שהמזה"ת הוא רק אחד מהם, הסובייטים מרגישים זאת.

מתכון רק לקיצוניים והקפיד להביע את הסתייגותו מהמנהיגים.

מסיבת העתונאים ופגישות אחרות התנהלו בצורה פתוחה ולכבית מאוד, מעבדת הבלי גינונים מיותרים. פרסרוסקי נשאל על כוונת הנשיא רייגן להפגש עם מנהיגי עליה וענה כי רייגן הוא אדוה ברה"מ וכי יכולתו להפגש עם איזה מנהיג שברצונו לעשות זאת מתוך למסגרת הרשמית, כפי שעשה גורבאצ'וב בארה"ב. הוא הבטיח, כי לביבות יזוזה על כל פגישות של רייגן כדי שיוכל לשפט בעצמו את מהותו.

כשנשאל על בעיית הסרבנים בתקופת הפרסטרויקה ענה, כי הכלל הוא כי על כל אחד להחליט בעצמו היכן הוא רוצה לחיות וכי החוק הסובייטי יותאם לאמנות הבין־לאומיות בנושא זכויות האדם.

המסמך הסובייטי המעניין שהתפרסם כולל בשנתות לבטחון ולפירוק הנשק בהוצאת המכון הרשמי ליחסים בין־לאומיים ובלכלים, שבראשו עומד איוחיני פרימקוב, לשעבר מומחה הסובייטי לנושא המזה"ת ומי שקיים קשר עם נציגים ישראליים.

הסדירים קובלים על המילואימניקים: „הם לא מסתערים על המפגינים בשטחים"

מאת טלי זלינגר, הסופרת הצבאית של „דבר"

חיילי יחידות סדירות, המשרתים בפעולות שימור בשטחים, מוצגים נגד חיילי המילואים העושים בפעילות דומה כי אין הם „מסתערים" מלחימתם במפגיני המרד ובמיידי האבנים.

נודע, כי בשיחות עם מפקדים בכירים הביעו חיילים ומפקדיהם הזהירים טענות נגד חיילי המילואים, שאינם עושים די כדי לדרוך את מפגיני המרד ומשליכי האבנים.

חיילי מילואים התלוננו אף הם בשיחות דומות כי החיילים הסדירים נוקטים יד קשה מדי נגד המקומיים בשטחים.

שריד דורש שצה"ל יפנה ויטפל גם בפצועים ערבים

מאת טלי זלינגר, הסופרת הצבאית של „דבר"

חיב יחאי שריד תובע משר הבטחון והרמטכ"ל לשנות את המדיניות הנוקטה כיום, לפיה צה"ל אינו עושה בפצועי נפגעים ערבים והוא משאיר זאת לשירותי ההצלה המקומיים.

לטענת ח"כ שריד, יש בכך הפרה של כללי אנושיות בסיסיים, ועל צה"ל להושיט עזרה ראשונה לנפגעים גם אם הם ערבים מקומיים הם האחראים להפרות סדר.

בן ה־14 מג'לזון במצב אנוש

מאת דני רובינשטיין, כתב „דבר"

ילד בן 14 ממחנה הפליטים ג'לזון ליד רמאללה מאושפז במצב אנוש בביה"ח הדסה בירושלים, לאחר שנפצע שלשום מכדור שנפצע בפניו וגרם לו נזק מוחי קשה. שמו של הילד אמין ראג'ב אבו־רדאחה ושמועות על מותו גרמו אתמול לצפיות הפגנה במחנה.

אתמול ערך צה"ל כמה פעולות יזומות של סריקות ומעצרים בכפרים עקרבה, מזרעת אל־שרקייה ובעיירה סלפיה. מקרים בודדים של יידוי אבנים היו בחברון ובבית־סחור, ובכפר ארטאס מדרום לבית־לחם היתה הפגנה שמסמר צה"ל פיזר ועצר חשודים.

על־פי כדת מספר 17 של „מפקדי ההתקוממות", נקראים היום התושבים לארגון תהלוכות מהמסגרים ומחר להניף דגלים פלשתינים בכל פינה. בכרון יש קריאות להפגנות בסבוע הבא. אולם אין קריאות לשביתות כלליות.

מזג האויר

סמפרטורות המינימום והמקסימום החזויות ליום ו':
ירושלים 24"15, רמת הגולן 25"14, צפת 22"13"2, חיפה 26"17, כברה 31"17, עפולה 27"13, השומרון 26"14, תל־אביב 26"17, גמל ותעופה לוד 26"15, יריחו 24"15, עזה 25"17, באר־שבע 29"14, אילת 36"22.

החקלאים תובעים פיצוי על ה„שואה הכלכלית"

מאת חיים מרשיב, כתב „דבר" לענייני חקלאות

על הממשלה לעצות את החקלאים שנפגעו ביבוי השרב הכבד בגובה הצאות הייצור בהתאם להצעת החוק בנושא אכונות בבע – טוען יו"ר האגף הכשקי בכרבו החקלאי חיים מולכו.

לדברי הנוקים נאמרים בבאות ביליוני שקלים לענפי החקלאות השונים. מרבית הענפים שנפגעו הם ענפי ייצוא וקיים חשש הכוד שהייצוא החקלאי ייפגע ביותר. הפגיעה בחקלאים גרמה סגירת בתי אריזה ופיטורי עובדים.

החקלאים יתבקשו לכינוס חירום ויודיעו מהמשלה פיצוי נאות.

הנזקים באבוקדו גדולים מאד. היבול לפני השרב נאמד ב־100,000 טונה ועתה יגיע רק ל־20,000. האפרסמון נפגע קשות ו־70 אחוז מיבולו אבד. גם מחצית יבול הבננו ניזוקה. כן נפגעו זיתים והדרים ועבגיות לתעשייה. בלולים נרשמה תמותה של 50,000 מטילות, מטיפים והודים וכן נגרמו נזקים בבריכות דגים.

הקיבוץ הארצי נרתם לסייע בשמירה לקיבוצי־הספר

מאת שמעון ויס,
סופר „דבר" בענין

בזעוות הבטחון של הקיבוץ הארצי מתגבשת תוכנית, לפיה יגוייסו חברים מקיבוצים במרכז הארץ ודרומה לעזרת קיבוצי תנועה באצבע הגליל, בעיקר בשניר ובדן. למטרה שהמתיחות הבטחונית בגבול הצפון תגבר בעתיד הקרוב.

ההצעה הועלתה על רקע התמוטטו המחודשת של גבול הצפון וריבוי נסיונות הזרימה של מחבלים אל שטח ישראל ובעקבותיהם – הסנגוריות הרבות בקיבוצים באיזור.

הבטחון הבטחון של הקיבוץ הארצי מתגבשת תוכנית, לפיה יגוייסו חברים מקיבוצים במרכז הארץ ודרומה לעזרת קיבוצי תנועה באצבע הגליל, בעיקר בשניר ובדן. למטרה שהמתיחות

הסורים נערכים כנראה

(המשך מעמוד 1)

הפרבר הדרומי – שהפך מעוז „חזבאללה" – לבין השכונות הנוצריות ממזרח, תיעוך וחביבה 6 הסיעיה של צבא לבנון המסלמי, הכשיבה למעשה למרותם של מנהיגי „אמל". עליפי מידע זה הושגה הבנה בין אסד לבין ראשי „חזבאללה", כי תנועה זו תמשיך לפעול נגד יעדים של צה"ל וצד"ל בדרום־לבנון, ולכטרה זו יוחה, חדד מבצעים (צילום:ורד פאר) ; „אמל" ו„חזבאללה" שבו תתאמנה, כמידת האפשר, את הפעילות הטרוריסטית באיזור הדרום.

לקראת המבצע נעדר אמש מפקדי הצבא הסורי בלבנון עם הנהגה המוסלמית הבין־דתית ודיווחו לה על פרטי ההסכם. כן התקיימו מגעים בין מפקדי הצבא הסורי לבין מפקדי כוחות „בטחון הפנים" הלבנוניים, כדי לתאם את הדיעכות הכוחות מפרבר הדרומי. מקור סורי אמר בינתיים כי הצבא הסורי לא יפתור בכוח את 18 כלי הנשק הכבדים שלהם מחוץ לבקעת הלבנון, אלא יסתפק בהוצאתם מחוץ לבקעת הלבנון.

הערוכה הדרים המחוקים כנראה בידי „חזבאללה" בפרבר, אלא סוריה תמשיך לתמוך לשחרורם בדרכי מו"מ. לרשימת החטופים הדרים בלבנון נוסף ביום רביעי רופא בלבנון נוסף ביום רביעי רופא בלבנון נוסף בשם נאן קל, בן 32, שנחטף לפני כמה ימים בידי אלמונים, בדרכו מצור לביירות.

פתאום הרגשתי מכה

(המשך מעמוד 1)

מביתו בבתי מחסה שברובע היהודי נגסע למרכז העיר כדי לקנות ספר לימוד לקראת הבחינה. הוא חזר דרך הכותל המערבי ואמר־כך הוא לחזור לביתו דרך הרובע המוסלמי. השעה היתה קצת לפני 12.00. חנות הלך בחנות שוק הבשמים לכיוון הרובע היהודי ולשתע חש תכסה עזה בגבו.

„הוא הרגיש מכה בגב. הוא משש את הגב והרגיש במשהו מוזר", סיפרה אימו. אלמוני תקע בגבו שכייה עשויה מתכת עם להב באורך של כ־15 ס"מ.

חנוך לא איבד את העשתונות, ובעוד הסכין נעוצה בגבו, הוא הזל לרוץ בשאריית כוחותיו את 200 המטרים המפרידים בין מקום הדקירה לבין איזור חנויות הקרדו ברובע היהודי. הוא הבחין בדמות שבגלעת בקול, ככל הנראה היה זה המתנקש. הסוחרים מיהרו להגיף את החנויות. „הרגשתי מגוחך", סיפר אחר־כך לאימו, „אני רץ. הנעקע בחוב אבל אף אחד לא שם לב".

כשהגיע לקרדו הבחין בו ראשון אלכס יומשוב, בעל חנות למאכזות וחדש במילואים. „הוא היה בהבה והסכין תקועה בחלק העליון של הגב", סיפר. „מייד הועקנו את המשטרה ומד"א, קרענו מעליו את החולצה והרגענו אותו".

צוות הזריאה טיפל בחנוך והעביר כשהסכין עדיין תקועה בגבו לביה"ח הדסה הר הצופים. כל הזת הוא היה בהכרה מלאה. במקביל, נסגרו שערי העיר העתיקה והמשטרה הזרימה כוחות והחלה לעצור חשודים ולחקור את בעלי החנויות באיזור האירוע.

בביה"ח הוצאה הסכין והתברר כי מעוצמת המכה הנעקע מעט הלהב. הסכין הדקה את הריאה הימנית ושברה צלע. ולדברי הרופאים החטיאה בסנטימטרים ספורים את הלב.

מנהל חדר המיון, ד"ר עודד זמיר, אמר כי פיט לכך לא נגפגו אברים פנימיים. מצבו של חנוך אלכס מוגדר כביניני והוא עשוי להשתחרר בעוד כשבוע.

פרס: אין סיכוי לשינוי חיובי בליכוד לגבי המאמצים לקדם את השלום

מאת יוסף מיכלסקי,
סופר „דבר"

מימים ראש הממשלה שמעון פרס אמר אמש, שלדעתו אין שום סיכוי לשינוי חיובי בליכוד לגבי המאמצים לקדם את תהליך השלום. מליכוד קיימת הקצנה של המחנות השונים, שבו כל המקצין יחרי זה משובח. „לדעתי אין לליכוד תשובות לבעיות הבוערות של חברה והקם בתחום הדמוגרפי, בתחום הפליטי ובתחום החברתי", שמעון פרס השיב לשאלת מוחר „דבר" בעניין.

בהמשך דבריו אמר מ"מ ראש הממשלה שביישבה עם שר האוצר ושרת הבריאות הבוקר הוא יזרוש פתרון למשבר מערכת הבריאות בשני מישורים, עליידי הרפורמה במערכת ובמקביל באמצעים כספיים. לדבריו של פרס מי שסוגן שאפשר לפתור את המשבר באמצעים ארגוניים בלבד משלה את עצמו. שאלה היא מה כסף מוכנה הממשלה להשקיע להצלת בני אדם. בהתחשב בהצלחת התוכנית הכלכלית אפשר להדרים למערכת הבריאות 50־70 מיליון ש"ח נוספים בשנת תקציבית זו. „אין זה מעל יכולתנו מה עוד שבשנה עבה קיבל תקציב הבריאות. השנה אין מקום לקיצוצים בבריאות ובחינוך", אמר. לשאלה אחרת השיב פרס שהוא בעד הנהגת ביטוח בריאות ממלכתי באמצעות קופות החולים הקיימות. הממשלה לא תהיה מסוגלת להרים את נושא הבריאות בלי קופת חולים הכלליות ועובדה היא שפחות מאוד התקבלות לקופה זו. בהמשך דבריו חזר מ"מ ראש הממשלה לבעיות השלום והתבטא כי „אי אפשר לקבוע את תהליך השלום ומי שמתכוון לקבדתו יתאכזב. מצאנו דרכים להמשיך בתהליך ונעשה זאת", סיים פרס.

מ"מ ראש הממשלה השתתף בסכם פרידה מנשיא אוניברסיטת חיפה אפרים תבורן שפרש מתפקידו, אשר נערך מטעם אגודת השחורים של האוניברסיטה.

חילוקי דעות בין חוסיין לממשל בארבע סוגיות בתהליך המדיני

מאת רן אבידן, סופר „דבר" לענייני ערבים

המלך חוסיין דחה בראשית השבוע את רוב התשובות שהעביר לו הממשל האמריקאי לגבי השאלות שהמצה בשיחתו המלך לנדרי שולץ, לגבי מאפייני תוכנית השלום האמריקאית.

מקור ירדני מוסמך רמז אתמול שקיימים למעשה חילוקי־דעות בין המלך חוסיין לבין הממשל האמריקאי בארבע סוגיות הנוגעות לתהליך המדיני.

ראשית, המלך סבור שאש"ף צריך למלא תפקיד בכנ"מ המדיני בתור נציג הפלשתינים. הממשל האמריקאי מתנגד לכך למרות שיחמתו המדינית ותחרת להשיג פתרון לבעיית הפלשתינים בשטחים ובפיזורה כאחד. שנית, לירדן ולארה"ב יש פירוש שונה ביחס למושג „זכויות הפלשתינים" המופיע בתוכנית שולץ. האמריקאים מכורים שמדובר בזכויות אזרחיות ופוליטיות, ואילו המלך חוסיין מרחיקלכת יותר וגורס הגדרה עצמית לפלשתינים. שלישית, המלך דחה לחלוטין את התפיסה האמריקאית ביחס למאפייני הוועידה הבין־לאומית וצורת פעולתה. הוא תובע שהוועידה תהיה מתמשכת ופעילה, כלומר שהמ"מ לא יהיה רק שיח ושיג ישיר בין הצדדים. רביעית, המלך עומד על כך שהמדד הביניים בגזרה המערבית יחזור רק שלב מעבר קצר לקראת ביצון הסדרי קבע בכל הגזרות.

פרס: אין סיכוי לשינוי חיובי בליכוד לגבי המאמצים לקדם את השלום

(המשך מעמוד 1)

מ"מ ראש הממשלה שבמקום פרס אמר אמש, שלדעתו אין שום סיכוי לשינוי חיובי בליכוד לגבי המאמצים לקדם את תהליך השלום. מליכוד קיימת הקצנה של המחנות השונים, שבו כל המקצין יחרי זה משובח. „לדעתי אין לליכוד תשובות לבעיות הבוערות של חברה והקם בתחום הדמוגרפי, בתחום הפליטי ובתחום החברתי", שמעון פרס השיב לשאלת מוחר „דבר" בעניין.

בהמשך דבריו אמר מ"מ ראש הממשלה שביישבה עם שר האוצר ושרת הבריאות הבוקר הוא יזרוש פתרון למשבר מערכת הבריאות בשני מישורים, עליידי הרפורמה במערכת ובמקביל באמצעים כספיים. לדבריו של פרס מי שסוגן שאפשר לפתור את המשבר באמצעים ארגוניים בלבד משלה את עצמו. השאלה היא מה כסף מוכנה הממשלה להשקיע להצלת בני אדם. בהתחשב בהצלחת התוכנית הכלכלית אפשר להדרים למערכת הבריאות 50־70 מיליון ש"ח נוספים בשנת תקציבית זו. „אין זה מעל יכולתנו מה עוד שבשנה עבה קיבל תקציב הבריאות. השנה אין מקום לקיצוצים בבריאות ובחינוך", אמר. לשאלה אחרת השיב פרס שהוא בעד הנהגת ביטוח בריאות ממלכתי באמצעות קופות החולים הקיימות. הממשלה לא תהיה מסוגלת להרים את נושא הבריאות בלי קופת חולים הכלליות ועובדה היא שפחות מאוד התקבלות לקופה זו. בהמשך דבריו חזר מ"מ ראש הממשלה לבעיות השלום והתבטא כי „אי אפשר לקבוע את תהליך השלום ומי שמתכוון לקבדתו יתאכזב. מצאנו דרכים להמשיך בתהליך ונעשה זאת", סיים פרס.

מ"מ ראש הממשלה השתתף בסכם פרידה מנשיא אוניברסיטת חיפה אפרים תבורן שפרש מתפקידו, אשר נערך מטעם אגודת השחורים של האוניברסיטה.

נמיר, אליאב ואלמוזלינו

(המשך מעמוד 1)

11. אברהם שוחם (בייגה)
12. יעקב צור
13. אמיר פרץ
14. אברהם מרג
15. שמעון שטרית
16. אבא אבן
17. יוסי בילין
18. דרום ברלב
19. שמואל בהם
20. יחזאל לקס
21. נאוה ארד
22. מיכה גולדמן
23. אלי דיין
24. אלי בקמנום
25. אפרים דינור
26. גלי סרסבי
27. נוחאף מסאלחה
28. סאלח מארוף
29. שרה אלספקטור

פסטיבל הדמוקראטיה

(המשך מעמוד 1)

ארזכים משתרכים מולן. באחת הקלפיות מתלונגים על הזמן הרב שלוקח לכל מצביע לסמן את בחירתו. „סימן שהתלבטות היא קשה", אומר אחד. בחלל האחיד מתעופפת הערכות שונות לגבי התוצאות האפשריות ולגבי מידת האפקטיביות של הדילים' השונים. יש הנדים שינוי ממשי ויש אחרים, פאסימיים, המעבים בחוסר אימון „האפר יצגו"; יותר ציפיות אישיות מאשר מידע עדכני.

ימין סוסה, מנהיג תנועת האוהלים, חושש שתחושת הוברות של אלו שנגדלו ביחד תגבר על רגש האחריות לעניד המפלגה. „אנחנו הקשר והנשר בין המפלגה וחשכונות. אם חברי המפלגה יבינו את זה, יהיה בסדר. אם לא יבינו את זה, יהיה עצוב, מכיוון שיש הרבה אנשים שמחכים בפינה לכשלון שלי, כדי לומר שמפלגת העבודה לא למדה בעצם דבר".

אולם, יותר מכל, הוא יומי הגדול של עודי ברעם, המזכ"ל, שהוליך את המפלגה למעבר חגיגי זה. „ברשימה שלי", אומר ברעם, „שנגם הרבה צעירים והרבה נשים, מעל ומעבר למינימום שנקבע". שמעון פרס, אולי היחיד עם קביבה בשטח (יש לו אחרכך ארחות־ערב ר"ון כרמל") מנצל גם הוא את ההליך הדמוקראטי ומטליץ על הטעמת שלו – גלי סרסבי, וגם עודד קצת לאבא אבן, שמעמדו, עלפי הערכות, בקרב חברי המרכז, קצת קשה

בשש ושלושים, ארבע שעות לאחר פתיחתן, נסגרות הקלפיות והקהל עובר לאולם הראשי. מתחילה המתנה ארוכה, מרשת עצבים.

לוחמים של „חזבאללה" ממגים נמה של לוחם „אמל" (צילום: א.פ.)

שריפה

(המשך מעמוד 1)

שמונה מוקוראיאש על דרך הפטרולים בין נחושה לאדרת, המעידים כי האש פרצה בשל הצתה במזיד. המשטרה וכוחות הבטחון פתחו בחקירה. לפני חודשים גרמו אלמונים נזק אדיר ללולים וליציר במשק נחושה.

התושבים רוכזו באיזור יער משואה. במשחלת קל"ל בגבעת ישעיהו הוקם חצר פיקוד קדמי שריכז את מלאכתהכיבוי. לאיזור השריפה הגיעו 22 מכוניות־כבוי מבית שמש, ירושלים ומערים אחרות בשפלה, וכן מכסיסים של צה"ל. עם שחר הודיעו גם ממוסים שהתיזו מים על מוקדי האש.

דובר קק"ל דוד אבנ'ל מסר אמש כי בדליקה נשרפו כ־15,000 דונאם של שטחיבר, מרעה ומטעים, אך כמעט ולא נפגעו החורשות הנטועות באיזור. הוא הדגיש כי במקומות שבהם היו פסי אש ובשטחים שנוכשו מעשבים נגרם נזק מועט, משום שהאש נבלמה. בשלב מסוים הבעירו יערני קק"ל אש נגדית, שבלמה את התפשטות האש כלפי צפון.

לקראת הצהריים השתלטו כוחות הכיבוי על האש.

שריפות בשרון

גל שריפות היה בליל אתמול גם באיזור השרון. שריפה פרצה בחורשת אורנים, דרומית ליישוב כוכב־יאיר. למקום הוזעקו ניידות משטרה ומכבי־אש. הכבאים הצליחו להשתלט על השריפה.

באותה עת הודיעו הכבאים לכיבוי שריפות נוספות שאירעו בשטח שעל־יד קיבוץ רמת הכובש וכן בשטח שליד כפר יונה. גם בשטחים שליד כפר יונה. גם בשטחים אלה הצליחו הכבאים להשתלט על השריפות.

כבאי רמלה־לוד התמודדו אתמול ב־20 מוקדי אש, באיזור המרכז.

בצער רב אנו מודיעים על פטירת יקירתנו־חברתנו הותיקה

בלה יבור

ההלויה היום יום ששי י"א סיון תשמ"ח 27.5.88 בשעה 2.00 אחה"צ בבית העלמין של הקבוצה

המשפחה
ובית קבוצת כנרת

זיוה גלקר ז"ל

ההלויה תתקיים היום יום שישי 27.5.88 בשעה 15.00 בקיבוץ משמר הנגב.

המשפחה
ובית משמר הנגב

לחברנו
דוד מלובני ומשפחתו

משתתפים בצערך על מות אחיך

צבי ז"ל

חברי ועובדי
בית מושב נטעים

לחברנו יוסף קפויה
איתך באבלך במות

רעיתך ז"ל

בנק הפועלים בע"מ
סניף אלנבי
ההנהלה והעובדים

לבוסיק ומשפחתו

אתכם באבלכם על מות

האב

בית ניר אליהו

דבר
DAVAR
מאוחד עם לפרוש
העורכת חנה זמר
משנה לעורך דוד פדרהצור
מאיר מערכת מרדכי ברקאי
מנהל כללי אמנון בר־עוי
המו"ל - „דבר" בע"מ
נדפס בדפוס „דבר" בע"מ
המערכת והמנהלה תל־אביב
רח' שינקין 45, ת.ד. 199
מיקוד 61001
טלפון 286141 (6 קוים)
מחלקת הודעות
טלפונים ישירים
286156, 281860, 298032
סניפים:
תל־אביב, בית „דבר" רח' שינקין 45
טלפון 286141, מיקוד 65233
ירושלים:
המערכת: רח' המלך מורג 16
בית מאזיה קומה ב'
טלפון 242203, ת. 94229
חיפה: רח' הנביאים 27
טלפונים 3־642111־2, ת. 33104

יד יצחק בן־צבי
ארבעה כנסים בקיץ תשמ"ח

א. כנס העלייה השלישית, בשיתוף המועצה האיזורית עמק־הירדן.
שלושה ימי עיון וסיור לרגל הופעת המהדורה החדשה של הקובץ „קהיליותנו" – קובץ הנות, לבטים ומאמרי חלוצים בעריכת מוקי צור.
בין הנושאים: ■ העלייה השלישית – דיוקן חבריתי ומקורות השפעה רעיוניים; ■ „התנועה", „השומר", ו„גדוד העבודה"; ■ המפגש בין עלייה שניה לשלישית; ■ שפרות העלייה השלישית; ■ „העמק הוא חלום" – העלייה השלישית בבמטן ובזמר; ■ יום סיור באתרים: חוות כנרת, ביתניה עילית, עין חרוד – בהדרכת מוקי צור.
בין המרצים: מר יצחק בן־אהרון; ד"ר יעקב גלדשטיין; פרופ' יוסף מרמי; מר יעקב חזן; ד"ר אייל כמבלי; פרופ' אלקנה מרגליות; מר מוקי צור; פרופ' זאב צחור; דני מרגליות שילה; הסופר נתן שחם.
הכנס יתקיים בסמינר „אוהלו" בעמק הירדן, בימים שלישי–חמישי, ו'–ח' בתמוז תשמ"ח – 23–21 ביוני 1988.
ב. ראשית התרבות האנושית בארץ־ישראל, שלושה ימי עיון וסיור בין בן־צבי, בימים ראשון–שלישי, י"ח–כ' בתמוז תשמ"ח – 5–3 ביולי 1988.
ב. מלחן ומקום קדוש, שלושה ימי עיון וסיור ביד יצחק בן־צבי בימים ראשון–שלישי, כ"ה–כ"ז בתמוז תשמ"ח – 12–10 ביולי 1988.
ד. יהודים ונוצרים בגליל – כנס לצעירים, שלושה ימי עיון וסיור, (יום הרצאות בבית אריאלה בתל־אביב ויומיים סיור בגליל), בימים שני–רביעי, ד'–ו' באב תשמ"ח 20–18 ביולי 1988.
למורים: הכנסים מוכרים לגמול השתלמות.
פרטים והרשמה: יד יצחק בן־צבי, ת.ד. 7660, ירושלים, טלפונים: 02־639170; 02־639201; 02־667675.
⇐ מספר המקומות מוגבל ⇐

זכו בפיס

בסך –.250,000 + 16,668 ש"ח זכה הטפסה 564297.
בסך –.15,000 + 1,668 ש"ח זכו הבטפרים הבסתיימים ב: 64297.
בסך –.1500 + 168 ש"ח זכו הבטפרים הבסתיימים ב: 4297.
בסך –.150 + 18 ש"ח זכו הבטפרים הבסתיימים ב: 297.
בסך –.15 + 3 ש"ח זכו הבטפרים הבסתיימים ב: 97.
בסך –.3 ש"ח זכו הבטפרים הבסתיימים ב: 7, 8, 2.
בהגרלה החדשית הבינוחדת לבנוים זכה כרטיס מנוי מספר 769840 בבית דרקוטתי.

הרופאים יחליטו ביום א' אם להחריף העיצומים

מרפאות „פאלאס" נסגרו

מאת רקה הרניש, סופרת „דבר" לענייני בריאות

רופאי בתי־החולים של קופת חולים לסגור את מרפאות במלון „פאלאס" בתל־אביב. החלטת הרופאים נתקבלה לאחר ששלושה קיבל בית הדין הארצי לעבודה את עמדתו של היועץ המשפטי של ההסתדרות הרפואית, עו"ד שמחה קייזמן, והחה את בקשתה של הנהלת קופת־חולים לסגור את המרפאות ב„פאלאס". המרפאות סגורות מהבוקר והרופאים אמרו, כי אספקת השירותים היא בתחום אחריותה של הנהלת קופת־חולים. „אנחנו העניקנו שירות במשך חודש, עתה מי שזקוק לטיפול ולא יכול לקבלו בבית־חולים בגלל עיצומים, יצטרך ללכת לקליניקה או לבית־חולים פרטי" – אמר דובר הרופאים.

בעת ישיבת הממשלה הבוקר יפגינו מול משרד ראש הממשלה אחיות בתי חולים. נודע, כי ועדי האחיות בבתי־חולים גדולים הזמינו אוטובוסים לנסיעה מיוחדת ביום א' בבוקר לירושלים, וצפויה נוכחות מאסיבית של האחיות, שעלולה לגרום לשיבושים בעבודה סיעודית בבתי החולים ביום א'. האחיות מחות על התחמקות הארגון מיישום התקנה לאחיות בבתי־חולים ותובעות צירוף נציגות האחיות לכל דיון או משא ומתן בעניני מערכת הבריאות. האחיות הקימו אתמול מטה פעולה, שיעקוב אחר ההתפתחויות בנושא מערכת הבריאות. נמסר, כי קיימת סכיתות גבוהה שהאחיות יחליטו על נקיטת עיצומים כבר בימים הקרובים.

הדיר לא תשתתף פעולה

ההסתדרות הרפואית שלחה אתמול מברקים לראש הממשלה ומפלא־מקומו, לשר האוצר ושרת הבריאות, בו נאמר, כי הד"ר רוחה את הדו"ח של ועדת סריגין ולא תשתף פעולה בישום המלצותיו אם תחליט הממשלה לקבלו. הד"ר תובעת הקמת ועדת חקירה ממלכתית לפי חוק ועדות החקירה.

הד"ר סוענת, כי הדו"ח הוא חלקי, עוסק בבתי החולים הממשלתיים בלבד ללא כל נסיון לבדוק את מערכת הבריאות כולה.

ההסתדרות הרפואית וחרת לתביעתה, שהיא זחה להצעת נשיא המדינה, לכונן ועדת חקירה ממלכתית, שיוטל עליה לבדוק את כל מערכת הבריאות על כל מרכיביה, מצבו של הנרם האנושי המפעיל אותה, תפקודה ותקצובה. הד"ר מציינת, כי כשלב הבינים יש להפעיל מיד המדרים, שיקלו על מצוקת החולים והרופאים עלי־ידי ניצול הפעלת מתקנים רפואיים מעבר לשעות העבודה הרגילות באמצעות ביטוח רפואי משלים או הסדר דומה לזה שהוסכם בקופת־חולים.

צמרת האוצר וההסתדרות לדיון ביום ב'

על הפרקי ההידרדרות ביחסי העבודה במשק המשפר במערכת הרפואה

מאת חיים ביאור, סופר „דבר"

ההידרדרות ביחסי העבודה במשק המשפר במערכת הרפואה – יידון בפגישה שתתקיים ביום שני בין צמרת ההסתדרות לבין שר האוצר משה נסים וראשי משרדו. ההסתדרות עובדי המדינה הצטרפה אתמול לאיגודים שהכריזו על סכסוך עבודה.

ד"ר האגף לאיגוד מקצועי, חיים הבר־פלד, אמר אתמול ל„דבר" שלגרסה אי נכונות האוצר לקיים משא ומתן על השכר בשירות הציבורי, מורגשת הרעה ביחסי העבודה „זה עלול להפוך לבדור שלנו. כל הייצוב במשק שהאוצר, ההסתדרות והמעסיקים הפרטיים עמלו להשגתו בשלוש השנים האחרונות – עלול לרדת לטמיון".

בהתייחסו למשבר במערכת הרפואית, האשים הבר־פלד את אנשי האוצר כי הם נהגים כלפי המערכת „כמו מחבלים". הוא הדגיש שההסתדרות תתנגד להפעלתה של חברה פרטית במסגרת שירותי הרפואה הציבוריים.

המזכירות הארצית של ההסתדרות עובדי המדינה הכריזה אתמול על סכסוך עבודה, נוכח סירוב האוצר להבטח למשא ומתן רציף על הסכם שכר חדש. כן תובעים עובדי המדינה תשלום מקדמה בסך 125 שקלים על חשבון הסכם השכר.

מזכיר ההסתדרות עובדי המדינה, ראובן בן־עמי, מסר שבשבועיים הקרובים יתקיימו כינוסים אזוריים של ועדי עובדים בשירות המדינה. הוא ציין שהשכר של 60 אחוז מעובדי המדינה נופל משכר המינימום.

בן־עמי הדגיש שהסתדרות עובדי המדינה תובעת קיצור שבוע העבודה, אך לא תסכים לשבוע עבודה של 5 ימים, בלי שיקוצר מספר שעות העבודה השבועיות.

★ מועצת פועלי תל אביב הכריזה אתמול סכסוך עבודה בבנק „המזרחי", לבקשתם של עובדי „מוריש", חברה המספקת שירותי מחשב לבנק זה. מזכיר הסיבת הבנקים בתל אביב, ציון שמע, מסר שהמו"מים על הסכם עבודה חדש ל־270 עובדי „מוריש" נתון במבוי סתום כבר חצי שנה.

פרופ' ברונו: אין סימני מיתון – רק האטה

(ע)– נגיד בנק ישראל פרופ' מיכאל ברונו אמר אתמול, כי בחודשים האחרונים ניכרת האטה בפעילות הכלכלית ובקצב גידול המכירה במשק, האת גם בהשקעת תקנות הבחירות הקרבה ובאות, אולם אין סימני מיתון ואין לצפות בפסימיות לגבי העתיד.

הנגיד הופיע אתמול בבוקר בזום עיון של לשכות המסחר הדו־לאומיות ישראל־ארצות אמריקה הלטינית, שהתקיים במלון הילטון בתל־אביב. באירוע נכחו נציגים ישראליים ונציגי מדינות אמריקה הלטינית הקשורים עם ישראל בקשרי מסחר וכלכלה, כולל שגרירים ופעילי לשכות המסחר.

פרופ' ברונו הסעים, כי בשלוש השנים של התכנית לייצוב המשק היתה הצלחה לא מבוטלת מעבר להערכה שהובעה בשעתו. עם זאת, קיימות בעיות רבות, ובהחלט ניכרת באחרונה האטה, זאת בשל אי הודאות המאפיינת תקופת מחיפה, כאשר המערכת הפוליטית מתמודדת. כן אמר, כי בתכנית לייצוב המשק, מסבך הדברים יש חומר סבלנות בשלבים האחרונים שלה. כבר בשנת 1986 ריכז על כך שהצמיחה חשובה מן האינפלציה, אולם התברר שבלימת האינפלציה בהיקף כפי שנעשתה, הכיחה את עצמה.

פרופסור ברונו ציין, כי התכנית לייצוב המשק התבססה על הסכמה חברתית כוללת – בנושאי השכר, המחירים וכיוצא. אולם, הבחיר, קונצנזוס והסכמות – רגישים למצבים פוליטיים, ועתה, ערב הבחירות, מסתמנים קשיים להסכמות חיוניות אלה. עם זאת, קרא הנגיד לשמור על והחישנים שהיו, ובעיקר להקפיד על בלימת האינפלציה, אשר ירדה בצורה משמעותית, אבל לא מספיק.

קיבוץ בית־זרע יסייע להדס להב מ„דרך הניצוץ"

מאת שמעון ויים, סופר „דבר" בנגב

קיבוץ בית זרע החליט לסייע למשפחתה של הדס להב מעורבות העתון „דרך הניצוץ" שנעצרה, שהדרה הוא עומדת להיות עדת ותביעה המרכזית במשפט עורכי העתון. להב בת ה35 היא בת קיבוץ בית זרע שעזבה את המשק למני 12 שנה ואולם הדריה חיים עד היום במשק.

מזכירת הקיבוץ אמרה אתמול לסופר „דבר", כי הקיבוץ החליט לעזור למשפחתה של להב כדרך שהוא מסייע לכל חבר הזקוק לעזרה. המזכירה סירבה להרחיב את הדיבור בנושא ואמרה, כי מזכירות המשק החליטה לאסור מתן מידע לאמצעי התקשורת בנושא.

דאגה ברמת הנגב נוכח העלייה בחדירות ממצרים

מאת אמיר רוזנבלום, סופר „דבר"

בישובי רמת הנגב שוררת דאגה רבה לנוכח העלייה התלולה בכמות החדירות מכיוון מצרים, ששיאה היה בחדירת המחבלים בגזרת דר חריף ובביצוע הפיגוע בצומת שרשר, בו מצאו את מותם שלושה מעובדי הקרקה למחקר גרעיני.

בעקבות ריבוי החדירות בגבולה המערבי עם מצרים, הוקמה מתנה אבטחה־3 בתחומי המועצה, שיגר אלון צרוק, מזכיר משק קשרבנגב המרוחק כ־800 מטר מהגבול, מכתב לשר הבטחון בו נאמר „לאחרונה הפך הגבול למוקד חדירות לגרמים עוינים, ואם לא ידי בכך בנו עתה כלא למחבלים כארבעה קילומטרים מהישוב וכך שמו אותנו בתווך, במצב רגיש מאוד. אנו מבקשים לגלות רגישות לאיזור התיישבות זה ולא לגרום לחיסולו עלי־ידי הפיכתו להר־געש פעיל".

יחד המועצה האזורית רמת הנגב, רפי בכרך מקיבוץ שדה־בוקר, אמר, כי לאור ריבוי החדירות מגבול מצרים נעקפו באחרונה אמצעי בטחון מוגברים ביישובי המועצה, ובעיקר באלה הסמוכים לגבול.

המסחריות של

PEUGEOT

עיסקה משתלמת

אבטחת לאורכי עד אלפי מדרן המכונית בתשלומים עד 36 חודשים ללא מע"מ.

404

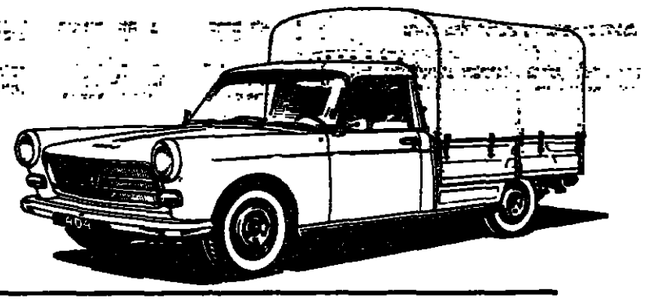

אמין חזק ועם הרבה וחק ונסיון מוצלח, בטנדר פיג'ו 404 תוכל למצוא את היתרונות הבאים:

• מנוע חסכוני בעל אורך חיים גבוה - בנפח 1618 סמ"ק • כושר העמסה - 1100 ק"ג • מערכת בלמים הידראולית עם מגבר בלם • זול באחזקה • תא נהג מרווח המותאם לנהג ו-2 נוסעים ואופציה לארגז חיקני המותאם להסעת 6 נוסעים.

המחיר החל מ-25,323 ש"ח + 3,798 ש"ח, מע"מ

504

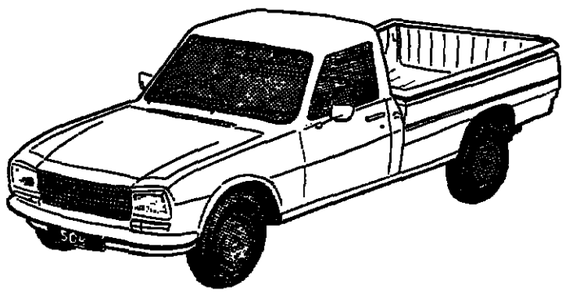

שילוב של רכב מסחרי, חסכוני, חזק מח חריז עם הנוחות של מכונית פרטית. לטנדר פיג'ו 504 יתרונות מובהקים:

• לבחירתך מנוע בנזין בעל נפח של 1796 סמ"ק או דיזל בעל נפח של 2304 סמ"ק • כושר העמסה של 1250 ק"ג • משטח העמסה באורך 2 מ' ורחב 1.50 מ' • מערכת בלמים הידראולית עם מגבר בלם • סדן אחורי נגעל למניעת החלקה, המאפשר עבירות בתנאי קרקע קשים • אביזרי מיסור לנוחות הנהג ומיקום לרדיו • תא נהג מרווח המותאם לנהג ו-2 נוסעים ואופציה לארגז חיקני המותאם להסעת 6 נוסעים.

המחיר החל מ-27,614 ש"ח + 4,142 ש"ח, מע"מ

J5

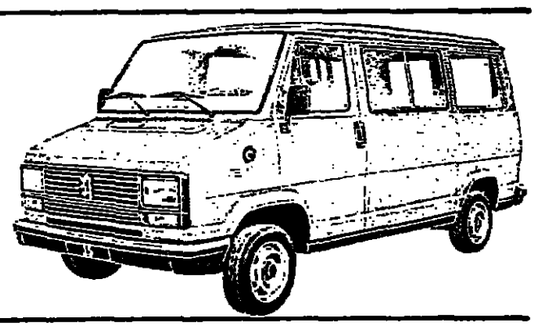

המסחריות החדשות של פיג'ו מדגמי ה-J5 - להובלת מטען מסחרי או עד 10 נוסעים (לא כולל נהג).

• לבחירתך דגם 1300 עם מנוע בנזין בעל נפח של 1971 סמ"ק או דיזל 2500 סמ"ק • 5 הילוכים קדמיים • נפח מטען עד 6.5 מ"ק בדגם הרגיל ו 7.5 מ"ק בדגם המוגבה • כושר העמסה של 1620 ק"ג • תא נהג מרווח ומבודד המותאם לנהג ול-2 נוסעים • לוח שעונים מהודר עם נורות אזהרה לדלק, בלמים, לחץ שמן מנוע וסמן דלק • מנבים עם 2 מהירויות • לבחירתך 30 סוגי אפשרויות התאמה לצרכיך המיוחדים.

המחיר החל מ-32,030 ש"ח + 4,805 ש"ח, מע"מ

J5 משאית קלה עם ארגז מטען

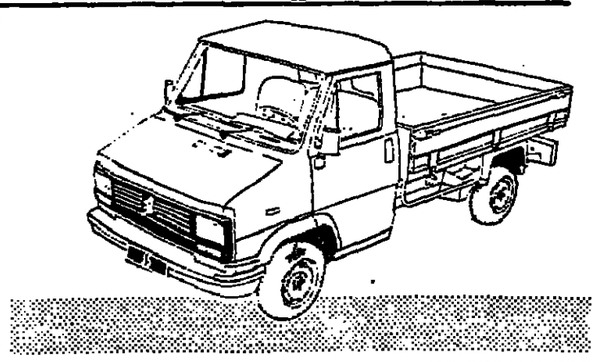

מטאית ה-J5 עובדת בשבילך ללא לאות, בהובלת מטענים שונים ומגוונים בכל התחומים - כל זאת במהירות ובחיסכון רב.

סני דגמים לבחירתך: ארגז מטען עם תא נהג יחיד, או ארגז מטען עם תא נהג כפול 41 דלתות) להסעת 6 נוסעים בנוחיות רבה.
בידוניו הגדולים של ארגז המטען (194 ס"מ×264 ס"מ) מקנות לך כלי עבודה יעיל ביותר. דפנות הצד שלו ניתנות למחיקה או להסרה ומבחן 40 ס"מ.
משאית אידיאלית זו מעמידה לרשותך 2 סוגי מנועים: מנוע בנזין בנפח 1971 סמ"ק, שמפתח הספק של 78 כ"ס דין ב5000 סל"ד ומנוע דיזל בנפח 2500 סמ"ק, שמפתח הספק של 75 כ"ס דין ב4100 סל"ד. לשני המנועים חיבה בעלת 5 הילוכים קדמיים מסונכרנים.

המחיר החל מ-32,275 ש"ח + 4,841 ש"ח, מע"מ

• פרטים בסוכנויות

1988 המסחריות של ב"מ - זם בתאר "השם הבחר 1988"

לפי מחירון 3/88 מתאריך 1.12.87

קובע בחה שאתה נוסע!

דוד לוביטסקי בע"מ

יבואן בלעדי למכוניות פיג'ו-סלבו-סיטרואן בישראל

תל-אביב, שונצינו 16, טל' (03)333214 ■ בני ברק, כהנמן (השומר) 101, טל' (03)7550267-9

■ ירושלים, המלך דוד 24, טל' (02)224467-8-9

פ-4/87 חי-טל

הרב הראשי הספרדי של חיפה, אליהו בקשי־דורון:

מועצה דתית היא גוף מינהלי ולכן נשים יכולות לכהן בה

מאת אריאלה ראובני, סופרת „דבר"

„אני סבור כי כל תפקיד דמוקראטי־מינהלי ולא מבחני יכולים למלא אשה ואפילו גר. לקומת זאת, תפקידים מבחניים שיש עמם שריה כמו מלך, רב או דיין – אשה וגר אינם יכולים למלאו".

כך אמר אתמול ל„דבר" הרב הראשי הספרדי של חיפה, אליהו בקשי־דורון, בתגובה על הפיוקשים שניתנו לפסקדין הלכתי, שפורסם עלי־ידו במסגרת קבץ מחקרים הלכתיים בשם „בנין אב".

„המועצה הדתית היא גוף מינהלי ולא הלכתי, אשר המדינה כפתה על השירותים הדתיים. מכיוון שהמועצה הדתית היא גוף מינהלי, שאסור לו לקבל סמכות, נשים יכולות ליטול בו חלק, כפי שזן נוטלות במועצות עירוניות, בבנות ובגופים ציבוריים אחרים".

הספר כולל מאמר, שבו קבע הרב, בין היתר, כי אשה יכולה לכהן במועצה דתית. הדבר עורר תמיהה בקרב חוגים דתיים, הדואים בכך פסקדין מהפכני, העומד בסתירה להחלטת מועצת הרבנות הראשית שקימה נמנה גם הרב בקשי־דורון. הרב שלו אתמול את הפירושים שנתנו אישים שונים כאילו יש בעמדתו בנושא זה משום פסקדין מהפכני. „המאמר הכולל את עמדתי בנושא זה פורסם למעשה כבר לפני שמונה שנים, בכנס תורה בעל־פה, שבו הדגשתי על נושא 'סמכות והנהגה בין נשים וגברים'". הרב הדגיש ציין, כי ספרו „בנין אב" יצא לאור עוד לפני כחמש שנים ושימש כחומר סמכותי בפני הועדות השונות שדנו בנושא.

אמש בפסטיבל אמש בפסטיבל אמש בפסטיבל

מנגד בסילוואן

בין שמיים לארץ. מיצג של תיאטרון רחוב „מנגד" בכפר סילוואן. (צילום: דוד ואלדד מאסטרו)

היום בפסטיבל

„הרש בעל ששת הנרדים": „פרוייקט תיאטרון הפנטומימה", תיאטרון הזאן, 14.30. כל הכרטיסים אזלו.

„קול הסרנפוות": רסיטל בביצוע יונתן וק, עין כרם, 13.00.

רסיטל בביצוע אסתר נצאן, עין כרם, 15.00.

„רביעיית כרמינה": בתוכנית אקדמיאה הליאסה, 14.30.

יום שבת 28.5:

„פרופסור בינרדי": בביצוע תיאטרון רידנק, תיאטרון שחור, 21.00.

„רביעיית כרמינה": בתוכנית א', הנרי קראון, 21.15.

„מייבלה והשד שלה": בביצוע תיאטרון „ראמם", רקה קראון, 21.00.

„הדיבוק": בביצוע „בלט בולאר לוזאן", בנייני האומה, 21.00.

„האם שקל ששת הנרדים": בביצוע „פרוייקט תיאטרון הפנטומימה", תיאטרון הזאן, 21.00. כל הכרטיסים אזלו.

„הדרך לנצחיות": פרק ב' בביצוע קבוצת „וסטר", לראר בכר, 21.00.

„מסתורי הקול הבולגרי": כנסיית הדורמיציון, 21.00. כל הכרטיסים אזלו.

„כל הפנטומים": משתתפים: א. בלצן, ו. רדבאנקו, א. ולקוב, י. זק, ע. קרסנסקי, עין כרם, 20.30. כל הכרטיסים אזלו.

„בסבעת החנק": האופרה הישראלית הצעירה, אודיטוריום רוזל, 21.00.

„מרתון ג'אז": בהשתתפות להקת פלאנגן, סארנר האורם פרה, אמנית־אסרון וזאהל, 20.30.

תרבות אצילית

מאת ישראל דליה

יאנוש מייר – חברת הנשים המזרחיות, הנבנים העממיים בהלכות מסורתיות מרחיבות, ממתחות שנים כבולגריה – הביאה לנו תרבות אצילית ומשלאה, שהעלתה את החלק המוסיקלי בפסטיבל לשיא מרשים.

כל אחת מהמשתתפות היא אמרת־עם מובהקת בדשות עצמה. הזמרות הן נציגות נבחרות ממקומות שונים בסופיה. מאפיינים את שירתם עיבודים אמנותיים, המשתמשים בטכניקת הזמרה הכפרית המקורית בצירופים הרמוניים, שהם תופעה נדירה מסוגה. בעיצוב הופעתן גם פרקי נגינה שופעי מקצבים וחיצים וכלים עממיים־לאומיים (כלי נשיפה, פריטה וקשת).

המופע הסגנוני היה בנוי בהבנה פולקלוריות וברגישות. הבנאת ודרבקו מיכאילוב חי הנשם כל צליל ופרט מקצבי שבסידים. החלק השני, שכלל מבחר שיריים מקוריים, היה לדעתי מוצלח במיוחד. הזמרה האופיינית, הצלולה והטהורה, כבשה את הלבבות באופיה הראשוני. היה זה אירוע פסטיבלי אמיתי.

הצגה רגישה

מאת מירי פז

תיאטרון ראמם (בלגיה) מציג: „מייבלה והשד שלה". מאת: יצחק בשבים־זינגר, בימוי: יוסף מילוא.

אחרי שתי המקות – „סקאפינו" ו„חלום ליל קיץ" – האחת כושלת מקודמתה – מסיים תיאטרון „ראמם" הבלגי את חלקו בפסטיבל ישראל ב„מייבלה והשד שלה", הצגה נאה, מבוימת ומתוחכמת היטב בידי יוסף מילוא.

מילוא נשאר נאמן לסיפורו של בשבים־זינגר, תוך הדגשת היסודות העממיים והמיסטיים בסיפור, והעמיד הצגה ביצורית ורגישה. משחק מקוהה של צוות השחקנים שבו התלבטו השחקנים בתפקידי הנשים ותפקידו של הרב, מוסיקה מנוגנת היטב כשהנגנים הם השחקנים שולבו היטב בהצגה. הסתייגות היחידה היא מן התאמדה הפשטנית, שעיקרה שתי סליחות המעטרות את הבמה משני צדיה ומסך ששוף שמבעדו נראים הנגנים. יחד עם זאת, כמה מן המעמדים יוצרים תמונות מרשימות, המחכיחות את הדיאטרון האקספרסיוניסטי במיטבו.

מחלוקת בעיריית ים בעניין החלת השם „פסגת זאב" על אזורים חדשים

מאת נח ברמוני, סופר „דבר" בירושלים

בישיבת ועדת השמות של עיריית ירושלים שהתקיימה אתמול פרצה מחלוקת על רקע הצעה להחיל את שם „פסגת זאב" (עייט דבוטינסקי) על שטחים נוספים שנועדים להקמת יחידות דיור באיזור זה.

בישיבה הופיע מנהל מחוז ירושלים של משרד השיכון זמריהו כהן, שהציג את עמדת משרדו לקריאת כל האיזור שיכלול עשרות אלפי יחידות דיור בשם „פסגת זאב". כדי להבחין בין איזור לאיזור של השכונה הוא מציע לקרוא לשכונות פסגת זאב־מזרח, פסגת זאב־מערב, פסגת זאב־דרום ופסגת זאב־צפון.

חברים בוועדת השמות התנגדו להצעה.

ד"ר הוועה דוד בוביטשוי הציע לדחות את הדיון כדי לכבל בדוקים נוספים. החלט לעדכן סיור במקום ולשמוע את דעת דעתו של מהנדס העיר ולאגף סבן להביא את הנושא לדיון נוסף.

هكذا من الأصل

هكذا من الأصل

התעוררות ורה־לגיטימציה לנאו־פאשיזם באיטליה

מאת מיכאל פלג – רומא

רומא (מיוחד ל„דבר"). – המאמרים באיטליה לא מתו – רק מנהיגיו. המפייל בימים אלה ברחובות רומא ומצא על כל קיר ומרכז בתרירות של מטר או שניים ברזה בצבעונים עם המונחו של מנהיג המפלגה הנאו־פאשיסטית שוהלך השובע לעולמו והתוליה הכתובות: גיורגיו אלמיראנטה, רומא שיש לכם בעקבותיה.

הלוויתו של אלמיראנטה הועברה בשידור ישיר ברשת הטלוויזיה הלאומית, ולא נעדר ממנה איש ממנהיגי המפלגות הגדולות. נשיא איטליה, ראש הממשלה, יו"ר הסנאט והפרלמנט ושרים רבים באו לחלוק לו כבוד אחרון. הוכחה ניצחות להצלחת מפעל חייו של האיש, שנאבק למען לגיטימציה לפאשיזם ברפובליקה שקמה על הריסות משטרו של מוסוליני.

בשתוח של שעות ספורות זה מזה מתו השבוע שלושה מאחרוני המנהיגים הפאשיסטים: דומאלדי, עורך עתון המפלגה הנאו־פאשיסטית ואחד ממיסדיה, ואלמיראנטה, שניהם מהנהגת הרשבליקה הפאשיסטית של סאלו, הרינו גראנדי, שר החוץ המשפטים של מוסוליני.

אולם זוד ההמשך בראשותו של ואדפרנקו פיני כן ה־36 ככר מנפנף במרץ בדגל השחור: 5.8 אחוז מהאיטלקים הצביעו עבור המפלגה הניאו־פאשיסטית בבחירות האחרונות, ויש להניח שכמו בצרפת, המספר רק יסיף ויעלה.

שני שוטרי משטרת המהומות של דרום־אפריקה, שנידונו אתמול למוות בתליה, לאחר שנמצאו אשמים בכך שעינו ורצחו צעיר שחור לפני שנתיים. השניים, ליאון דה־ווליה, בן 36 (משמאל), ודיוויד נטן, בן 26, הודשו ברצח הצעיר, ביולי 1986 בקריית לינגלילה שבמחוז קייפ. בבית־המשפט נקבע, כי סטורמן נרצח לאחר שעונה קשות בידי השניים ובמגמה להסוות את אותות העינויים. אם אכן יבוצעו גזרי הדין, יהיו השניים השוטרים הדרום־אפריקאים הראשונים שיומתו על פשעים שביצעו בעת מילוי תפקידם ביישוב של שחורים (צילום: א.פ.)

הסופר קושינסקי מביע תמיכה חד־משמעית בעמדה הישראלית

ניו־יורק (עמפ־א).- הסופר היהודי יזי קושינסקי זנח את עמדתו הנייטראלית בסכסוך המזרח־תיכוני ויצא בהודעה תקיפה של הזדהות עם ישראל בהכירו את שורשיו היהודיים בביצול השואה. אל קושינסקי הצטרפה קבוצה של סופרים ואנשי רוח, שהתייצבו לצידה של ישראל ברוקן על הפתקומות בשטחים המוחזקים.

כאשר הדבר נוגע לזהותי יהודי או לענין הישראלי, איני יכול להיות רציונאלי", אמר קושינסקי בהופיעו בפני פורום ציבורי מטעם „סופרים ואמנים למען השלום בשטחים", שהתקיים בניו־יורק ביום ד'. „במשך ארבע שנים ראיתי כיצד שליש מבני עמי חוסל. זה גם היה גורל כל בני משפחתי, וזוך משניים".

בהתייחסו למהומות בשטחים המוחזקים, אמר קושינסקי, כי „ישראל גילתה אישוק יוצא מן הכלל במאמציה לריסון הפלשתינים המתפרעים". הוא אמר, כי התפרעויות האלימות הן המשך לפרעות שביצעו הערבים נגד האוכלוסיה היהודית ב־1926 וב־1929. „זה בדיוק אותו הדבר", אמר.

עורכת כתב העת מ.ס., הסופרת הפמיניסטית הידועה לסי פוגרבין, ביטאה עמדה האוהדת את הפתרון של אותם ישראלים המצדדים בוויתור טריטוריאלי תמורת שלום. פרופ' וליאם פיליפס, מרצה לספרות אנגלית באוניברסיטת בוסטון ועורך המסאון „פרסיזאן ריביו" אמר, כי ההתקוממות בשטחים אינה התקוממות של מיעוט הלוחם על זכויותיו, אלא מלחמה המשך למלחמה הארוכה בין ישראל לשכנותיה הערביות. „נוסף על כך, אמר, „המלחמה אינה מתנהלת למעשה בגדה המערבית, אלא בטלוויזיה האמריקאית.

גל נאו־נאצי במערב־גרמניה מעורר דאגת משרד הפנים שם

בון (עייר).- הנאו־נאצים נמצאו בעליה במערב־גרמניה ואף בעשה אלים יותר – אישור אתמול שר הפנים פרידריך צימרמן בסטטיסטיקה עתונאית. לדבריו, „גילויים רבים של מצבורי נשק, תחמושת וחומרי נפץ מוכיחים את נכונותם של הקיצונים הימניים לנקוט אמצעים אלימים".

צימרמן אמר דברים אלה עם הגשת הדו"ח השנתי של הלשכה להגנת החוקה. עולה ממנו, שבשנה שעברה עלה מספר הנאו־נאצים ביותר מ־10 אחוזים. מספר המיגועים המיוחסים להם עלה מ־71 ב־1986 ל־76 בשנה שעברה. צימרמן אמר, כי מעריכים, שמספר הנאו־נאצים מגיע כיום ל־25,200, בהם עשרות מורים, קציני צבא, פועלי רכבת ועובדי מדינה.

לדבריו קשרו הנאו־נאצים קשרים רבים בחו"ל, במיוחד באוסטריה, בדנמארק ובבלגיה. בראשית אפריל התכנסו כ־250 נאו־נאצים בכירים ממערב־גרמניה, צרפת, בלגיה, בריטניה והולנד בקרבת אנטוורפן ל„ועידה אירופית", שבה הוחלט להקים קבוצת פעולה אירופית, שתלחם למען „אירופה לבנה חפשית" תחת השם „אירדיינג".

סנאט ארה"ב אישר חוק האוסר ייצור נשק מפלאסטיק

וואשינגטון (עייצ).- הסנאט האמריקאי אישר אמש הצעת חוק, המעניקה את יצורו, יבואו, מכירתו והחזקתו של כל נשק חם העשוי אך ורק מחומר פלסטי או חומר אחר שאין לגלותו במכשירים מיוחדים.

חוק זה, שאותו יזם משרד המשפטים, כבר אושר על־ידי בית הנבחרים. עתה תעבור הצעת החוק למושב של ועדה משותפת של שני הבתים, כדי שתגובש פשרה בין שתי הגירסאות שלו, בטרם יוחתם עליו הנשיא ריי־גן.

„חוק זה נועד למנוע את התממשותו של חלום בלהות", אמר הסנאטור הרמוקראטי הווארד מצנבאום, בהדגישו, כי כלי נשק שאין להבחין בהם, הגבירו את הסכנה הטרוריסטית. על־פי הנוסח של הסנאט, כל נשק חייב להיות בר גילוי, כאילו יש בו לפחות 103 גרם מתכת.

על־פי הנוסח של הסנאט, כל נשק־צעצוע ישא על קנהו ציון צבע כתום, כדי שיהיה ברור, כי לא מדובר בנשק אמיתי. אחרי הסוסים מסויימים, לא התגברה הסדולה רבת ההשפעה של סוחרי הנשק באר"ב לחוק זה, היות שעדיין אין בשוק שום נשק חם העשוי אך ורק מחומר פלסטי.

דבורה אן פורסטר, אם שנטשה את שני בניה בדירה באריזונה, ממתינה להקראת גזר הדין במשפטה בפני בית־המשפט העליון במחוז מאריכופה ביום ג. בית־המשפט מצא את דבורה לא ראויה להביא ילדים נוספים לעולם וגזר עליה להשתמש באמצעי מניעה במשך שארית שנות הפוריות שלה (צילום: א.פ.)

ועדת חקירה בי"ל חוקרת רצח העם האוקראיני בימי סטאלין

בריסל (עייצ).- ועדה בין־לאומית המורכבת משבעה משפטנים תמיים היום בבריסל שבמע של גביית עדויות מקרבנות מסע הרעבה והטרור של שלטונות ברזים נגד האוקראינים בשנות ה־30 המוקדמות, שבמהלכו מצאו בין 7 ל־10 מיליון אוקראינים את מותם.

הועדה, שהוקמה על־ידי הקונגרס העולמי של האוקראינים המשוחררים והמוגדרת „בלתי תלויה" תבחן גם את הטענות לגבי אחריותו הראשית של סטאלין לרצח העם, שנעשה בשנים 1932–1933.

בראש הועדה עומד פרופ' יעקב זונדברג משודרה, חוברה האחרים הם משפטנים מבריטניה, קנאדה, צרפת, ארגנטינה, ארה"ב ובלגיה.

פושע מלחמה נאצי נתגלה באריזונה

פניקס, אריזונה (עייר).- משרד המשפטים האמריקאי האשים ביום ד' את יורם קאולס, תושב אריזונה בן 75, בכך שמילא תפקיד מכן מפקד מחנות הריכוז הנאצים בלאסביה וביקש את גירושו מארה"ב. הבקשה הוגשה לבית־המשפט הפדראלי על־ידי המחלקה לחקירות מיוחדות של משרד המשפטים האמריקאי.

בית־המשפט באריזונה נתבקש לבטל את אזרחותו האמריקאית של קאולס, שאותה קיבל ב־1960. קאולס, יליד לאסביה, הואשם בשיתוף פעולה הדוק עם הנאצים ובהיותו איש הדיכויה של הזאפן ס.ס., „הלגיון הלאסבי", בתקופת מלחמת העולם השנית. הוא מואשם שסייע ביוהל 14 מחנות ריכוז ליד ריגה, בירת לאסביה.

מקורות במשרד המשפטים מסרו אתמול, כי בית־המשפט יתקשה להחליט על החזרתו של קאולס ללאסביה, כיום חלק מברה"מ. קאולס ואשתו האסמה הם תושבי

נטישה המונית של הפרבר הדרומי יצרה בעיית פליטים חדשה בביירות

ביירות (רויטר).- גל חדש של פליטים מציף בימים אלה את שכונותיה של ביירות, את חוסי הים שלה ואת גניה הציבוריים. הפליטים, תושבי השכונות הדרומיות שבהן מתחוללים זה בשלושה שבועות קרבות עזים בין „אמל" ל„חזבאללה", ממלאים את רחובות מערב ביירות כשהם מחפשים אחר מקום מקלט, מזון וכסף.

אין לפי שעה מספרים מדויקים של הפליטים, אך מקורות בשטחן מעריכים אותם בכ400,000, רובם שיעים. בני המזל שבהם מצאו מקלט אצל קרובי משפחה או מכרים בדרום העיר, בדרום לבנון או בבקעת הלבנון; האחרים נאלצים להסתפק במחסה הזמני של עצי הגנים הציבוריים, בתי־הספר והמסגדים. רבים מהם ראו את בתיהם ניזוקים קשות בהפגזות או אף נהרסים עד היסוד. אחרים נאלצו להחזיר אחריהם את כל רכושם בידיעה ברורה, שרובו יבוז על־ידי לוחמי שתי הסיעות השיעיות הדיריות.

„כך הסמים יד גשם של בדוחים ופגזים", מספר אבו עלי, בן 40, שנטש את־ביתו עם שמונת ילדיו, השוהים עתה על חוף יפה של ביירות. „הדרך היחידה להינצל ממות בטוח היתה לקשור את ילדי בחבל כביסה ולשלשלם לחצר האחורית. כך עלה בידינו להחלץ בחיים כשרק בגדינו עלינו."

רוב הפליטים מביעים שחיון נפש מוחלט באשר לתוצאותיו של העימות בין שתי הסיעות. „שכני היה נאלץ לירות ברגליהם של שני בניו, כדי למנוע מהם להצטרף לכוחות הדיריים", מספר אבו עלי. „הוא אמר שהוא מעדיף שיהיו בשוחים בבית־החולים מאשר הרוגים איש בידי רעהו ברחובות."

כוחה הימי הקונוונציונאלי של מערב אירופה חסר הגנה מול ציי ברה"מ

קובע ריצ'ארד שרף, מחבר ספר השנה של ג'יינס על ציי המלחמה

מאת דליה שרון, סופרת „דבר" בבריטניה

לונדון (מיוחד ל„דבר"). – „הכוח הימי העיקרי בים התיכון הוא של מעצמות העל, ואין סכנה שכוח מקומי אחר יעלה באזור", קובע קפטן ריצ'ארד שרף, מחברו של ספר השנה על ספינות המלחמה של ג'יינס במסיבת עתונאים לרגל צאת הספר לאור. „האמריקאים מחזיקים בנוכחות הגבוהה ביותר באיזור. חיל הים הלובי נראה על הניר כבוח חזק, אך במציאות נראה לי כי איננו אפקטיבי."

על־פי הספר, ללוב יש 12 צוללות, 3 פריגטות, 8 קורבטות, 8 שולות מוקשים, 24 סטיל"ר, 14 סט"ל. לישראל יש 3 צוללות (3 נוספות בחמנו), 4 קורבטות בדרך (כרגע אין כלום), 19 סטילים, 3 רחפות, 40 סטילים קסנים (דבור ויתרשו), 9 נחתות. לסוריה יש 3 צוללות (4 בדרך), 2 פריגטות, 3 רחפות ו־9 שולות מוקשים.

קפטן שרף טוען, כי הכוחות הימיים הקונבנציונלים של העולם החפשי האירופי לא מוגנים נגד הכוח הענק שבנתה ברה"מ ב־30 השנה האחרונות. הוא ציין את עליית כוחה הימי של יפן.

לדעת קפטן שרף, חיל הים הישראלי אפקטיבי מאד בעצירת נחיתת טרוריסטים, יעיל ומצויד היטב, אך קטן. חיל הים המצרי טוב, אך יש לו ציוד מיושן והוא סובל מחסור תקציבי. חיל הים הסורי אינו מראיג את שרף, אך אם בסיס טרסוס יתפוך להיות בסיס סובייטי כמו בוויטנאם, יש מקום לדאגה.

ערב הסעודית העבירה השנה את הדגש מצוללות לשולות מוקשים. נוספו לה השנה שמונה שולות מוקשים, ושייטת משמר החופים תוגברה. הפריגטות והקורבטות החדישות של עיריק השלמו ומצאות בים התיכון, אך כנראה שיימכרו כדי לממן רכישת נשק יבשתי ואוויר בעל עוצמה גבוהה יותר. השנה היו 178 תקפות על ספינות במפרץ לעומת 107 בשנת 1986. נסיון בין־לאומי שנעשה לאחרונה להפחית את כמות התחמושת המסופקת לשתי הארצות הלוחמות גרם לירידת מה בכמות התפצצות על ספינות לא מוגנות.

סכסוך המפרץ הדגיש את חשיבות המשחתות והפריגטות. למרות שצוללות גרעיניות ונושאות מטוסים הם הכלים העיקריים של כוח ימי תוקף, הנגד כלי שיט מסחריים כנגד טילים מהאויר או מהקרקע תלויה בספינות מלחמה מלוות צמודות' ככל האפשר. איראן ותכיחה לעולם, כי נושא שליית המוקשים הוחנן, ושרי בציוד מיושן כדי להניח מוקשים.

קדאפי הכריז על הכרתו בצ'אד – הציע שיקום הערים שהרס צבאו

שינויים והערכות מחדש במדיניות הפנים והחוץ של לוב – לאור לקחי שגיאות העבר

מרסה־לוקה (עייצ).- שלום לוב מוקמר קדאפי הכריז בלילה שבין יום ד' ליום אתמול על הכרתו בצאד והציע גם פיוץ בשיקומן של הערים שהושמצו על־ידי חיל האוויר הלובי – מפרה מובנות הדיעות הלובית. קדאפי הכריז על הכרתו באיבתו לשכנו בנאום שנשא בפני שגרירי מדינות אפריקה במרסה־לוקה, בה בשעה שמנהיגי הכשת השחורה שיינו מלאת 25 שנה לארגון לאחדות אפריקה בוועידת פסגה באדיס אבבה.

קדאפי ציין בהודעתו, כי הוא רואה בהכרתו בצ'אד „מתנה לאפריקה". „כל הבעיות והחלוקות ועומדות בין לוב לבין צ'אד אינן צריכות להתאיג עוד את מנהיגי אפריקה", אמר, „מאחר שהוא רואה בהן בעיות איזוריות בין שכנים וידידים, הניתנות לפתרון במקום.

קדאפי אמר להלן, שלאחר שנושא לוב־צ'אד ירד מן הפרק, יכולים מנהיגי מדינות אפריקה לרכז את מאמציהם. בפתרון הבעיות הכלכליות של היבשת, לוואקן בגד הנזעקות ברדום־אפריקה, לשחרר אותה ואת נאמיביה ולתמוך בפלשתינים.

משרד החוץ הצרפתי הודרז אתמול לקדם בברכה את הכרזת קדאפי. „צרפת מקווה שהחלטה זו תתרום ליישובן בדרכי שלום של בעיית האיזור במסגרת עקרונותיו של הוק הבין־לאומי", אמר אתמול דובר המשרד, שציין ששגריר לוב בפאריס אומר אל חודיריו נעיר עם שר החוץ הצרפתי וחלאן דומא ביום ד'. „ערב הזכרה.

שגיאות העבר

לאחרונה הודו מקרים לובים בכירים בפני כתב העתון הסעודי „אלמגלה", כי בהנהגה הלובית מתגבשת הכרה בכך שב־10 השנים האחרונות נעשו טעויות רבות במישור המדיני, החברתי והכלכלי. לדבריהם, החלל על הנהגת שינויים משמעותיים במדיניות הפנים והחוץ כאמור בעקבות הפקת לקחי משגים אלה. השינויים המרכזיים הם, לדבריהם, שיפור היחסים עם תוניסיה, אלג'יריה ואש"ף ונכונות לשתות דף חדש ביחסים עם מצרים, עיון מחדש בעמדת לוב ביחס למלחמת המפרץ ונכונות לחידוש היחסים הדיפלומאטיים עם עיראק.

בכירים לוביים מקשרים את השינויים הללו לאירועים כגון ההפצצה האמריקאית במפרץ סידרה, חדירת כוחות צבא צ'אד לאיזור אחז ומלחמת „אמל" בפלשתינים בלבנון. לדבריהם, הניעו גורמים אלה את הנהגת לוב לבחון מחדש את מדיניותה ולחתור לדו־קיום בשלום עם מדינות ערב ולהסדר המצב הפנימי.

לאחרונה הזלו יחסי לוב עם אש"ף להתהדק, וערפאת אף ביקר במרסה־לוקה. ל„אלמגלה" נודע, כי לוב מתכוננת להסדיר פגישה בין פלני פתח שלא השתתפו במועצה הפלשתינית לבין אש"ף.

המדיניות לבין אש"ף.

מגישה עם ראשי האופוזיציה

בקיץ שעבר נפגש שמעון שקראפי נפגש באלג'יריה עם ראשי האופוזיציה מחו"ל – ראש הממשלה לשעבר מחמד אלמעדבי, המתגורר בלונדון, וחבר מועצת הנהגת המהפכה לשעבר עבד אלמנעם אלהוני, המתגורר בקאהיר. קדאפי אמר להם, כי הוא רוצה שישובו לוב וישתלבו בחיי המדינה. השניים גילו נכונות לכך, אולם ביקשו זמן להכנת הקרקע לכך. על־ידי שני הצדדים וכדי שניתן יהיה להם לחזור לבריהם בחו"ל על עמדתה הרשמית של לוב.

אנשים המגיעים מלוב מספרים, כי מאז „פתיחה" זו הכלא במדינה חלו בה שינויים ניכרים. מאז פתיחת הגבולות עם תוניסיה יכול כל אזרח להשיג בקלות יחסית מצרכים שהיו חסרים בעבר, בגון קופסאות גפרורים, סכיני גילוח ועוד.

ועדת שישה מחליפה את אבו־ג'יהאד בארגון הפיגועים – עד לבחירת יורש

מאת דן אבריל, כתב „דבר" לענייני ערבים

העתון הסעודי „אלשרק אלאוסט" מסר שלשום, כי ועדה בת שישה חברים, שבראשה עומד יאסר ערפאת, מתמנה לחיל באריח זמני את עניני מנגנון הפיגועים העיקרי של „פתח", הידוע בשם מנגנון „הגזרה המערבית", בפקיעת של אבו ג'יהאד, ראש מנגנון „הגזרה המערבית" לשעבר, שנרצח לפני למעלה מחודש בתוניס.

על־פי ידיעה זו, מכתבים נוזעה לצד עושאת הארגון הפלשתינאים הבאים: אבו אלהול, ראש מנגנון הבטחון של „פתח", רפיק אלנתשה, נציג „פתח" בסעודיה, ואבי אלחסן, בראשי הדרג המדיני ב„פתח" ובמנסד אש"ף, אבו אלמרעתים, ראש מחלקת המבצעים של „הכוחות הלוחמים ב„פתח", אכרם הנייה, עורכו לשעבר של העתון המזרח־ירושלמי „אל־שעב", שגורש בשעתו מישראל ונקלט בממסד של „פתח".

העתון הסעודי מוסר, שוועדה זו תשמש כמפקחת במשך חודש וחצי על עניני מנגנון „הגזרה המערבית" – הפעיל גם בהכוונת „האינתיפאדה" בשטחים – ואחר־כך „תמנה יורש קבוע לאבו ג'יהאד".

משקיפים סבורים, שעל יורשת תפקידו של אבו־ג'יהאד מתחרים כבר עתה כמה מעוזרי לשעבר בגון מחמד עאלול ואחרים, המשמשים כראשי ועדות במנגנון „הגזרה המערבית". מקורות ערביים ידעו לספר, כי במאבקי הירושה מבלאת תפקיד מפתח אשתו של אבו־ג'יהאד, אינתיסאר אל־חוזיר, המוכרת בכינויה „אום ג'יהאד".

התפוצץ המו"מ בין ארה"ב לנורייגה

ארה"ב הודיעה שלא תקיים מגעים נוספים, לאחר שנורייגה חזר בו מהסכם שהושג עם נציגין

ואשינגטון (א.פ. רויטר).- שליח מנאמה, גנראל מנואל אנמדוני נוריגה, היה הצעה אמריקאית, שלפיה יבטלו האשמות נגד מפקד מנאמה, אם יחתם מנדט על שלטון יחלקם את המדינה. שר חוץ של אחרים גיהרי הודיע על בטלה המגעים עם נוריגה בלילה שעבר יום ד' ליום אתמול.

המשא ומתן נמשך קרוב לשבוע ימים. „חזרנו בנו בכל ההצעות שהעלינו במהלך המשא ומתן", אמר אתמול שולץ בכנסת עתונאים. „לא נותרו שום הצעות על הסולחן. איננו מתכוונים לקיים מגעים נוספים."

סגן שר החוץ מיכאל ארמאקוסט אמר, כי נוריגה הביע חסם, כי קצינים בצבא פנמה יוקאנו נגיגן צמרים, אם הוא יעזוב מחיר להמשיך אמריקאית.

שלשום הודיעו פקידים אמריקאים ופנאמיים מאחר, כי הסכם שיוביל לפרישת כח נוריגה מן השלטון בפנמה. עיקרה בינו לבין הגנרל האמריקאי. כל שנותר היה הבחנה מוכרת מצד נוריגה, שתחייבו לביצוע ההסכם. בפאת חשיבותו הרבה של ההסכם שהושג נשאר שר החוץ ג'ורג' שולץ מאוכזב ולא התלוה לנסיעה ריגן בסיסו לפינלנד, כדי להכריח את הסלבון.

אתמול נטאל הנשיא ריגן עליידי כתבים בהלסינקי אחרית התפוצצות המשא ומתן, ואם זה פגע בסמכותו ערב ועידת הפסגה. הוא השיב „איני חושב שבעלנו. אינו מרגיש כך. נוצר הרושם שהוא (נוריגה) מוכן לקבל עיסקה כלשהיא ולעזוב את מיסרה, אולם נראה שהוא שינה את דעתו."

הסיבה השנוי במחלוקת בינתיים של המסכם שהצע היה בטחל בתם האיסום נגד נוריגה על הברחת סמים לפלורידה. בטפרי הבטחל בעבר נגד סעיף זה, כי בחיבור האשמה ריגן מאוד מעוניין את יוברת המשל ריגן לנקמת עמדה קשוחה נגד מברחי הסמים. סגן הנשיא ג'ורג' בוש, מועמדה הבטחה של המפלגה הרפובליקאית בבחירות הקרובות לנשיאות, ציוף את קילוי המבקרים והביע דעתו, שהיה זה משגה לשאת ולתת עם מחבר סמים. בין אם אמריקאים או זרים. בשרה

הצלחה עצומה במצרים לכוכב טלוויזיה ש„הביס את המוסד"

קאהיר (עייצ).- ראפאת אל־היגאן, הדמות המרכזית בסדרת טלוויזיה מצרית, המגוללת את „הסיפור האמיתי" אודות מרגל מצרי שהצליח להתרגל על המוסד הישראלי, היה לגיבור לאומי במצרים. מאחר שמרבים הם בחיי הטלוויזיה במצרים הנוקים לאמוך הקהל משחקים עוקבים אחר מעלליו של הרשתקן מצרי, דמות שהלית אך אחדות, שהגיבור הצדיחה להלך עצמה מבל הסתבבות הדמות לבואי התעלולים האינסיפי שבאמתחתה.

ספרה הסדרה נכתב עליידי הסופר המצרי מאלת בודסי, הבתבה בבתיבה ספרי ריגול הבבוסים, לדבריו, תבוד על חומה שבצא בתיק עיתוני הבין.

הסיפור בתחל בשנת 1954, בעת שבמצרים הייתה עדיין קהילה יהודית גדולה. אל־היגאן (בעל הגבל) מגיים עליידי שיחותי הבין המצרים, לאחר שנבחר לביצוע המבצע, הקים שידות בין להקמת המולדת. אחד העתונים, השבועון „סאוט אל־ערב", סיפר, כי אל־היגאן הסיק להחיה את נאצר מפני מיתקפה ישראלית ב־5 ביוני 1967, אלא שהמסכ"ל של הראיס סירב להעמשה זו.

כדי לכסות את האמתיות של הסיפורים ראיינה הטלוויזיה המצרית את אלמנתו של אל־היגאן, וזו הכריזה, כי „הכל אמת בסדרה, להוציא שיגיים מעולים מסי בכל עיבוד לטלוויזיה או לקולנוע".

השחקן המצרי המפולאר ביותר מחמד עבדל עזיז, הוא המגלם את דמות הסרטל. הטלוויזיה לא חסה על כמויה וגייסה לימים סכבים ירוקים רבים, בהם יחסה הבגיבה, המגלמת ה„קשחים" של הקולנע המצרי, יוסף שעבאן, המגלמ את הפקיד איש הסוחרים והשוערים המצריים, שהגה את הרעיון של הפרדת מרגל מצרי לישראל.

משמעה בישראל, שבמסגרתה עליו להשתלב בחברה הישראלית. הוא נרדש להעמיד פני יהודי התומך במדינת ישראל, הנתון להטרדות שלטונות מצרים. הדרמטית עולה יפה, ואל־היגאן מאוסן עליידי בבבי יהודי במצרים, המסייר את צאתו לישראל תחת השם דוד שמחון.

בבר בראשית הסדרה מובא לידיעת הצופים, שהמרגל מת בשנת ה־70 מסרטן בפתיבה־ברמניה וכי במשך 20 שנה הוא העביר מידע רב ערך למצרים בלא שנתפש. לאשתו הגרמנית נודע רק בעת גסיסתו, שאינה נשואה לישראלי.

עתוני קאהיר, המתמבבים על „ראיות שתות", תמימי דעים, כי כל העובדות הללו אכן אותנטיות. בעקבות כך היה אל־היגאן לגיבור לאומי, דדת הקול תובעת עתה את תשיפתו הרשמית הבבוחה שכו.

הסדרה גם מעלה על גם את תקופתו של הנשיא נאצר ומצייגת, בין היתר, כי ב־1954, שנתיים לאחר המהפיכה, הקים מישרד בין להקמת המולדת. אחד העתונים, השבועון „סאוט אל־ערב", סיפר, כי אל־היגאן הסיק להחיה את נאצר מפני מיתקפה ישראלית ב־5 ביוני 1967, אלא שהמסכ"ל של הראיס סירב להעמשה זו.

כדי לכסות את האמתיות של הסיפורים ראיינה הטלוויזיה המצרית את אלמנתו של אל־היגאן, וזו הכריזה, כי „הכל אמת בסדרה, להוציא שיגיים מעולים מסי בכל עיבוד לטלוויזיה או לקולנוע".

השחקן המצרי המפולאר ביותר מחמד עבדל עזיז, הוא המגלם את דמות הסרטל. הטלוויזיה לא חסה על כמויה וגייסה לימים סכבים ירוקים רבים, בהם יחסה הבגיבה, המגלמת ה„קשחים" של הקולנע המצרי, יוסף שעבאן, המגלמ את הפקיד איש הסוחרים והשוערים המצריים, שהגה את הרעיון של הפרדת מרגל מצרי לישראל.

המכון הבי"ל ללימודים אסטרטגיים מעריך:

יציאת הסובייטים מאפגניסטאן עלולה להוביל ללבנון שניה

לונדון (א.פ. רויטר).- יציאת הכוחות הסובייטים מאפגניסטאן בתוך תשעה חודשים, תביא ל„מיזוג לקאבול" בין ארגוני המורדים הטוונים, המקבלים סיוע בעיקר מארה"ב ומאירן.

ארגונים מוסלמיים הנהנים מתמיכת פקיסטאן יתחקו עליידי שיבתם של מיליוני פליטים אפגניים מפאגניסטאן, המהוה אתמול בדו"ח נקבע, שבדוד כיום, שהמשטר הקומוניסטי בקאבול לא יוכל להחזיק מעמד מול האופוזיציה האיסלאמית בלי סיוע ישיר של כוחות סובייטיים. הנסיגה המתוכנת, המאורה להסתיים בתוך תשעה חודשים, תביא ל„מיזוג לקאבול" בין ארגוני המורדים הטוונים, המקבלים סיוע בעיקר מארה"ב ומאירן.

ארגונים מוסלמיים הנהנים מתמיכת פקיסטאן יתחקו עליידי שיבתם של מיליוני פליטים אפגניים מפאגניסטאן, שמהוה אתמול בדו"ח נקבע, שבדוד כיום, שהמשטר הקומוניסטי בקאבול לא יוכל להחזיק מעמד מול האופוזיציה האיסלאמית בלי סיוע ישיר של כוחות סובייטיים. הנסיגה המתוכנת, המאורה להסתיים בתוך תשעה חודשים, תביא ל„מיזוג לקאבול" בין ארגוני המורדים הטוונים, המקבלים סיוע בעיקר מארה"ב ומאירן.

שתות או יותר". „בראה נפי, נאמר בהמשך הדברים, „שלברה"ם לא איכפת במיוחד, מה יקרה באפגניסטאן."

עוד ציין המסמך בדו"ח, כי איראן ופקיסטאן אינן מעוניינות בהשתר רימדי חזק בקאבול ושבדרום עשויות לנטות לקיים את המשך השפעתה במדינה עליידי ביצול יריבויות אתניות. המוביים עשויים אף להיות מעוניינים, לעיבר, בהשתרדות ותה ומהו בהמשך לבנון עליפני התנוסמות כחלשת של המשטר האמנאי הקומוניסטי.

עיריות גבעתיים 65 שנה
בית ספר קלעי 50 שנה

לרגל יובל ה־65 לעיר גבעתיים ויובל לבית־ספר תיכון קלעי

מצעד הצדעה

לראשוני העיר ובוגרי בית ספר קלעי

כולל ביתות המשך-במופע אמנותי –

סיסגוני

גבעתיים בית

במעמד מ"מ ראש הממשלה ושר החוץ מר שמעון פרס

בהשתתפות

מאות רקדנים, זמרים, ילדים, בני נוער ואמנים מפורסמים

אמן אורח: יזהר כהן

דברים:

• ראש העיר מר יצחק ירון

• מנהל בית־ספר קלעי מר צבי צבר

• מייסד בית־ספר קלעי ומנהלו הראשון מר יונה גייזלר

מופע לתלמידים תיכוניסטיים

ביום ד', ט"ז בסיון, 1.6.88, בשעה 20:30 טכס פרידה לכיתות י"ב לקראת גיוס

המופע המרכזי

ביום ה', י"ז בסיון, 2.6.88, בשעה 20:30.

באיצטדיון הכדורגל (המכתש) בגבעתיים.

כנס בוגרים בבית ספר קלעי יתקיים ביום ה' 2.6.88, בשעה 18:00, בבית הספר בתוכנית הכנס: רישום וחלוקת שי יובל מפגש חברים למחזוריהם ב־20:30 - השתתפות במופע המרכזי באיצטדיון הכדורגל (המכתש) בגבעתיים.

הכניסה עם הזמנות אותם ניתן לקבל בעיריות גבעתיים, רח' שינקין 6, במחיעין במרכז קהילתי ע"ש בוחובוב, במרכז קהילתי שז"ר, בבית אלון ובבית ראשונים.

הוקפא מו"מ הסכם העבודה ב„אל־על" העובדים: חידושו – רק ב„מכות חשמל"

מאת אריה ארד,
מחר „דבר"

עובדי „אל־על" מזהירים, כי יבואו לתזזה במשאו־ומתן על חידוש הסכם העבודה „במכות חשמל". דובר „אל־על" פירב להגיב על אזהרה זו.

בהודעה שפורסמה אתמול בהתיעצות כל חברי נציגות העובדים נאמר: „אתמול (שלשום) הלך לעולמו המו"מ על חידוש הסכם העבודה לשנת 1988 והוא בן שלושה חודשים. הנהלה אומרת, שהמת לא מת, אלא נמצא בהקפאה עמוקה עד אוקטובר. אנו הוקבים, שאפשר לעורר את המת במכות חשמל עוד. לפני כן". בהמשך ההודעה קובלים העובדים, כי „מנכ"לנו רואה לנכון להשקיע בדוסם ובצומה (מירשאות, פרחים וספסלים) ומאמץ להשקיע בעובדים, שבזכותם עלתה החברה על דרך המלך". בסיום ההודעה מזהירים העובדים, כי „המשך יבא".

בתוך כך ניתתה המולומה על יחסי העבודה ב„אל־על" מכיוון שהנה להלשין, במהלך שמיעתו של עידוד שהגישה פרקליטות מחוז המרכז על דיבריים של שלושה עובדים, אחד מהם חבר נציגות, שהואשמו בדיפ כרטיסי העבודה, כדי לזכות בכיכול בתשלום על שעות נוספות. השלושה הושעו לפני כארבע שנים והחזרו לעבודה רק בספטמבר האחרון, כאשר זכו זיכוי מחלש בבית־משפט השלום ברמלה. פרקליטות מחוז המרכז עידעה על הזיכוי לבית־המשפט המחוזי בתל־אביב, שהחל לדון בעידעור השבוע.

בתשובה על שאלות השופטים אילן, ברמן והכהן, מדע מעדעת המדינה על הזיכוי, המבסס לכאורה על מימצאים עובדתיים ועל סהימנות עדים, ענתה עו"ד קופרה אורנשטיין: „זה מצב בלתי נסבל, שאנשים אלה ממשיכים להימצא בחברה". על כך העיד השופט הכהן, כי הוא מתרשם שאולי באמת יש לתביעה מניעים זרים במשפט זה.

דברי התובעת גרמו התמרמרות רבה בקרב העובדים ולא מן הנבנע, שהתבטאות זו תורמת להקצנת עמדתה של נציגותם בעקבות הפסקת המו"מ על חידוש הסכם העבודה.

שוב ביקורת על שינוי פרוטוקולים בביהמ"ש לתעבורה

(עז). – בית המשפט המחוזי בת"א פנה אתמול ביקורת בעקבות מקרה נוסף בו עריכה שופטת בית משפט השלום לתעבורה בנתניה, אלה גרינברג שינויים בפרוטוקול בית המשפט. הביקורת נפתחה במהלך דיון בערעור שהגיש יצחק קוהן תשב נתניה.

המערער טען כי הורשע בעבירות של נהיגה ממן פסילה, חבר רשיון נהיגה ותעדת ביטוח וכאשר צילם את פרוטוקול הישיבה שלא בידיעתו ומבלי שבית המשפט הודיע לו על כך.

הוא גידון לפסילת רשיון נהיגה למשך שלוש שנים ולקנס של 1500 ש"ח ועידער על הרשעתו ועל גזר הדין. המגנון, עו"ד איתן לוט טען כי התוספות והשינויים שנעשו בפרוטוקול הן משמעותיים ומהוות עילה לביטול פסק הדין. „עניש של שלוש שנות פסילת רשיון נהיגה, אין בלא פרשת השינויים היתו מוגזם ביותר והורג מגורמות העבישה המקובלות על עבירות מסוג זה", טען עו"ד לוט.

השופטים מנחם אילן, צבי הכהן ויעי לוט כתבו בהחלטתם, „אין אנו חושבים שנעשה כאן מעשה מכוון לרעת אחר מבעלי הדין ואין אנו מוצאים מקום ליחס לבית משפט השלום לתעבורה בהנהגה קפדה לא אובייקטיבית כלפי המערער בגלל שינוי ועידער על הרשעתו ועל גזר הדין. המגנון, עו"ד איתן לוט טען כי התוספות והשינויים שנעשו בפרוטוקול הן משמעותיים ומהוות עילה לביטול פסק הדין. „ענש של שלוש שנות פסילת רשיון נהיגה, אין בלא פרשת השינויים היתו מוגזם ביותר והורג מגורמות העבישה המקובלות על עבירות מסוג זה", טען עו"ד לוט.

השופטים מנחם אילן, צבי הכהן ויעי לוט כתבו בהחלטתם, „אין אנו חושבים שנעשה כאן מעשה מכוון לרעת אחר מבעלי הדין ואין אנו מוצאים מקום ליחס לבית משפט השלום לתעבורה בהנהגה קפדה לא אובייקטיבית כלפי המערער בגלל הזיקים בפרוטוקול הדיון. המגנון, עו"ד איתן לוט טען כי התוספות והשינויים שנעשו בפרוטוקול הן משמעותיים ומהוות עילה לביטול פסק הדין. „ענש של שלוש שנות פסילת רשיון נהיגה, אין בלא פרשת השינויים היתו מוגזם ביותר והורג מגורמות העבישה המקובלות על עבירות מסוג זה", טען עו"ד לוט.

המערער טען כי הורשע בעבירות של נהיגה ממן פסילה, חבר רשיון נהיגה ותעדת ביטוח וכאשר צילם את פרוטוקול הישיבה שלא בידיעתו ומבלי שבית המשפט הודיע לו על כך.

הוא גידון לפסילת רשיון נהיגה למשך שלוש שנים ולקנס של 1500 ש"ח ועידער על הרשעתו ועל גזר הדין. המגנון, עו"ד איתן לוט טען כי התוספות והשינויים שנעשו בפרוטוקול הן משמעותיים ומהוות עילה לביטול פסק הדין. „ענש של שלוש שנות פסילת רשיון נהיגה, אין בלא פרשת השינויים היתו מוגזם ביותר והורג מגורמות העבישה המקובלות על עבירות מסוג זה", טען עו"ד לוט.

המערער טען כי הורשע בעבירות של נהיגה ממן פסילה, חבר רשיון נהיגה ותעדת ביטוח וכאשר צילם את פרוטוקול הישיבה שלא בידיעתו ומבלי שבית המשפט הודיע לו על כך.

הוא גידון לפסילת רשיון נהיגה למשך שלוש שנים ולקנס של 1500

נחיתת אונס לפולקסוואגן

מאת אריה ארד, מחר „דבר"

שני מיסנגי־התרסקות מומבייים ראשונים מסוגם בעולם נערכו אתמול בשדה המטבחה ברמת־גן כדי לחזיש, שמטבחיות ממחיות מדגם „טרנספורטר" מתוצרת „פולקסוואגן" עמידות בפני התנגשות חזיתית.

באירוע הראשון הוטל הרכב מגובה של עשרה מטרים אל מישטח אספלט בחזית הטלון, בעוצמה השווה לנסיעה במהירות של 50 קמ"ש. המכונית ניחתה על חרטומה ואחר כך נעמדה על גלגליה. החזית חלקו הקדמי של הגג אמנם ניזוקו קשה והשמשת הקדמית נשברה ממקומה – אך תא־הנוסעים נותר שלם, הדלתות לא נפתחו במהלך ההתרסקות, הדלק לא דלף הרכב לא ניצת. אמנם את הדלת השמאלית לא היה אפשר לפתוח אחר כך, אך הדלת הימנית נפתחה ללא קושי כדי לחלץ את „הנוסעים", שהיו בובות־ניסוי מצוידות במיכשור אלקטרוני. שלילת עמידות־ה הפגיעה הזו במהירות נמצא שבאירועי־אמת היו הנוסעים ממחוגים כ־מצוים קל" ולאחר [illegible] כבר [illegible] לבניים.

באירוע השני הביא נהג ניסוי של „פולקסוואגן" את המסרטפורטר לידי התנגשות חזיתית בבמכונית זהה במהירות של 50 קמ"ש. הנהג יצא מהתנגשות ללא סריטה ואילו ה„טרנספורטר" ניזוק קלות בחזית, אך יכול להמשיך ללא קושי בנסיעה למכונית האחרונה נגרם נזק כבד הן בחזית והן בעיקום השילדה ובאירוע־אמת היתה מודדת מהכביש.

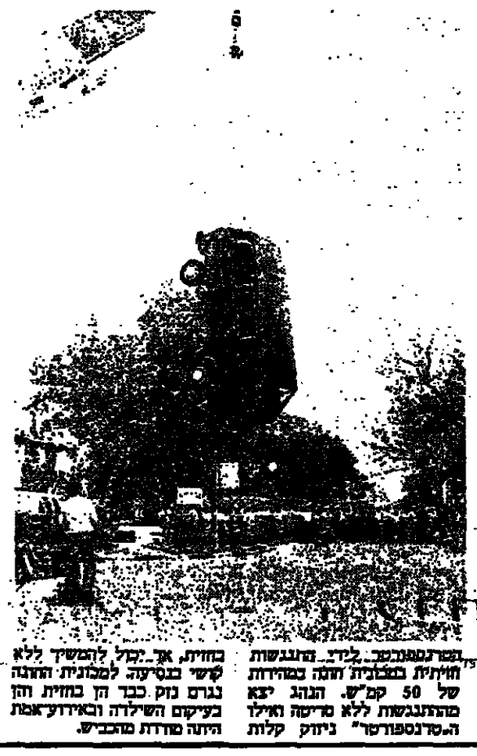

מחאה לבית הספר הריאלי בחיפה על „העשרת" תלמידים בקיבוצים דתיים

מאת אריאלה רוזנבי,
מחרת „דבר"

פרופ' דן מלר חבר בעליה – עמותה למניעת השתלטות דתיות מיסודה של העמותה „נמנעי החזרה הדתי" שיהי בימים אלה מכתב אל הנהלת בית־הספר הריאלי בחיפה שבו מתיה על נהגו בהיים לשלוח לקיבוצים דתיים את חניכיו, במסגרת הסיירות הלאומי.

פרופ' מלר מתמקד על ידיעות בעניין זה שפורסמו בעיתונות לפיהן מזו הורים ותלמידים של ביה"ס על הנהוג לשלוח תלמידים לקיבוצים דתיים. בנמקו את מחאתה של העמותה כנגדה זה מציין פרופ' מלר בין היתר כי על אף שרובם המוחלט של תלמידי ביה"ס הריאלי הם מבתים „חילוניים" או „חפשיים" ורק מיעוטם מבתים דתיים לא עומדת בפניהם אפשרות מזיהה במסגרת חילופית ההולמת את השקפת עולמם והדרגות חייהם.

טענתה של הנהלת ביה"ס הריאלי, כתב פרופ' מלר, כי השיטה המנוגה למען קירוב התלמידים לאורח החיים הדתי ולהכרת החיים המסורתיים־דתיים, וכי התלמידים חוזרים משם „מועשרים בערכים" לא רק שאיננה קבילה לדעתו אלא שהיא מוטעית. „בקיבוץ הדתי כמו במשפחה ובקהילה הדתית, אין התלמידים לומדים 'ערכים', אלא פולחן", מציין פרופ' מלר, ומשיך „את ערכי היצירה, הקבורה, בניית הארץ והציונות ניתן ללמוד בקיבוץ חילוני לא פחות מאשר בקיבוץ דתי. גם בקיבוץ קיימת מסגרת מסוחתית של שמירת שבת, חגי ישראל וערכי עבודה, שוויון, אחוות עמים התנדבות לצה"ל ועזרה לנחשלים מזרח, הם ערכי מופת ויסוד עליהם מבוסס הקיבוץ החילוני".

מנוהל ביה"ס הריאלי ישעיהו תרמה, כתב בתגובה על מכתבו של פרופ' מלר, כי ביה"ס הריאלי הוא כיידוע בעל מעמד עצמאי ויחודי ויש לו מדיניות חינוכית משלו. בעיקרון, הוא כותב, חוזקה על ההורים השלוחים את ילדיהם לבי"ס זה שהם מכירים את המדיניות שלו ונותנים אמון בסיסי במוסד. בהמשך המכתב מציין תרמה, כי כשנים האחרונות יוצאים תלמידי ביה"ס מכיתות י' לשיחות לאומי בקיבוצים הנימנים עם „הקיבוץ הדתי". הניסיון שהתסבר מעיד לדבריו על הצלחה רבה של התלמידים, גם מי שהיו להם ספקות או התנגדות כלפי השיחות הלאומי ולאו דווקא בקשר לפן המסורתי, שבים מועשרים בחוויות ומחוקים בערכיות.

שלושה רבנים נחקרו בקרית אתא על ההטרדות והאיומים הטלפוניים

מאת יוסי ליבוביץ,
מחר „דבר" בחלל המערבי

שלושה רבנים מקרית אתא נחקרו השבוע במשטרת זבולון בחשד, כי יש בידיהם מידע על אנשים המפורידים ומאיימים על חייהם של בני משפחותיו של יחיד המעמעה הדתית בקרית אתא מאיר בינון.

בימים האחרונים הגיע המאבק בחוגי הדתי בקרית אתא לשיא חדש כאשר אלמונים מטלפנים לאשתו וילדיו של בינון ומאיימים להכה. „בשום אתנם אש"פיסטים עזבי ישראל".

במשטרת זבולון תיק עב כרס של תלונות ועדויות של אנשי דת ורבנים מקרית אתא. מאיר בינון התלונן במשטרה על עקידת רלת המקוה העירונית הספרדית בין גברים ונשים, על גרימת נזקים למקוה ועל הטחה ואיומים בכלפון. כמו כן מטפלת המשטרה בתלונה נגדית על כי הרב הראשי של העיר שמואל זולזינגר הורה שלא להעביר את כספי השדחה לבעבעה הדתית, כנאמר בחוק. הרב הורה להעביר את הכספים לקרן נפרדת.

כמה מערות הדחות בקרית אתא לאחר שנתקבלו מספר תלונות אנונימיות של נשים, כי הרב הראשי שולזינגר הערזן דרך קבע במקוה הנשים. הרבה הערזה לפני שהכנסים נכנסו למקוה בסעבה שהיה עליו לבדוק את המקום. יו"ר המועצה הדתית בעיר מאיר בינון, כי מחוקים כ־מצוים קל" ולאחר [illegible] כבר [illegible] לבניים.

באירוע השני הביא נהג ניסוי של „פולקסוואגן" את המסרטפורטר לידי התנגשות בבמכונית זהה במהירות של 50 קמ"ש. הנהג יצא מהתנגשות ללא סריטה ואילו ה„טרנספורטר" ניזוק קלות בחזית, אך יכול להמשיך ללא קושי בנסיעה למכונית האחרונה נגרם נזק כבד הן בחזית והן בעיקום השילדה ובאירוע־אמת היתה מודדת מהכביש.

בהקלטת שיחה שהוגשה לשופט

עוזי גוטמן רמז לרב פקד גוטמן „לרדת מחקירת בלאס"

מאת נתן רוגי,
מחר „דבר" לענייני משטרה

איש העסקים דוד בלאס שיתף לבתו של ראש צוות החקירה שלו ביחידה הארצית לחקירות הונאה, רב פקד בועז גוטמן, את בדידה, עוזי גוטמן, פרי שהה ידוע לו כי בדאי לו „לרדת מחקירת דוד בלאס". לפרות זאת, המשטרה לא עצרה את עוזי גוטמן בחשד לשיבוש הליכי חקירה ומשפט.

באחד מן הדיונים שנערכו בהארכת מעצרו של דוד בלאס הוגשה לשופט הקלטה של שיחה שנערכה בין ראש צוות החקירה הקלישי – של חקירה בלאס, רב פקד בועז גוטמן, לבין עוזי גוטמן, בן דודו ובעל חלקת הפקדונות בבנק המזרחי. ההקלטה נערכה בחודש מבראר 1986 ובה אומר עוזי גוטמן לחוקר: „אתה עוזב את המשטרה ומא לך בחדרג ואתה לא יודע מאיפה זה בא לך. ראיתי מכתב שכרילב מודה לבלאס על כיתון הקואליציה. צריך להחר – צריך לעשות עבודה ולא למסוך אותה. עם מי אתה מתייעץ בחקירה זה זה „באפיה" ולא צריך להשתולל יחתר מר".

לבית המשפט הוצג גם חומר נוסף. מוצג זכרון דברים של ראש היחידה הארצית לחקירות הונאות, תנ"צ יחזקאל גוזן, מהיום בבאר 1986 שבו נרשם כי רב פקד בועז גוטמן אומר לבלאס שלא יאיים על ראש היחידה הארצית ושאף אחר לא מפחד ממנו ביחידה.

לו זה לקח שנה – להם חמישה ימים

במסע בעקבות בנימין מטודלה נחתו 6 מטוסים בחיפה

מאת יוסף מיכלסקי, מחר „דבר"

שורה התעופה בחיפה זכה אחרי שנים רבות לקלוט מטוס בין־לאומית בזכות – בנימין מטודלה – הנקרא „מרקו פולו ההודי" אשר פקד את הארץ לפני 830 שנה.

אתמול נחתו בשדה התעופה המקומי שישה מטוסי מכונה קלים, בהם אחד דרמנדי, עם 18 טייסים, מהם גם נשים אשר פרסו תחרות טיסה בעקבות מסעו של בנימין מטודלה.

לבנימין מטודלה ארך המסע שנה, והטייסים עשו את דרכם משך חמישה ימים, כולל נחיתות בתחנות ביניים. לארץ הם הגיעו מקפריסין. בשדה התעופה בחיפה הם נתקבלו בסקס וגיבי ע"י ראש עיריית חיפה, שגריר ספרד בישראל ושגריר ישראל בספרד, ראש העיר מודלה ותחרות מקאהנה, נציא המכון „באוואתי־ישראל" ונציא מערכון תעופה המלכותי של נוארה (עיר בצפון ספרד), הפעיל תחת חסות יודע הצבר של ספרד, ונסיך מאסטרייה.

חוזרה סאראטה מכהן גם כראש אגודת הידידות ישראל־ספרד. נציא המכון האיבדי בישראל נתנאל לורך הגיבא לטייסים האורחים מכתובים של בנימין מטודלה, אשר הגיע בזמנו לעכו.

אורגן המסע הזה נמשך כמה שנים והיה פרי יזמתו ופעליו של חורכה סאראטה. הטייסים האורחים יטוו בארץ שבוע ימים, הם יבקרו בירושלים, ראש פינה, למנחת הקסן שליד מצדה וכמשכן יסיירו בעכו. הוך כדי הטיסה לארץ ומבוה מוכים הטייסים הדרוזית ספוטיבית שכוללות צביות נקודות בעבור נחיתה מושלמת. ניזוק מרוייק והבהתאם לתנאים אותרים הכלולים בתקנון תעופה אזרחית־ספורטיבית. בקבוצת הטייסים נמצא נתין ספרדי ממוצא יהודי אשר זכה בארצו בתואר אלוף בתחום הטיסה.

השר שריר בביקור בחיפה:

שלושת החודשים הקרובים – מכריעים לענף התיירות

(עז). – שר התיירות אברהם שריר מסר אתמול מי ענף התיירות נתון במשבר חמור כתוצאה מהאירועים הבטחוניים, לדבריו, בחודשים אפריל־מאי המתמנה יהיה של בשלושים אחוזים.

השר, שדיבר בפגישה עם עתונאים בחיפה ציין כי שלושת החודשים הקרובים יהיו מכריעים לענף התיירות בישראל נוכח מגמי המשבר. משרד התיירות נערך לסיע למלונות שנקלעו למשבר כלכלי. השר הוסיף, כי בימים הקרובים יפתח משרד התיירות ב„מתקפת הסברה" בארה"ב לשם יישוגרו כמאה מעצבי דעת קהל מישראל מכל הקשת החברתית, שינסו להסביר פנים אל פנים את חשיבות הביקור בישראל דווקא בימים אלה.

היועץ הכלכלי של שר התיירות משה מנדלבאום מגבש בימים אלה תוכנית לסיע כלכלית להתגבר על המשבר בענף התיירות.

בהתייחסו לסוגיית ביטול מס הנסיעות לישראלים המתגוררים בחו"ל, אמר השר שריר כי נוכח המשבר הפוקד את ענף התיירות ועל מנת להגביר את זיקתם של הישראלים למולדת בשנת הארבעים למדינה, הוא תומך בביטול מס הנסיעות לישראלים המתגוררים בחו"ל, אך לדבריו מחמת התנגדות האוצר לא ניתן ליישם הצעה זו שיכולה לתרום להפחתת המשבר בענף התיירות.

בתשובה לשאלה אמר השר כי הצעת הכעיך להקדמת הבחירות לחודש אוקטובר היא בבחינת „אחיזת עינים" ולדעתו יש לקיים את הבחירות בישראל בחודש אוגוסט ולכל המאוחר בחודש ספטמבר הקרוב.

שר המשפטים והתיירות ציין, כי הוא תומך בהקדמת הבחירות ולהערכתו קיום הבחירות בחודש נובמבר לא ישרת מטרה ציבורית. „הציבור בישראל בכל להבריע בסוגיות הלאומיות וחלוקות ורצוי שהציבור יכריע בהקדם ותוקם בישראל ממשלה יציבה שתוכל לטפל בנושאים הלאומיים על פי המבנה של הציבור. כיום מתפקדות למעשה שתי ממשלות החלוקות ברשותיהן בגלל אי יכולת להגיע להכרעה", אמר שריר.

אנשים • אנשים • אנשים • אנשים • אנשים •

ירושלים של ראובן

לציון שנת ה־40 למדינה תיפתח בבית ראובן תערוכת „נופי ירושלים" של הצייר ראובן במוצאי שבת ה־11 ביוני בשעה 8.00 בערב. בפתיחה יבא דברים מדי קולק, ראש עיריית ירושלים. בתערוכה כ־20 צ'ודי שמן של ראובן, כולם על נושא ירושלים ואנטיה. הציורים מייצגים את סגנון עבודתו של ראובן החל בשנות העשרים המוקדמות – עם עליתו לארץ ועד פטירתו בשנת 1974. היות ורבים מציורי ירושלים של ראובן מצאו את דרכם כבר לפני שנים רבות לאוספים פרטיים ולמוזאונים בחו"ל דרושה היתה עבודת חיפוש רצינית כדי לאתר כמה מהן. ואכן, שלושה מן הציורים הובאו במיוחד לצורך התערוכה: מניו־יורק, לונדון וג'נבה. חלק גדול מן ההמונות לא נראו בתערוכות וזוהי ההזדמנות לציבור הרחב לראותן. התערוכה תהיה פתוחה במשך חודשי הקיץ עד ראשית אוקטובר. בתמונה: ציור של ראובן „משפחה ירושלמית".

מיהו יהודי?

בעקבות הצעת החוקה של המשפטנים באוניברסיטת ת"א, בראשותו של פרופ' אריאל ריבמן, יזמה מועצת התלמידים העירונית של בתי־הספר התיכוניים ברמת גן, בעידוד האגף לחינוך בעיריית רמת גן והוועדה לחינוך חברתי, גוער וספורט בראשותו של מולי דור, הצעת חוקה פרטית משלהם. בעיבוד ההצעה נטלו חלק תלמידי כיתות י"א ו־י"ב מבתי הספר „אורט למקצועות הכימיה", „אהל שם", „בליך", „קרית החינוך אורט", „התיכון הדתי" ו„רביבים". בויכוח הנטוש במרינה בשאלת „מיהו יהודי" פסקו התלמידים, לטובת המפלגות הדתיות וקבעו כי „יהודי", לצורך הגדרת חוק השבות, הוא מי שנולד לאם יהודיה או שנתגייר כהלכה והוא אינו בן דת אחרת.

שר החינוך והתרבות יצחק נבון גילה השבוע לשני נבחרי „צברי השנה 88", משה קפטן בן ה־17 מבת־ים (מימין) ולטוזי נחום בת ה־16½ מראשון־לציון, כי טקס אז שערך „מעריב לנוער" טוגר מעגל בחיי משפחתו. רעיתו אופירה אכזרה בתואר דומה בשנת 1956. מתכאבה חמה חלק השר לאמרת ידידה ארזי כאשר בתום הופעתה אמר כי לדעתו מגיע לה המקום הראשון בלי קשר למה שארע באירוויזיון. ירדנה הגרגשת הודתה לשר בשיר „בן אדם" אותו הקדישה לו ולבת עמה (בצילום).

תבוסה קלה

אתמול היתה אמורה להתקיים הפגישה הראשונה של שדולת הנשים עם השר שמעון פרס. זאת היתה אמורה להיות הראשונה בסדרת פגישות שיזמה שדולת הנשים לציבור הנשים העומדות לבחור בפעם הראשונה עם ראשי המפלגות הגדולות. לחיילות לא ניתן להשתתף בפגישה היות ודובר צה"ל סרב לאשר אותה, וגם משרד החינוך לא נענה לבקשה לשלוח תלמידות. למרות זאת הופיעו כשני מביני נשים למקום המפגש בבית הרופא. פרופ' אליס שחי, יו"ר השדולה, עלתה על הבימה באורה של תבוסה קלה ומסרה את הודעתה. „אינני מסתיידה את אכזבתי מהעובדה שלא זכינו לשיתוף פעולה. לא מדובר כאן בניסיון לשכנע או לעשות נפשות, אלא להסביר ולתת הזדמנות. לשמוע. לדעתי מעידה התגובה של גורמים ממלכתיים על נטיה ליחס חוסר חשיבות לקולות הנשים". אורנה פרי, ראש מרחב עריכה אצל דובר צה"ל הסבירה שאין לאשר השתתפות מאורגנת של חיילות במדים באספות פוליטיות.

נעה בל

ביה"ס לקצינים חגג השבוע ארבעים שנה להוסדו ועשרים שנה למעבר למצפה רמון. בבית הספר עוסקים בהכשרת הפיקוד האוטר בהה"ל וחלקם מפקדים בעבר ובהווה, התאספו למפגש רעים לציון האירוע. בתמונה: מפקדי בה"ד 1 לשעבר.

צילום: שימון פרג/ דובר צה"ל

בקשה לסיוע

מזכ"ל ההסתדרות חיים ישראל קיסר נפגש אתמול עם המנהיג הכושי דיר נתיה מסלאנה מדרום־אפריקה שהוא אחד המנהיגים המרכזיים בארצו נגד השלטון הגזעני. בשיחה השתתף גם דיר יחזה סו, מנהל המכון האפרו־אסיאני של ההסתדרות ואברהם אלון מנהל המחלקה לקשרים בינלאומיים בועה"ם. במהלך השיחה הועלו נושאים הקשורים בפיתוח וקידום האזרחים השחורים בדרום־אפריקה וקיסר נענה לבקשת האורח לסיע בידי הארגונים השחורים בהרכיה להקמת קואופרטיבים יצרניים ושרותיים וכן להקמת מרכזים קהילתיים בריכוזי האוכלוסיה השחורה.

דילים

משה ריבלין, יו"ר הקרן הקיימת הוא חבר מרכז מפלגת העבודה. אתמול ב„פסטיבל הרמוקרטיה" של מחדרת המועמדים לכנסת הוא נזכר בשירה של חלדה התאים אותה לנסיבות. וכך אמר: „לכל מועמד יש לו שם. שם שנתנו לו אביו ואמו, ושם שעשו לו חברו וחילו..."

תערוכה משוודיה

במוצאי שבת, בשעה שמונה בערב, תיפתח בגלריה אפרת בת"א, בנוכחות שגריר שוודיה בישראל מר מטס ברנקוויסט, תערוכת ציורים של הצייר השוודי יאנאריק יהנסן. יהנסן הוא צייר ידוע בשוודיה וציוריו זוכים להערכה ולפרסם רבים. יצירות שלו נרכשו ע"י מוזאונים ואוספים חשובים בכל רחבי העולם.

נוסטלגיה

בכנס חטיבת אלכסנדרוני מתקופת מלחמת השחרור, אשר נערך בנתניה, נפגשו אנשים אשר לא ראו זה את זה עשרות שנים. בין באי הכנס היו יצחק רבין, שר הבטחון ושני מפקדי חטיבת אלכסנדרוני: צבי ברמן, ובנין פרידן. בחלק האמנותי של הערב הופיעה הזמרת יפה ידקני, שאמרה כי עבודה זו מחמאה להופיע בכנס אלכסנדרוני דווקא, מאחר והיא אישית, היתה שייכת אמנם לחטיבת גבעתי, אבל בתקופת מלחמת השחרור הושאלה מספר פעמים לחטיבת אלכסנדרוני לצורך הופעות בפני החיילים. באי הכנס אהבו לשמוע את קולה והבטיחו אליה בשירי תש"ח.

חבה פאר

המדור נערך ע"י אורה זרניצקי

מודעון

מוקד מידע מלאים
של קופת חולים הכללית המוטר אינפורמציה של מרפאות קופת חולים של הסתדרות, בתי חולים, עזרה ראשונה, מרפאות הפתוחות בשבת וחג וכן אינפורמציה על הנרשמים הרפואיים בישראל:
סלפון 03-433300
בימים א' עד ה'
מ־8.00 בבוקר עד 20.00 בערב בימים ו' בערבי חג
מ־8.00 בבוקר עד 15.00 אחה"צ
מרפאות שיניים לעזרה ראשונה
אזור תל־אביב
רוזב בר כוכבא מס. 49 – סלפון 03-284649
בימים א' עד ה' מ־21.00 עד 23.00
בימים ו' ובערבי חג מ־18.00 עד 24.00
שבתות וחגים – מ־15.00 עד 21.00
אזור חיפה
רחוב הנמל 26 קומה ב' – 04-523566
כל יום סולל ערבי חג, שבתות וחגים מ־20.00 עד 23.00
עריין עזרה ראשונה נפשית
בתל־אביב – 03-5461111
קו לילדים ונוער – 03-261113
ירושלים – 02-227171
חיפה – 04-672222
נהריה – 053-335316
כרמיאל (גליל) – 04-988410
כפר־סבא – 052-913999
באר־שבע – 057-418111.
קו מידע לאזרח קשבת לילדים ובני נוער
בתל־אביב 03-221680 (24 שעות)
נעמת – ייעוץ בבעיות אלימות במשפחה
בימים א' עד ה' מ־9.00 עד 16.00 – 03-235922
קו מידע לקשיש 02-690685
הסוכנות להגירה החוזרת בישראל – סניף תל־אביב – בן יהודה 146
טל': 239207 בימים א' – ה' 3 – 9

אלמקס
משחת השיניים
יעילה פי 3 במניעת עששת
תורנות בתי מרקחת
יום ששי
תל־אביב
אלנבי – אלנבי 76 – 230746
בר־אילן – המלך גורדון 28 – 283731
ירושלים
מרשת הבטחה – המ"ג 28 – 523191
חיפה
סגן דוד – שמולה 13 – 665205
מרחדהקה
קופת חולים כללית – חיים עוזר – 905271
בר־ברוך – רמת־גן
הדסה – כצנלסון 151 רמת־גן – 722271
בתים
מוזר – הבינה דיזנ 20 בתים – 583360
יום שבת
תל־אביב
אלנבי – דיזנגוף 165 – 224717
בבלי – עזיאל 1 פינת מולדנו 10, בבלי – 440552
אחוה – דיזנגוף 165 – 224717 – מנ"ש
בבלי – עזיאל 1 פינת מולדנו 10, בבלי – 440552 – מנ"ש
ירושלים
אל דיאה – בית הבינה מול מהנה נוה יעקב – 859386
מרשת הבטחה – המ"ג 28 – 523191 – מנ"ש
חיפה
הנשיא – שד' הנשיא 33 – 333312
מרחדהקה
קופ"ח כללית – חיים עוזר – 905271
בר־ברוך – רמת־גן
יהלום – קרניצי 63 רמת־גן – 721968
בתים
בלפור – בלפור 90 בתים – 583448
אלמקס
יעילה פי 3 במניעת עששת
תוצרת ע"י מבנה תעשיות פרמצבטיות בע"מ לרשיון GABA שוויץ

ביניה חמה לרבי
הקרן למען־בטחון־ישראל
תורמי קבע:
גב' בטי מילר, רמת ישי, תורמת בקביעות לקרן לביה"ר. הפעם 200 ש"ח.
התרומה המרגשת:
גב' בת־שבע בן אליהו, באר־שבע, תרמה 100 ש"ח לזכר יקיריה. בנה נטע ז"ל ובעלה אפרים ז"ל.
התרומה הצעירה:
תלמידי תיכון פיטמן, ת"א, 556 ש"ח.
היום יותר מתמיד – תן לבך ללב"י
קרן לבי: רח' ד' (ארלוזורוב) 76, הבירה, תל־אביב 64734

ביום הזכרון
הדלקת הנרות
מרגש הטבת מרגש הנכא
ר' סיון תשמ"ח
בתים
ירושלים – 6.57
תל־אביב – 7.15
חיפה – 7.09
מבתים
ירושלים – 8.18
תל־אביב – 8.16
חיפה – 8.21
תן טרמפ לחייל!
עשה את המיצוות למען אלה העושים את המבצעים.

שערי מטבע חוץ ביום 26.05.88

המטבע	בנקנוטים: לאומי מכירה	לאומי קניה	הפועלים מכירה	הפועלים קניה	דיסקונט מכירה	דיסקונט קניה	העברות והמחאות: לאומי מכירה	לאומי קניה	הפועלים מכירה	הפועלים קניה	דיסקונט מכירה	דיסקונט קניה	שער יציג
1 דולר אמריקאי	1.60	1.53	1.61	1.53	1.60	1.53	1.5838	1.5642	1.5878	1.5682	1.5869	1.5672	1.5758
1 מארק גרמני	0.94	0.90	0.94	0.90	0.94	0.90	0.9281	0.9166	0.9295	0.9181	0.9296	0.9181	0.9224
1 לירה	3.00	2.87	3.00	2.87	2.97	2.84	2.9482	2.9118	2.9533	2.9169	2.9564	2.9197	2.9337
1 פרנק צרפתי	0.28	0.26	0.28	0.26	0.28	0.26	0.2746	0.2712	0.2752	0.2718	0.2748	0.2714	0.2732
100 יינים יפאניים	1.29	1.23	1.29	1.24	1.28	1.23	1.2706	1.2549	1.2740	1.2583	1.2741	1.2583	1.2646
1 פלורין הולנדי	0.84	0.80	0.84	0.80	0.84	0.80	0.8281	0.8179	0.8296	0.8193	0.8303	0.8200	0.8240
1 פרנק שוויצרי	1.15	1.08	1.15	1.09	1.12	1.07	1.1107	1.0969	1.1148	1.1010	1.1120	1.0982	1.1052
1 מרק פיני	0.27	0.26	0.27	0.25	0.27	0.26	0.2672	0.2639	0.2678	0.2645	0.2678	0.2645	0.2658
1 מרק גרמני	0.26	0.25	0.26	0.25	0.26	0.25	0.2553	0.2521	0.2559	0.2528	0.2556	0.2524	0.2540
1 כתר דני	0.25	0.23	0.25	0.24	0.25	0.23	0.2452	0.2402	0.2438	0.2408	0.2437	0.2407	0.2419
1 כתר שבדי	0.40	0.38	0.40	0.38	0.40	0.38	0.3919	0.3871	0.3926	0.3877	0.3925	0.3876	0.3900
1 דולר קנדי	1.30	1.24	1.30	1.24	1.29	1.24	1.2793	1.2635	1.2823	1.2665	1.2826	1.2669	1.2728
1 דולר אוסטרלי	1.30	1.21	1.30	1.24	1.29	1.17	1.2647	1.2490	1.2707	1.2550	1.2663	1.2506	1.2588
1 דינר ירדני	0.62	0.45	0.58	0.42	0.55	0.46	0.7112	0.7024	0.7131	0.7043	0.7138	0.7050	0.7075
10 שקלים חדשים	0.45	0.43	0.45	0.43	0.45	0.43	0.4429	0.4374	0.4466	0.4411	0.4461	0.4406	0.4428
10 דרכמים יווניים	1.34	1.28	1.34	1.28	1.33	1.27	1.3187	1.3024	1.3221	1.3058	1.3199	1.3035	1.3122
1000 לירות איטלקיות	1.30	1.21	1.29	1.21	1.27	1.20	1.2493	1.2339	1.2506	1.2352	1.2530	1.2374	1.2425
1 יחידת מט"ח (ECU)	—	—	—	—	—	—	1.9307	1.9068	1.9367	1.9128	—	—	1.9215
1 דולר זרמי	4.67	4.37	4.61	4.34	4.54	4.27	—	—	—	—	—	—	4.4910
10 לירות הבריטניות	0.04	0.03	0.10	0.09	—	—	—	—	—	—	—	—	0.0426
1 לירה סורית	0.70	0.65	0.64	0.60	0.67	0.63	—	—	—	—	—	—	0.6776

هكذا من الأصل

هكذا من الأصل

מאה שערים ● מאה שערים ● מאה שערים ● מאה שערים ● מאה שערים ● מאה שערים ●

עשרי מניות

בנקים מסחריים

שאים בהסדר ההצמדה

שם המניה	המקור	המחזור	השינוי	השינוי/היצע בנקודות	ב%	בקרן
אגוד ש	21150	35.0	-201	-9	-35.0	
מסמוכ 1	1132	2872			+708	
מסמוכ 5	680	712			-969	
כללי לא מהמד 1	16800	140	-850	-4.8	-414	

בהסדר הצמדה ל-88

אדיבי מ"ר ל-88	107700	896			+550		
אדיבי ב' ל-88	107600	56.0	+400	+4	+173		
אדיבי בע"מ ל88	649400						
אגוד 1 ל-88	80250	63.0	+20		+71.0		
דיסקונט ב' ל-88	137600	31.0	-2000	-1.4	-24.0		
דיסקונט א' ל-88	137600	182			+86.0		
דיסקונט קה ב88	16000	119	+12	+1	+196		
מזרח ש' ל-88	44300	558			+272		
מזרח מ' ל-88	44300						
הפועלים מכר 88	97894						
הפועלים ש' ל-88	73150	993	-100	-1	-464		
הפועלים מ' ל-88	73160	30.0					
כללי א' ל-88	185532	10.0	-1100	-6	-11.0		
כללי סדרה ב' 88	8981						
מרכ' מסחר ל-88	46555	1307			-844		
כלל דלל 88	17290	653			+1083		
מסחר והון 1 88	61700						
מסחר והון 5 88	31360						

בהסדר הצמדה ל-89

אדיבי מ"ר ל-89	135800	12.0			+98.0		
אדיבי ב' ל-89	— לא נסחר —						
אדיבי בע"מ 89	— לא נסחר —						
אגוד 1 ל-89	101354						
דיסקונט ב' ל-89	— לא נסחר —						
דיסקונט א' ל-89	173517	5.0	+40		+15.0		
מזרח ש' ל-89	55870	64.0	+170	+3	+232		
מזרח מ' ל-89	— לא נסחר —						
הפועלים ש' ל-89	92350	118			-51.0		
הפועלים מ' ל-89	92150	15.0	+250	+3	+63.0		
כללי א' ל-89	234400	4.0	-3500	-1.5	-4.0		
כלל דלל 89	58650	123	+120	+2	+398		

בנקים למשכנתאות

ארגים 0.1	24800						
לאומי משכנתא ש	9237	160			-10.0		
לאומי משכנתא מ	9352	10.0	-18	-1	-10.0		
כרמל ש	6770	88.0	-230	-3.5	-481		
פיתוח המשכ' 1	2500	491	-10	-4	-541		
משכן מ"ד 1	— הפסקת מסחר —						
עמלאות 0.1	18000	12.0	-150	-1.5	-12.0		
בינלאומי למשכ'1	7328	106	-70	-.9	-106		
סמחות מבנה ש	29200	78.0	-1000	-3.5	-58.0		
סמחות רג ש	27200	369	-400	-1.4	-192		

מוסדות מימון

הזקלאות מבוט א	— לא נסחר —						
הזקלאות מבוט 3	— לא נסחר —						
לאומי תעשיה א ש	17250	106	+100	+.6	+103		
פתוח תעשיה מבט	— לא נסחר —						
פת תעש בב 3	— לא נסחר —						
פת תעש בב גג	— לא נסחר —						
פת תעש בב ד	— לא נסחר —						
פת תעש בב דד	— לא נסחר —						
מרכז קבלנים 5.0	2212	116		-5.0	-2179		
תיקון בב	— לא נסחר —						
כלל ביטוח 0.1	19100	5.0	-483	-2.5	-5.0		
כלל ביטוח 0.53	17176	38.0	-174	-1.0	-54.0		

ביטוח

איגוד בטוח 1	115.0				+549		
איגוד ביטוח 1	108.0	4000			-544		
אדרם 0.1	1324						
אדרם 0.5	1140						
בטוח מבטה 1	— הפסקת מסחר —						
בטוח מבטה 5	— הפסקת מסחר —						
בטוח מבטה אש 2	— הפסקת מסחר —						
בטוח מבטה שו-אש	— הפסקת מסחר —						
הדר 1	156.0	9710	-4.5	-3	+6804		
הדר 5	127.0	10355	+4	+.5	+19112		
הדר אחים 2	117.0	7500			-2178		
המגיניים 1	527	2620	+22	+4.4	+1420		
המגיניים 5	480	2120			-2120		

אגרות חוב

הצמדה	המקור	השינוי	השינוי בנקי
4% מלווה פיתוח (100% הצמדה)			
פ4002 — הפסקת מסחר —			
4.25% מלווה פיתוח (שקלים)			
ק-431 תשואה 0.76%	3762	128.2	-1.1
ק-432 תשואה 1.45%	3763	124.3	-1.1
ק-433 תשואה 1.44%	3764	121.2	-1.7
ק-434 תשואה 1.99%	3765	118.3	-1.7
ק-435 תשואה 2.12%	3766	117.0	-1.7
ק-436 תשואה 2.05%	3767	115.0	-1.8
ק-437 תשואה 2.12%	3768	112.3	-1.7
ק-438 תשואה 2.25%	3791	125.0	-2.1
ק-439 תשואה 2.36%	3792	122.8	-2.1
ק-440 תשואה 2.36%	3827	146.1	-1.1
ק-441 תשואה 1.99%	3828	141.1	-1.1
ק-442 תשואה 2.12%	3829	138.6	-1.1
ק-443 תשואה 2.12%	3830	140.0	+.3
ק-444 תשואה 2.12%	3831	139.7	+.3
ק-445 תשואה 2.12%	3832	137.9	+.3
ק-446 תשואה 2.05%	3833	135.0	+.3
ק-447 תשואה 2.05%	3834	131.5	+.3
ק-448 תשואה 2.12%	3835	82835.0	+2400.0
ק-449 תשואה 2.12%	3836	75482.0	
ק-450 תשואה 3.22%	3837	81998.0	
ק-451 תשואה 3.22%	3838	81012.0	+4400.0
ק-452 תשואה 3.22%	3839	87225.0	+4900.0
ק-453 תשואה 3.22%	3840	97200.0	-3000.0
ק-454 תשואה 3.22%	3841	115.0	-1.20%
ק-455 תשואה 3.22%	3842	48662.0	+251.0
ק-456 תשואה 3.07%	3843	43915.0	+17.0
ק-457 תשואה 3.07%	3844	43168.0	+16.0
ק-458 תשואה 3.07%	3845	— הפסקת מסחר —	
ק-459 תשואה 3.07%	3846	20 מ	
ק-460 תשואה 3.07%	3847	21 מ	+.7
ק-461 תשואה 3.07%	3848	23 מ	25/05/88
ק-462 תשואה 3.07%	3849	24 מ	
ק-463 תשואה 3.07%	3850	25 מ	-.2
ק-464 תשואה 3.07%	3851	26 מ	25/05/88
ק-465 תשואה 3.07%	3852	27 מ	25/05/88
ק-466 תשואה 3.07%	3853	28 מ	
ק-467 תשואה 3.07%	3854	29 מ	25/05/88
ק-468 תשואה 3.07%	3855	30 מ	— הפסקת מסחר —
ק-469 תשואה 3.07%	3856	31 מ	25/05/88
ק-470 תשואה 3.07%	3857	32 מ	-.4
ק-471 תשואה 3.07%	3858	33 מ	
ק-472 תשואה 3.07%	3859	34 מ"ב	19/04/88
ק-473 תשואה 3.07%	3860	35 מ"ב	25/05/88
ק-474 תשואה 3.07%	3861	36 מ"ש	25/05/88
ק-475 תשואה 3.07%	3862	מק"ג	
ק-476 תשואה 3.07%	3863	ליקוט ב	-.3
ק-477 תשואה 3.07%	3864	מלה ב	-.3
אגרות חוב בלתי מתבצעות בטבח			
ק-478 תשואה 3.13%	3865	מניב 24 ש	18/05/88
ק-479 תשואה 3.13%	3866	מניב 25 ש	25/04/88
ק-480 תשואה 3.13%	3867	מניב 26 ש	25/04/88
ק-481 תשואה 3.13%	3868	מניב 28 ש	05/05/88
ק-482 תשואה 3.13%	3869	מניב 30 ש	
אגרות חוב צמודות לזהב			
ק-483 תשואה 3.46%	3870	5 יחד 1	+.1
ק-484 תשואה 3.46%	3871	מרחב 1	-.5
אגרות חוב צמודות לדולר (70% הצמדה)			
ק-485 תשואה 4.24%	3872	מבט	-1.0
ק-486 תשואה 4.24%	3873	מבט	-1.0
ק-487 תשואה 4.24%	3874	מבט	-1.0
ק-488 תשואה 4.24%	3875	מבט	-.9
ק-489 תשואה 3.14%	3876	מבט	
ק-490 תשואה 3.14%	3877	מבט	+1.0
ק-491 תשואה 3.14%	3878	מבט	
ק-492 תשואה 3.14%	3879	מבט	
ק-493 תשואה 3.14%	3880	מבט	
ק-494 תשואה 3.14%	3881	מבט	

פליי־אוף לאומית — מחזור 6 | עם יעקב אבימור

התחזית: הפועל ת"א אלופה בסיומה של עונה בינונית

מאת ברוך דגן

אף שנותרו שני משחקים לגמילת העונה וקרב האליפות פתוח, מוכן יעקב גרונדמן, חצי מפתח האישון ההאוטי ומאמן שמשון ת"א, להעז ולקבוע את האלופה. התחזית של יעקלה היא הגיונית: הכתר יוגה על ראשה של הפועל ת"א. הנימוק המקצועי: „כל מעידה של מכבי נתניה משחקת לידי ת"א ואילו כשלון תל־אביבי יכול, אולי, להניחיל את הפתח, אולם לא יחזיק את ה„אורנים" מהפיסגה. זה יגרום מוראלי ופסיכולוגי חשוב מה־פה, שת"א תזכה באליפות, בכל מקרה, אם תנצח מחר. היציבות והיכולת הטובה של התל־אביבים במחזורים האחרונים מהווה עבורם קלף בפתוך.

גרונדמן מגדיר את עונת הכדורגל, שחלקה התחתון כבר הסתיים, כעונה בינונית. „אנני יכול להצביע על תופעה חיובית חריגה בעבר שבאר האכזבות הרשימה ד' גדולה". הדשג המקצועי הרשים ביותר, לדעתו, שיין להפועל ת"א, שהשכילה לסגור פיגור של שמונה נקודות ולחלוף על־פני נתניה. הנקודות האפורות־שחורות של העונה, לדעת גרונדמן, הן ביחוד הקהל מהרצים, אי־גילוי כוכבים ורשים בקבוצות, חוסר אטרקציה ברוב המשחקים והירידה הדראסטית ברמתן של כמה קבוצות גדולות. „העובדה, כי קבוצות מושכות קהל בגו מכבי חיפה, בית"ר ירושלים, מכבי ת"א ובני־יהודה נשרו לבית התחתון לאחר מפגני חולשה בכל השלבים, הוציאה את העוקץ מהליגה הביאה לירידה בכמות הצופים", הוא סבור.

גרונדמן מדגיש, כי בריחת הקהל היא התופעה החמורה ביותר. היא נגבעת להערכתו לא רק מהרשה אלא גם מהמחירים הגבוהים יחסית של הכרטיסים „ההפכים את הצופה לברון ומאלצים אותו להסתפק בגיחות למגרשים במקום הופעה קבועה כיציעים". הפתרון שלו הוא, אישא, שילוב של שיפור רמת הקבוצות עם ראנה לנוחיותו של הצופה והפיכת כרטיס הכדורגל למצרך עממי.

גרונדמן נורא, כי מוקדם עדיין להסיק מסקנות חד־משמעיות לגבי מידת ההצלחה של שיטת הפליי־אוף, הוא מציע לבחון אותה רק לאחר הרצה של שנה נוספת „כדי לנטרל השפעות עונתיות מקריות ולקבל בסיס להשוואה". הוא מצדיר מקצועית בשילוב כדורגלנים זרים, אולם מתנה את שתיחת השערים בהכנסת משענת כלכלית לקבוצות. „אם נביא שחקנים זרים ולא נוכל לשלם להם ולישראלים במועד, לא נשיג מאומה", הוא אומר.

הפועל חולון – בית"ר ת"א. לבית"ר קבוצה טובה העונה, אולם הביתיות של חולון תאזן הכחות. צפוי משחק פתוח ומעניין. התחזית: תיקו.

הפועל ת"א – הפועל באר־שבע. באר־שבע היא אחת ההפתעות הגדולות של העונה. יש לה קבוצה מעולה בעלת מוטיבציה ויכולת הבקעה. עם זאת, היתרון יהיה של ת"א. התל־אביבים יודעים, כי האליפות תלויה אך ורק בהם ולא יחמיצו אותה. התחזית: נצחון לת"א.

מכבי נתניה – הפועל פ"ת. הנרשות, שיודעו כי העת לנתניה מארצה־רון „בלוספלד", לא יעמוד לשעונה לכתר. פ"ת תוכל לנצל את התיסכול הנתניתי כדי לחלץ נקודה. התחזית: תיקו.

שמשון – הפועל נתניה. קבוצתי, שמשון, קוקה לנקודה אחת כדי להבטיח לעצמה את המקום הרביעי ולא תאבד את ההזמנות. התחזית: תיקו.

הליגה הלאומית

	הקבוצה	משי	נצי	תיקו	הפסי	שערים	נק
	בית עליון						
1.	הפועל תל־אביב	31	17	9	5	39–22	60
2.	מכבי נתניה	31	15	11	5	53–33	56
3.	הפועל באר־שבע	31	12	13	6	31–19	51
4.	שמשון תל־אביב	31	12	11	8	34–31	47
5.	הפועל כפר־סבא	31	11	12	8	33–29	45
6.	הפועל פתח־תקוה	31	11	10	10	43–39	43
7.	בית"ר תל־אביב	31	9	13	9	38–35	40
8.	הפועל צפרירים	31	7	13	11	28–34	34

השער שהעניק את הגביע לאיינדהובן

יאנסן ההולנדי מבקיע את הפנדל האחרון שהעניק את הגביע לקבוצתו בגמר גביע אירופה לאלופות

הגמר האירופי בכדורסל מ„חוץ לתחום" לטרייסר אורטז ופרטיזן

מאת משה כהן

כבר עתה ברור: בשנה הבאה יהיה בית הגמר של גביע אירופה לאלופות בכדורסל שונה לגמרי מזה של העונה האחרונה ונצטרך להביר שחקנים ורשים בעלי מנטאליות שונה.

העובדה הבולטת ביותר היא שטרייסר מילאנו לא תשחק בשנה הבאה בגביע אירופה לאלופות. קבוצת הפאר האיטלקית נוצחה במפתיע בסידרת משחקי גמר הפליי־אוף ע"י פוארז. רוב פרשני הכדורסל באיטליה היו בטוחים לפני סידרת המשחקים כי שתי הקבוצות, כי הניסיון העצום של כנגין, פרמיר, מקארו וראנטוני יאפשר לטרייסר לזכות שוב בכתר האליפות.

אולם, עייפות החומר של השחקנים הקשישים באה לידי ביטוי דווקא ברגעים המכריעים ופוארז שהחליפה במהלך העונה את שני שוחקיה הזרים, זכתה לבטוח בכל הקשה. אין ספק, כי הדבר מסמל את סוף העידן של „זקני" טרייסר מילאנו, שרובם לא ימשיכו קרוב לוודאי ללבוש את המדים האדומים של אלופת אירופה.

אמנם, טרייסר זכתה בגביע אירופה לאלופות, אבל הדבר לא מעניק לה זכות הופעה במשחקי גביע אירופה בשנה הבאה. ראשי פיבא"א החליטו לפני שלוש שנים, כי רק אלופות המדינות יופיעו בגביע אירופה לאלופות. זאת, כיוון שמשחקי גביע אירופה מסתיימים לפני משחקי הליגות השונות באירופה וחיבה של קבוצה בכתר האיתור עלול לגרום לה לחזור על האליפות בארצה למען קבוצה אחרת. הסובלת הראשונה מהגזירה הספשית הזאת היתה צ'בונה ואנרה, שלא נטלה חלק במשחקי גביע אירופה למרות וכיתה בקלות רבה בגביע אירופה לאלופות לפני שנתיים. צ'בונה הפסידה באותה שנה את כתר האליפות ביוגוסלאוויה לוארר, לאחר שדראגן פסרוביץ ה„איום" לא נטל חלק במשחק המכריע. מאז לא הצליחה עבוצת הפאר של הכדורסל היוגוסלאווי לזכות שוב בכתר.

בשנה שעברה הצליחה פרסיון כלגראד לזכות בכתר והשנה עשתה זאת זגוצלאסטיקה, שגברה במשחק הפליי־אוף על פרסיון בלגראד ללא קושי. זגוצלאסטיקה שיחקה השנה בארץ, מול הפועל ת"א ונצחה במשחק העליה המכריע לחצי גמר לשנע את אחריה הקנאים והפעם ככר נראה קבוצה מנוסה יותר ומחוקה מתחת לסלים. צריך לזכור, כי הקנק הרוסי מושבוב היה רשאי ליטול חלק כמשחקי גביע אירופה, לאחר שהיוזמים הזכיר, כי אינו „יחיה.

בגרמניה זכתה מאסורן קלן בקושי רב בתואר האליפות הפוטנציאל, העצום של הקבוצה עשוי לבוא לידי ביטוי מעשי יותר בעונה הבאה. בהולנד שוב זכתה דרכם בכתר האליפות וסביר להניח שבשנה הבאה לא יפקוד את האלופה ההולנדית שוב הביש מזל של פציעת שחקנה הטוב ביותר.

אולם, השינוי הכולל ביותר יהיה בשוכה של האלופה הרוסית רבת המניטין, צ.ס.ק.א מוסקבה לוירת המשוקים. השנה נערכה אלופת ברה"מ מהמשחקים בגלל הלולמת ראשי איגוד הכדורסל הרוסי להתרכז בהכנות לאולימפיאדת סיאול. צ.ס.ק.א הייתה מוכתר לאחר שלוש שנים את יריבתה המשובעת מליסא, ו'אלגיריס קובנה, שללא הארוחדים סאבוניס הפצע (כעת מנסה את מזלו בארה"ב) לא הצליחה להוות יריב של ממש לקבוצה הזוניקה.

עפולה בכדורסל בסכנת פירוק

מאת משה כהן

„הפועל עפולה תתפרק אם איגוד הכדורסל לא ישנה את העונש הנרקיף שהוטל עליה", הודיע אתמול מזכיר מועצת פועלי עפולה, יעקב אבימור.

בעפולה סוערות הרוחות מהחלטה להסתיק את עונשה של מכבי ראשל"צ ולא להתחשב בהפעל עפולה. „קשה למצוא קבוצה שלא עברה על תקנון התשלומים. למכבי ראשל"צ ויתרו ואיתנו הזכירו, טען אבימור. הוא פנה למנכ"ל הפועל, יצחק אושק, שיפעל להמתקת העונש. עפולה גם פנתה ליחזר אבדקוביץ ואיתן חפר שיעלו את הנושא לדיון בפני נשיאות האיגוד. „אם רק עפולה תהיה הקורבן של עבירות על תקנון התשלומים אז נתפרק, צריך לזכור שיש לנו 500 כדורסלנים הפעילים ב"17 קבוצות", הזהיר אבימור.

שלוש אלופות עולם מסתערות על הכתר הנטוש של צרפת

כדורגל אירופי – הנבחרות בנעלי הקבוצות (1)

מאת שמואל טל

השבוע הסתיים סיפורן של הקבוצות בגביעי אירופה בכדורגל. הזירה התפנתה למפעל הגדול מחדשה – אליפות אירופה לאומות – הנחשב שני בחשיבותו אחרי הגביע העולמי.

אות הזיגוק לטורניר הגמר יינתן ב"10 ביוני. מערב גרמניה המארחת תתמודד בדיסלדורף מול איטליה. על־פי ניסיון העבר צפוי מאבק מעניין, מרתק ומותח.

נראה, כי לא יהיה זה המאבק המעניין היחידי בטורניר, בסיומו (ב"25 ביוני) תקבע אלופת הבשת לארבע השנים הבאות. מכס על הרכב שני הבתים מורה, כי לטורניר הגמר הגיעו הנבחרות הטובות ביותר של הבשת, להוציא אולי את האלופה הסודרת, צרפת. זה מבטיח מלחמה בכל משחק.

בית א' למשל כולל שתי אלופות עולם לשעבר, מערב גרמניה ואיטליה, שזכו גם באליפות הבשת בשנים עברו. לצידן יזפיעו דנמרק, שהצגה לעולם במלוא תפארתה במונדיאל האחרון במקסיקו, וספרד – הפיינליסטית של האליפות הקודמת – שיש להיזהר ממנה בכל עת.

בבית ב' תופיע אלופת העולם לשעבר, נבחרת אנגליה, לצד סגנית אלופת העולם פעמיים ברציפות, נבחרת הולנד, לצד נבחרות ברה"מ ואייר, היכולה להתהדר בתואר ה„סינדרלה" של טורניר הגמר.

הטורניר יחיה, כמובן, גם מצער של כוכבים. יחליף אותו ההולנדי רוד הולס, כדורגלן השנה באירופה, שהכיח העונה את יכולתו הן במדי קבוצתו האיטלקית, מילאן (אותה הנהיג לאליפות), הן במדי האורנג' של נבחרתו, אותה הוא מקווה להוזיל לפסגה לאחר שנות דעיכה ודריכה במקום.

לצידו של הולס יופיעו כדורגלנים מפלים דוגמת האנגלים ג'ון בארנס, פיטר בירדסלי וטראיין רובסון, האיטלקי ג'אנלוקה וואלי; הדנים לאורזוב, לארסן ואלקיר; ה„עייס" הספרדי בוטרגניו ועוד רבים וטובים. כמו בכל אירוע צפוי גם „דיזאנס" של כוחות חדשים עבורם תוצוה גרמניה פריצת דרך לפסגה העולמית.

אליפות אירופה לאומות היא מפעל חדש יחסית. הגמר הראשון נערך בפאריס ב"10 ביולי 1960. מאז ועד היום, מדי ארבע שנים, נערכים עוד שבעה משחקי גמר, אלופת הבשת הראשונה היתה נבחרת ברה"ם. היא ניצחה בפאריס את יוגוסלאוויה 1:2 לאחר הארכה. את כל שלושת השערים הבקיעו השחקנים הסובייטים. מאטרבלי ופונרלניק לזכותם ונאטו הבקיע שער עצמי לרשתו של מי שנחשב כגדול שוערי הבל, לב יאשין.

ארבע שנים לאחר מכן, ליתר דיוק ב"21 ביוני 1964 במאדריד, התיצבה שוב ברה"ם למשחק הגמר, הפעם מול המארחים מספרד. התוצאה בסיום 1:2 לספרד משערים של פרדאל ומרסלינו מול שער מצמק של קשיאבה.

בגמר של 1968 בלגרד נאלצו שתי הנבחרות שהגיעו למעמד זה – איטליה ויוגוסלאוויה – להתמודד פעמיים. ב"8 ביוני הן נפרדו מתיקו 1:1 וכחלוף 48 שעות הפעיקו ריבה ואנסטסי את הנצחון לחבריהם והחזירו את הגביע בבית.

18 ביוני 1972. הרלסים שוב בגמר הפעם בבריסל נגד מערב גרמניה. לרשות הגרמנים עמד הרכב מעולה, שכלל בין היתר את בקנבאואר, ברייטנר, נצר ומילר, ואלה לא התקשו להכניע את הרוסים 0:3 משעריהם של מילר (2) וזיסר.

ארבע שנים לאחר מכן הגיע שוב הגרמנים לגמר, אלא שהפעם נתקלו בנבחרת צ'כית נוקשה ולוחמת, שהצליחה להעביר את הגביע לפראג. משחק הגמר בבלגראד הסתיים בתיקו 2:2 לאחר הארכה ולא בדו קרב מן הנקודה הלבנה ניצחו הצ'כים 5:3.

הגביע חזר לגרמניה ב"22 ביוני 1980 לאחר נצחון נאה על בלגיה 1:2. גיבור הנצחון הפעם היה הזלוץ העגל הרוסי הרובש, שהבקיע את שני השערים מול שער בודד של האנדראייקו.

לפני ארבע שנים בפאריס הופיעה נבחרת צרפתית נוצצת עם רביעיית קישור מעולה, שכללה את פלאטיני, ז'רס, סיגאנה ופרנגרן. היא לא הצליחה להכיח בדרך לגמר את כל יריבותיה וב"90 דקות הסיום ניצחה את ספרד 0:2 משעריהם של בלון ופלאטיני. הגביע נשאר בפאריס.

הפעם לא תתייצב צרפת להגן על תוארה. האם תהיה לאירופה אלופה חדשה ב"25 ביוני, או שמא תהיה זאת אחת המנבחרת, שכבר זכו בתואר בעבר?

(כתבה ראשונה בסדרה)

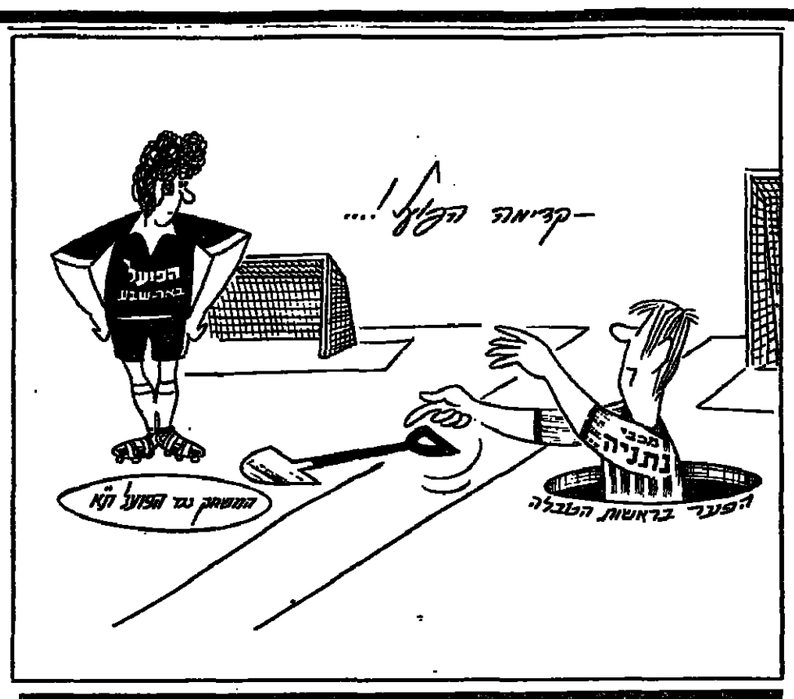

אליפות אירופה לאומות

איזיה תומאס ניצח הסלטיקס ב„גארדן" הלייקרס מוליכים כבר 0:2 מול דאלאס

איזיה תומאס, הענק אחד ליום אתמול ב„גארדן" בבוסטון, נבחן לקבוצתו דטרויט פיסטונס, ע"ה הלטיקס, בשקלע 35 נקודות וסייע לה בסיום מניצחון 96:104.

המשחק נערך במסגרת גמר המזרח המזרח הענק יתרון מסמעותי לפיסונס העומדים לשחק במשחק הנוסף הערב בגארדן של בוסטון לפני כיאורחו את שני המשחקים הבאים אצלם בבית. המשחקים נערכים בשיטת הטוב משבעה משחקים.

האלופה לוס־אנג'לס לייקרס, עלתה ליתרון 0:2, לאחר שגברה גם במשחק השני ב„פורום" באינגלוד, כשגברה על דאלאס 101:123 במסגרת גמר הבית המערבי.

ציקינו מבנפיקה נאבק באוויר עם ויסקאל מאיינדהובן

נצחונות קשים לקאש וולאקונט

ביום הרביעי של אליפות צרפת הפתוחה בטניס, ברולאן גארוס בפריס, נאלצו פאט קאש מאוסטרליה ואנרי לאקונט מצרפת להפסיד פיגור של 2:1 במערכות כדי לנצח את יריביהם הנחותים לאחר חמש מערכות.

אלוף ויימבלדון קאש, המדורג רביעי באליפות זו, ניצח את הספרדי הנודיר סאנצו 3:6, 6:3, 6:4, 2:6, 5:6 במשחק שארך שלוש שעות ו45 דקות.

לאקונט ניצח את הטניסאי היוגוסלאווי, בדנו אשטאר, שעלה מהמקומות לאחר שהפסיד את שתי המערכות הראשונות 7:6, 6:1 וניצח בשלוש המערכות הבאות.

את הפגיעה היום הרביעי וחללה ספרדיה בת 16 בשם סאנצו שהייתה את המדורגת תשיעית באליפות, האמריקנית לודי מקקניל בשלוש מערכות.

קרם לכן הודח המדורגים 6 טים מאיוט, מארה"ב על ידי גוסטבסון משוויה 7:6, 6:4, 6:4 ומנדרס גומז מאוקוודר המדורג 13 על ידי אלנו מהאיטי בארבעה מערכות.

הוגו סאנצ'ז – מקסיקאי בפנוקה נגבוה ריאל מאדריד

הוגו סאנצ'ז המקסיקאי של ריאל מאדריד ו„מלך השערים" של הליגה הספרדית, חולף על פני שוער מילאן, האלופה האיטלקית הטריה, גאלי, אך מתמיד. מילאן ניצחה במשחק הרגיים 1:2, משעריהם של האיטלקי ברזי והולנדי רוד חוליט

דבר

הכתרת „ספורטאית השנה" 1987

מיניגימנסטראדה ע"ש אריה וישניה ז"ל

בשבת (28.5.88) בהיכל הספורט ירושלים, שכונת מלחה

תוכתר המתעמלת רוויטל שרון כספורטאית השנה 1987

הטקס ייערך ב־10 בבוקר

במעמד:

שרת הבריאות – שושנה ארבלי־אלמוזלינו (יו"ר חבר השופטים)

מזכ"ל „הפועל" – יצחק אופק

עורך „דבר־ספורט" – אהרן להב

לספורטאית השנה ולמאמנת השנה –

רלי בר־גורן (בן־יהודה)

יוענקו כרטיסי טיסה לאירופה, תרומות חברת „הסתור" בע"מ

בתכנית:

★ מופעי ראווה בהתעמלות אומנותית

★ אקרובטיקה

★ הופעות נבחרות ישראל בהתעמלות בהשתתפות 20 קבוצות מכל הארץ

הפרסים למיניגימנסטראדה בחסות החברה הסקוטית, משווקי מוצרי „סיגרם" שיבס ריגל – סברה

הכניסה חופשית

פליי־אוף ארצית — מחזור 6 | עם יעקב נרזנדמן

רק ייבוא שחקנים יעצור הנסיגה בכדורגל הישראלי

מאת שמואל טל

„רמת הכדורגל הישראלי ירדה באופן דראסטי", טוען יעקב אבימור, מזכיר מועצת פועלי עפולה ואוהד ספורט מושבע.

לאבימור יש רעות נחרצות על המפורם הישראלי. הוא מעיד על עצמו כ„חולה" ספורט וחל מגיל צעיר. בעבר הוא שיחק כדורגל בקבוצת הפועל עפולה ובהמשך הוא מונה ליו"ר מחלקת הכדורגל של האגודה.

אבימור היה רוצה לראות את הכדורגל מפתח יותר בעיירות הפיתוח ובמגזר הערבי: „הכדורגל חשוב במיוחד לבני הנוער בעיירות הפיתוח. הוא נותן תשובה לצעירים מעוטי־יכולת וגורם לבילוי נהדר לרוב התושבים. במגזר הערבי עדיף לי שהתושבים יעסקו בכדורגל ובכך אולי תמנע נטייתם לעסוק בדברים לא מותרים".

רמת הכדורגל הישראלי מרגיזה את אבימור. לדעתו, רק הגרת יבוא שחקנים זרים יגרום לעצירת הנסיגה: „השחקנים הזרים יעלו את הרמה ויחזירו את האוהדים למגרשים". הוא מסביר ומוסיף: „אני לא פוחד מתשלומים גבוהים. במורת־אירופה יש שחקנים מעולים שבארץ יזיתו פחות מהישראלים".

אבימור חושש, כי ירידת הרמה תפגע בהמשך בהכנסות הספורטיבו: „הספורט חי מהמזון, שמתקיים בזכות הכדורגל. לכן, יש להחזיר את הקהל למגרשים ולמנוע את הפריצה בעניי".

מזכיר מועצת פועלי עפולה מעיד על עצמו כאוהד „שרוף" של הפועל בית־שאן והפועל סברייה. „אני מחזיק אצבעות לסברייה ומאמין ביכולתה לעליה הלאומית. עלייתה תוסיף רכות לישובי עמק יזרעאל ואני מאמין שכבר מזר יזעל שיבוי בפיסנה.

הפועל יזרעאל – הפועל ר"ג: לשתי הקבוצות אין עניין במשחקי הליגה. המשחק יהיה התקפי ויזרוד תנצח בזכות הביתיות. התחזית: נצחון ליזרע.

הפועל ירושלים – מכבי שערים: הירושלמים יהיו בלחץ. הם עדיין זוכרים את הפראמה של השנה שעברה. הם ישחקו בעצבנות רבה ושחקני שערים לא יזקשו לחלץ נקודת ליגה שתספק גם את המקומיים. התחזית: תיקו.

הפועל חיפה – מכבי יבנה: חיפה מתקשה בשבועות האחרונים לנצל את יכולתה הטובה מטוף משחקי הליגה. העצבנות תפגע בחיפאים קשות ואני מאמין ששחקניה המנוסים של יבנה יצליחו לחלץ נקודת ליגה. התחזית: תיקו.

הפועל סבריה – הפועל חדרה: סבריה סוכה יחתר ויש לה את ההזקפה היעילה ביותר בליגה הארצית. הסבריים יוכו בבטחון רב שערים ויחלפו ואני מקווה שהם ינצלו מעידה אפשרית של הפועל חיפה ויסמסו למקום השני המוליך לליגה הלאומית.

הליגה הארצית

	הקבוצה	משי	נצי	תיקו	הפסי	שערים	נק
	בית עליון						
1.	הפועל ירושלים	31	20	5	6	58–32	65
2.	הפועל חיפה	31	18	8	5	32–20	62
3.	הפועל סבריה	31	18	6	7	65–41	60
4.	מכבי יבנה	31	15	7	9	35–27	52
5.	הפועל חדרה	31	12	11	8	49–43	44
6.	מכבי שערים	31	12	7	12	40–40	43
7.	הפועל רמת־גן	31	11	8	12	30–32	41
8.	הפועל יהוד	31	7	12	12	40–50	33

هكذا من الأصل

هكذا من الأصل

רואה חשבון (בן 50)
בעל נסיון רב בתחומי
תיירות ומסחר בארץ ובחו"ל
שולט בעברית ובאנגלית
מחפש קרוב
בהצעות רציניות בלבד
נא להתקשר
052-88384 בשעות הבוקר

דרוש
טכנאי אלקטרוניקה
עד גיל 28 נסיון בעבודה
עם מיקרו־מחשבים, מעגלים
דיגיטליים, אנלוגיים, בקרת מנועים,
יכולת לחשיבה ועבודה עצמאית, נסיון
מוכח של 5 שנים.
תנאים טובים
למתאימים ת.ד. 30246 ת"א
מיקוד 61203

לחברה מובילה במגזר המזון
דרוש:
איש מכירות
לאזור חיפה
★ צעיר, נמרץ ובעל רכב.
★ תינתן עדיפות לבעלי נסיון במכירות והשכלה אקדמאית.
נא לפנות דחיל בימים א' לטלפון 04-525214-5

לבנק מסחרי בתל־אביב
דרוש
ח ש ב
רצוי נסיון בתחום הבנקאי
נא לפנות בכתב בצרוף קורות חיים
ונסיון קודם לת.ד. 1992 תל־אביב

למשרד רואי חשבון בתל־אביב
דרושים
1. מנהלי ביקורת (מנג'רס)
2. מבקרים בכירים (סניורס)
בעלי נסיון רב במיזמול ביקורת של חברות ציבוריות גדולות
3. מבקרים מצטיינים
בעלי נסיון של שנתיים לפחות
תנאים טובים ומעניינים
נא לפנות מיידית בכתב בצירוף קורות חיים לת.ד. 22865 ת"א

לסנו – החברה הדרומית
לשיווק בע"מ – בהרד השרון
דרושים:
נהגים
שכירים ועצמאיים
בעלי רשיון נהיגה של משאית מעל 15 טון
לחלוקת סחורות בחנויות.
מועמדים בעלי נסיון והמלצות ממקומות
עבודה קודמים המתגוררים בפתח־תקוה,
הוד־השרון, כפר־סבא ורעננה יפנו טלפונית
ל־052-38111 למר פלר לקביעת ראיון.

מעוז
חברה לביטוח בע"מ

אם ברצונך להצליח
עשה החלטה בטוחה
חברת מעוז, חברת ביטוח בתנופה,
מקבוצת הביטוח של בל"ל מחפשת
מועמדים רציניים מגיל 24 ומעלה בעלי
השכלה של 12 שנות לימוד לפחות.
אנו נכשיר אותך בקורס משולב
לביטוח חיים, כולל תכנון פיננסי
פנסיוני ולביטוח אלמנטרי.
נסייע לך לעמוד במבחני רשוי
מתמחה של משרד האוצר
ובהבטחת הכנסה בשלבים
הראשונים של עבודתך כסוכן
החברה. נעזור לך להגשים
קריירה עצמאית.
טלפן לשרית: 04-510282/4.
ביטוח חיים עושים ב־ מעוז

מ.מ.י.ר בע"מ המכללה ללימודי שיווק
ומינהל רפואי
מסתיימות ההרשמה
לקורס ב', להכשרת
מנהלי מכירות
בענפי הרפואה
הקורס יפתח ב־5.6.88* וימשך כ־14 שבועות.
הלימודים בשעות הערב פעמיים בשבוע.
לבוגרי הקורס – סיוע בהכוונה לעבודה.
ועדת קבלה תתקיים ביום א' 29.5.88 וביום ב' 30.5.88, בשעות: 16–19,
במשרדי חברת „מ.מ.י.ר" בע"מ, רח' בן־יהודה 214, תל־אביב.
* מותנה במספר הנרשמים.

קבוצת
השתירה
נעמ

ליחידת אבטחה עילית
בנמל חיפה
דרושים
משוחררי צה"ל/משטרת ישראל/מג"ב:
• לוחמים • מכ"ים/מש"קים • קצינים
★ תושבי חיפה, הקריות, עכו, נהריה והסביבה.
★ פרופיל 65 ומעלה ★ גיל - עד 45.
★ תנאי שכר מצוינים + הסעות למקום העבודה וחזרה
★ בתום שנת עבודה - טיסה לחו"ל
הקבלה לעבודה מותנית במעבר קורס
ועדות קבלה תתקיימנה בימים ראשון (29.5.88) ושני (30.5.88),
בין השעות 10.00־17.00, בנמל חיפה, במבנה מס' 12
(כניסה דרך שער פלמר).
על המועמדים להצטייד בתעודת זהות, פנקס מילואים,
תעודת שחרור, פנקס שבוי ו־3 תמונות.

משרד החוץ — מש"ב
משרד החוץ, המחלקה לשיתוף פעולה בינלאומי
(מש"ב)
מבקשת מועמדים
לתפקידים הבאים
לאיוש בקיץ 1988:
1. הונדורס – מומחה למרעה והזנת בקר
2. הרפובליקה הדומיניקנית
מומחה למטעים (נשירים).
3. קוסטה ריקה – מומחה לפירות סובטרופיים
(אבוקדו ומנגו) וידע בנשירים.
4. מאלווי – מהנדס מים להשקייה.
5. מאלווי – מהנדס השקייה בחקלאות.
6. ליבריה – רופא אף, אוזן וגרון.
7. רופא עיניים בסווזילנד
התבקידים מחייבים ידיעה סבירה של שפת מדינת השירות, תואר אקדמאי,
נסיון מעשי של לפחות חמש שנים בתחום ההתמחות.
דרגת השכר 10–8 של הדירוג המקצועי בהתאם לכישורי המועמד, עם תוספת
תו"ל, הוצאות דיור וחינוך תוספות אחרות המגוונות על פי התקשיר.
משך השליחות 24 חודשים.
הפניות בצירוף קורות חיים (מודפשים) הישבות להגיע אל משרדנו עד 10.6.88
על פי הכתובת מש"ב – משרד החוץ – ת.ד. 13006, ירושלים, 130–91.

לחברת בטוח בת"א
למחלקה הימית
דרוש:
ראש גדוד תביעות
הכישורים הדרושים:
★ נסיון מוכח וידע רחב בענף הבטוח הימי.
★ בוגר המכון לבטוח – יתרון.
המועמדים מתבקשים לפנות בכתב יד
בצרוף קורות חיים לת.ד. 25286, ת"א
61252 עבור „ראש מדור תביעות"
– סודיות מובטחת –

למוסד בנקאי בת"א
דרושות:
מזכירות
למשמרת אחה"צ
★ השכלה תיכונית מלאה
★ ידיעה טובה בשפה האנגלית.
★ חדפשה עברית שוטפת.
★ רצוי נסיון במזכירות
העבודה במשרה חלקית
בין השעות 18.00–14.00.
המעוניינות תפנינה בכתב יד בצרוף קורות
חיים ונסיון קודם לת.ד. 23032, ת"א 61230
עבור „מס' 780"

חוק הזדמנות שווה בתעסוקה,
תשמ"א 1981
לפי חוק זה אסור לסרב לקבל אדם לעבודה מחמת מינו או מחמת היותו נשוי או רווק, אלא גם אסור אז מחמתו של התבקש מנעים קבלתו של בן אחד המינים לעבודה הנדונה, העבריינים צפויים לענש על פי החוק.

דרוש/ה
למבצע
קידום מכירות
באמצעות הטלפון
שעות העבודה:
17:00־21:00
הכנסה גבוהה למתאים/ה
טלפון: 03-251626

למוסד ציבור גדול בחיפה
דרוש/ה:
עו"ד לתפקיד משפטי בכיר
הכישורים הדרושים:
★ נסיון מקצועי של 20 שנה.
★ יכולת ניהולית.
★ שליטה בשפות עברית ואנגלית,
ידיעת השפות צרפתית וגרמנית - רצויה.
המעוניינים/ות יגישו את מועמדותם בכתב.
בצרוף קורות חיים ותעודות, עד 15.6.88
לפי המען:
"תפקיד משפטי בכיר" ת.ד. 57 חיפה.

לחברה דינמית
דרושים
מהנדסים
לתפקיד שיווקי טכני
★ רקע ונסיון בהנדסת חומרים/
תהליכים/כימיה
★ אלקטרוניקה או פיזיקה הכרחי
★ ידיעת השפה האנגלית הכרחית
התפקיד כרוך בנסיעות בכל רחבי הארץ
רכב צמוד לבעל התפקיד
נא לפנות בכתב־יד, בצירוף נסיון
וקורות חיים לת.ד. 1144 תל־אביב
61010, עבור "מהנדסים".

האוניברסיטה העברית בירושלים
מכרז מס' 3/88
מנהל הרשות
למחקר ופיתוח
תאור התפקיד:
– קיום מגעים שוטפים עם קרנות, ובשדרים בקשר לחדי המחקר והבעקים באוניברסיטה העברית.
– ריכוז הטיפול בדמה המוסדית במבני ומרכזי המחקר באוניברסיטה וניהול מאגר קרנות הפנים.
– אחריות כוללת על תקציב המחקרים והמצת המידע על קרנות המחקר.
– ניהול והפעלת המערכת הארגונית של הרשות לשו"ם.
– סיוע למנהל נשיא לבו"פ ועוד מנהל הרשות בבצוע מדיניות המחקר באוניברסיטה.
דרישות התפקיד:
השכלה אקדמית ברמה של Ph.D. בתחומי מדעי הטבע ונסיון של 5 שנים לפחות בתחומי מחקר ומינהל אקדמי. נסיון בניהם של פרויקטי מחקר ידיעת השפה עברית ואנגלית על בוריין.
הדגה:
לפי כישורי המועמד.
את הבקשות יש להגיש עד ה־15.6.88 במעטפה סגורה לאגף כ"א האוניברסיטה העברית הר הצופים מיקוד־91905 ולציין ע"ג המעטפה את מס' המכרז.

דרוש
טכנאי אלקטרוניקה
עד גיל 28 נסיון בעבודה
עם מיקרו־מחשבים, מעגלים
דיגיטליים, אנלוגיים, בקרת מנועים,
יכולת לחשיבה ועבודה עצמאית, נסיון
מוכח של 5 שנים.
תנאים טובים
למתאימים ת.ד. 30246 ת"א
מיקוד 61203

לתחנת הכח "רוטנברג" באשקלון
דרושים:
★ **מועמדים**
לקורס מפעילים
לעבודה במשמרת
הכישורים הדרושים:
★ בוגרי 12 שנות לימוד
★ מסיימי שירות בצה"ל
בריאות ותקינה
מגורים באשקלון והסביבה
המועמדים יעברו מבחני קבלה;
למסיימי הקורס מובטחת עבודה קבועה
★ **מהנדס כימיה**
מגורים באשקלון והסביבה
★ **הנדסאי/טכנאי כימיה**
לעבודה במשמרת להפעלת מתקנים
כימיים בתחנת־הכח.
מגורים באשקלון והסביבה.
המעוניינים יפנו בכתב בצרוף קורות חיים,
אל מחלקת כח־אדם ויפעל דרום,
רח' החשמל 14, ת.ד. 25, ת"א.
מודעה זו מיועדת לנשים ולגברים כאחד
חברת החשמל לישראל בע"מ

להקמת תחנת הכח רוטנברג באשקלון
דרושים
★ **רתכים**
★ **מסגרים**
הכישורים הדרושים:
– בוגרי בי"ס מקצועי
– בעלי נסיון
בריאות תקינה
★ **מועמדים לקורס ריתוך**
הכישורים הדרושים:
– יוצאי צבא
– רצוי בוגרי בי"ס מקצועי
בריאות תקינה וראיה טובה
קיים הסדר הסעות למקום העבודה
למחלקת הרכבה חשמלית
באגף הביצוע במרחב הדרום
דרושים:
★ **חשמלאים מוסמכים**
ועוזרים
– בעלי רשיון בתוקף
– רצוי בוגרי בתי־ספר מקצועיים
המעוניינים יפנו אישית, עם תעודות השכלה
אל מחלקת כח־אדם ביצוע דרום,
רח' החשמל 16 ת"א קומה 12, כל יום בשעות
08.00 — 13.00
מודעה זו מיועדת לנשים ולגברים כאחד
חברת החשמל לישראל בע"מ

לחברת **מזל"ט** בע"מ דרוש:
מנהל שיווק אזורי
כישורים נדרשים:
■ מהנדס או בוגר מנהל עסקים (שיווק).
■ שפות ספרדית ואנגלית (כתיבה ודיבור שוטף) הכרחי.
■ נסיון קודם בשיווק, לפחות 5 שנים, כולל מו"מ, ניהול תחום.
נא לשלוח קורות חיים (בכתב יד) בצרוף מסמכים לתמר
ת.ד. 1866 חולון (סודיות מובטחת).

לעבוד כמו מלך...
במלון המלך שלמה.
מלון המלך שלמה
למלון הכי הכי... באילת
לעבודה במחלקת משק הבית דרושים/ות
• **חדריות** נסיון קודם אינו הכרחי
• **טבחים** בעלי נסיון מקצועי מוכח
תנאים טובים, כולל דיור במקום, יתנתן לעובדים
שיימצאו מתאימים.
ראיונות יתקיימו ביום ב' 30/5/88 בין השעות
17:00 - 09:00 במשרד ישרוטל, רח' המרד 29
(בית התעשיינים)
תל-אביב.
ישרוטל
ניהול מלונות בע מ

ל- "דפי תפוז"
מדריך העסקים המסוג גם לפי רחובות
דרושים
רוכשי מודעות מיומנים
עדיפות לבעלי נסיון
לאזור חיפה והצפון: (לפנות למקסים)
טל: 04-668773/660745
לאזורי: השרון, ראשון, רחובות,
אשדוד, אשקלון.
(לדוגים) **טל: 03-663898/661303**
סאלה גבוהה
אפשרות לאשכורת
בסיסית לארגאיים

טוב בשופר-סל
למחלקת
השיווק
והפרסום דרושה:
פקידת שיווק
• בעלת נסיון • השכלה תיכונית
• עצמאית, דינמית ובעלת יחמה
• משרה מלאה
★ תנאי שכר טובים
מועמדות מתאימות מתבקשות
לפנות בכתב־יד, בפירוט קורות חיים,
לת.ד. 84 פתח־תקוה 49100
שופר-סל

בוא ליצור כוח
לבעלי מקצוע מעולים יש מקום עבודה אצלנו
★ **מסגרים כלליים:**
בעלי נסיון בעבודות הרכבת דודים וצנרת.
ידיעה טובה בקריאת שרטוטים וביצוע עבודות הרכבה.
נסיון בעבודה עם כלי הרמה.
★ **מסגרים-מכונאים**
להרכבת ציוד מסתובב:
מכונאים מעולים בהרכבת ציוד מסתובב גדול, כגון:
דחסנים, משאבות אנכיות ואופקיות, מניפות ענקות ולוחצות וכו'.
ידיעה טובה בקריאת שרטוטים וביצוע עבודות הרכבה.
נסיון בעבודות עם כלי הרמה.
★ **מסגרים-מכשירנים**
להרכבת ציוד מכשור מכני:
ידיעה טובה בקריאת שרטוטים וביצוע עבודות הרכבה.
נסיון בהרכבת לוחות מיכשור.
נסיון בעבודה עם צנרת נחושת, ריתוכה ופלדה רגילה.
מקום העבודה: תחנת הכוח "רוטנברג" באשקלון
לתושבי גוש דן מובטחת הסעה.
פנו־ישיות כל יום עד השעה 17:00, למר ריבקין, מחלקת כח־אדם
טל: 03-612910 או למר הלפרין בתחנת הכוח טל: 051-49210
כתובתנו: מחלקת כח־אדם, אגף הביצוע, רח' החשמל 16, ת"א.
מודעה זו מיועדת לנשים ולגברים כאחד.
בנה את עתידך איתנו!
חברת החשמל לישראל

איתם איתור מועמדים
עבור לקוחותיכם
★ **מזכירת מנכ"ל**
לחברה בינלאומית
• עליה מצויינת בעברית
ובאנגלית + הדפסה
★ **מזכירה שניה**
לשעות אחה"צ
לחברה להשקעות ע"י אפקה
• עליה מצויינת באנגלית
ובעברית + הדפסה. אמינה.
נא להתקשר טלפונית לגבי חוה רודניק
בימים א'-ה' 10.00-14.00 טל: 052-576676
רח' סוקולוב 55, הרצליה, 46330, טל: 052-576676
הכתובת למזכירות בכירות

לשרות תדיראן
דרוש:
טכנאי קרור
עצמאי (קבלן)
★ לשרות מזגנים – באזור המרכז.
★ בעל רכב.
לקביעת ראיון נא להתקשר
ל־03-5575098 – זנט

לחברה מסחרית גדולה בת"א
דרוש/ה
מנהל/ת
חשבונות
הכישורים הדרושים:
★ סוג 3 בהנהלת חשבונות.
★ נסיון מקצועי של 4 שנים לפחות.
★ יכולת עבודה עצמאית.
★ מגורים באיזור המרכז.
★ העבודה במשרה מלאה.
נא לפנות בכתב יד בפרוט קורות חיים
לת.ד. 9175, ת"א 61009

מזגני אריאל
מיתג של כל ההתרגות
דרושים:
1. מנהל עבודה למחלקת פח + נסיון בעבודות פח (חיתוך, כיפוף וריתוך נקודתי).
2. עובדי ייצור בעץ נסיון בעבודות פח (חיתוך, כיפוף וריתוך נקודתי).
3. עובדי מחסן אחרי שירות צבאי.
4. בחורים אחרי שירות צבאי לעבודה מאומצת, עדיפות לבוגרי בתי־ספר מקצועיים.
5. פקידה בעלת נסיון בעבודה עם קהל.
המעוניינים יפנו לטל: 03-338566, 338559, 332772.

מזכירה כתבנית

למשרד עורך בתל־אביב
שליטה בעברית
עברית־אנגלית
מעבר חמלילים א'-ל'
★ה', 16.00–08.00
ניתן לפצל שעות עבודה
טל. (03)232536
03-221417

לדפוס יסמין
בחולון
דרוש
סדר יד
מדפים בלט
ל־1/8 דוידוביץ
תואים סובים
03-5560790 בלשנים
03-883429

דרוש
ראש צוות טפטרים
לעבודה בחו"ל (ארץ מערבית)
★ נסיון: מוכח בטפטינג של לפחות 3 שנים
★ המלצות: למנות בכתב יד לת.ד. 7595 חיפה 31074
לציין על המעטפה: ראש צוות טפטרים

למרכז שקים לגבים
דרושה
מורה מסמכת/אי
מרשאה בעיבוד
לניהול מחלקה
★ נכונות לעבודה עם נבים
★ כשר ארגון וניהול
בחלת עמים
★ ש"ע 14.30–07.30
לשכת: טל. 483111

לחברה גדולה
בענף הבניה
דרושה
מזכירה
בעלת ידע בהדפסה
עברית ואנגלית
– למשרה מלאה –
לשלפון 03-7519464

למוסד טיפולי בירושלים
לילדים עם בעיות נפשיות
דרושים
1. רכז ליחידה של 14 ילדים,
דרישות: השכלה אקדמאית מתאימה
וניסיון בעבודה במסגרת פנימייתית.
2. מורים ועוזרי הוראה
לחינוך מיוחד (ב"ס יסודי).
למנות בשעות הבוקר בלבד.
לטלפון: 02-630998

למושב בקעות דרוש
מציל
בעל הערות מציל והחייאה ● ליינה במקום.
02-941270, 02-941869

"בית־שמשון"
ל־10 ילדים ונער נבים
מחפש
אם — בית
המסתלת לקרים בית זה ומתמך
– הנעקר מחיב סיפול מיד ומבחני בילדים
– יכולת להגיע מחת עבים קבן
– שעת העבודה בתחום אחר"צ הערב
– קיימת אפשרות של דיור במקום וכן עבודה לבן הזוג
המעוניינים, בעלי השכלה עדיפות באחר מתחומים של פיסה, חינוך או שיקום, יפנו בכתב בפרוט תולדות חיים, לת.ד. 850 ירושלים, עבור „בית־שמשון".

קיבוץ כפר סאלד מחפש
אחות מוסמכת
להתקשר: במשך היום בין השעות 7.00 — 14.00
06-947510 06-947512,
בשעות אחה"צ ובשבת 06-947712.

דרוש/ה
נציג/ת מכירות לשווק:
★ שדוחי עיבוד מענים
בתחומים מהליים/מסחריים
★ תובלות ותכנה בתחומים מהליים/מסחריים
לפנות בכתב בפרוט נסיון
ל.ת.ד. 9286 מקוד 61092 ת"א

למשפל מזון באזור בית דגן
דרוש לצוות אחזקה בעל השדרים ותחומים
חשמל—מסגרות
נא לשלוח בכתב בצרוף פרטים קודמים חיים לת.ד. 40
בית־דגן ליד י.ת. לפרטים נוספים
טלפון 03-985666 03-985227

לחברת יבוא ושיווק בתל־אביב
מנהלת חשבונות
מנוסה ועצמאית
– משרה חלקית, 6 ימי עבודה 13.30–08.30
– ניסיון מנוון בעבודות המחרוש לסוגיהן
– ידע מעשי בהנהלת מחשבות – הכרחי
לקביעת ראיון נא להתקשר בין השעות 08.00 עד 13.00 לטלפון 03-321181.
סודיות מובטחת.

לתיאטרון הקאמרי
דרוש/ה
מאפר/ת
עם ידע ביצור פיאות, 5 שנים נסיון
מגורים בגוש דן,
המעוניינים נא למנות לתיאטרון
הקאמרי בין השעות 10:00–14:00
טל' 03-245211 למרטקה.

לקיבוצן הלי
דרוש
מנתח מערכות בכיר
דרישות התפקיד:
– מעל 8 שנות נסיון בנתוח מערכות
– נסיון בפתוח תוכנה בתחום הפיננסי והנהלת חשבונות
– נסיון בניהול צוות עובדים
– רקע בתכנות
– השכלה אקדמאית בתחום – כלכלה/חשבונאות/סטטיסטיקה
מקומות דרושים עכשיו מתאימים לתפקיד זה, יפנו בכתב יד, בפרוט קודמת חיים, לת.ד. 58427, תל־אביב 61500.

דרושים:
עורכי דין ומתמחים
בעלי נסיון קודם בתחום דיני העבודה,
מקרקעין וחוזים.
נא לפנות בצירוף קורות חיים והמלצות
לת.ד. 1283 ירושלים, 91012
העבודה בירושלים.
סודיות מובטחת.

לחברת יבוא בתל־אביב
דרושה
מנהלת חשבונות
סוג 3
תועדף מועמדת, בעלת נסיון
תכנת משכורות ובעבודה עם מחשב „IBM 36
משרה מלאה, 6 ימים בשבוע
לפנות בכתב יד לת.ד. 33037 ת"א 61330.

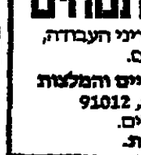

לחברת מלונות דן בע"מ
דרוש/ה
פקיד/ת שכר
– עם ידע בחשבון
שעות עבודה: 08.00–16.30
מתאימים/ות יפנו לטל' 03-641104

למשרדי נשיעות בתל־אביב
דרוש מנהל — שותף
למחלקת תיירות סנים
הכולל ארוחת בוקר, ארוחים ויסי כיף.
עדיף בעל ניסיון הישגים בעשה.
פרטים נא למנות לת.ד. 1807 רמת־גן.

הנעד המקומי שערי תקוה
מחפש
מזכיר/גזבר
בהצעות בכתב נא לפנות עד
20/6/88 למזכירות שערי תקוה
ד.נ. אפרים מיקוד 44810

אם ברצונך להצליח
עשה החלטה בטוחה
חברת מעוז, חברת ביטוח בתעופה,
מקבוצת הביטוח של בל"ל מחפשת
מועמדים רצויים מגיל 24 ומעלה בעלי
השכלה של 12 שנות לימוד לפחות.
אנו נכשיר אותך בקורס משולב
לביטוח חיים, כולל תכנון פיננסי
פנסיוני ולביטוח אלמנטרי.
נסייע לך לעמוד במבחני רשוי
מתמחה של משרד האוצר
ובהבטחת הכנסה בשלבים
הראשונים של עבודתך כסוכן
החברה. מעוז לך להגשים
קריירה עצמאית.
טלפון לטלי: 02-245222-5

ביטוח חיים עושים ב־ מעוז חברה לביטוח בע"מ

למפעל מצברים
דרושים
עובדי ייצור
תנאים מיוחדים לזוגות משתדרים
אחד תעסיה ודים ראש"ל
03-9612358

למשרד אדריכל בתל־אביב
דרוש/ה
שרטט/ת
להתקשר:
אחר' 16.00 –
אחר' 03-7513697,
03-495602-20.00

מנהל מחלקת
מחשבים/מכונות
מקומיות
מצוי ב־SIEMENS
כעת נמצאה פתוח להגשה
אפשרי גם יום־יומי
ת.ד. 2680 נתניה.

מזכירת מנכ"ל
לחברת מחשבים מבטחת
ורינמית, עם מחת בעיר
הגיה טבה.
בעיה בחרגיות, בעלת
אינטליגנציה גבוהה,
כשר אירגון, יחסי ציבור
והמעה יצירתית.
עדיפות לבעלת שליטה
באנגלית.
לפנות בכתב יד בפרוט
קודמת חיים לת.ד. 20139
הלאביב 61201.

דרוש
1. סדרן עבודה
למשרד הובלה
★ רצוי אדם עם נסיון נהיגה על רכב כבד.
2. נהג סמיטריילר
להובלה כללית
★ שאיאר מגוריו סמוך לאשדוד או אשקלון
למנות בכתב ת.ד. 20521 תל־אביב עבור „משרד הובלה"

למוסד ציבורי גדול
במרכז הארץ
דרושה:
כתבנית
בשפה העברית והאנגלית
רצויה שפה נוספת
נא למנות בצירוף קורות חיים לת.ד. 7093 ת"א מודעה מס' 569
פניות מתאימות יענו

לרהיטי מרס
דרושה
פקידת ניהול מלאי מחשב
★ תתקבלנה רק בעלות נסיון בניהול מלאי ממוחשב.
★ עדיפות לבעלות נסיון בתכנת חשבשבת.
שעות העבודה 08.00 – 13.00
לקביעת ראיון 03-836281.

Visonic
ליסוניק בע"מ
דרוש/ה
הנדסאי/ת RF
בעל/ת נסיון בפיתוח מעגלי
שידור וקליטה בתחום VHF-UHF
למנות טלפונית 03-790019 לאשר

מרעצה מקומית מעלה אפרים — המחברה למתנ"סים ירושלים
דרוש יזם חברתי
להתקיר
מנהל מתנ"ס ומחלקת החינוך
דרישות התפקיד: השכלה אקדמאית (B.A לפחות).
נסיון מוכח בארגון מנהלי ובלכלי בתיקי נידחה.
נסיון מוכח במינהל חינוכי בתיעוד הפדרלי החינוך המשלי
נכונות לעבודה בשעות לא שגרתיות.
מגורים במקום תנאי הכרחי.
יש למנות בכתב בצירוף קורות חיים, שמות ממליצים
תרום הנסיון אל עמי שבב, המסרה על המיטל במרם
וכן אדם מחמה למתנ"סים, בשעת בדיקה
ירושלים 91034.
על הפניות לחגיע עד 17.6.88.
יעבר מקבלים מתאימים בלבד.

נגה נגה
אחר הנעשיה, באר־שבע
תעשית מוצרי חלב
גלידות ושלגונים
דרוש
א. מנהל משרד יצור
(טכנאי/הנדסאי הנעשיה וניהול)
ב. אחראים ומפעילי קוי יצור
ג. מחשנאי טכני
רצוי יוצא ת"א
(לעבודה במשמרות)
מגורים באזור שבין רחובות אשדוד אשקלון
קרית־גת
בדבר פרטים נא לפנות לכה־אדם ת.ד. 497
קרית מלאכי 70900

למפעל במרכז הארץ
דרוש
כימאי
הכישורים הדרושים:
★ כימאי או מהנדס כימאי
★ בעל נסיון ביצור דבקים
לשימוש תעשייתי
לפנות בכתב בצירוף קורות חיים
ונסיון מקצועי לת.ד. 168 רמלה
עבור מנהל כח אדם

משרד העבודה והרווחה
שרות מבחן למבוגרים
דרושים/ות
עובדים/ות
סוציאליים/ות
קציני מבחן למבוגרים
לעבודה טיפולית מעניינת עם חדרכה
מקצועית צמודה בתחומי הטיפול הפרטני,
קבוצתי ומשפחתי.
באזור תל־אביב והמרכז.
המעוניינים יפנו בין השעות 08.30–13.00
לטלפון 03-820436

ברקן בע"מ
אנו מחפשים
את הטוב ביותר (1.0)
אנו מציעים את הטוב ביותר!!!
אם את/ה
★ גיל 24 ומעלה.
★ השכלה תיכונית ומעלה.
★ בעל/ת יזמה ושאיפה לקריירה עצמאית,
כושר ביטוי ויחסי אנוש מעולים.
★ בעל/ת רכב (רצוי).
אנו מציעים
★ הכשרה ולימודי מעולים – ע"י אנשי מקצוע
מהמעולים בענף הביטוח.
★ קידום מהיר במסלול אישי מותאם.
★ הכנסה בטוחה.
★ גיבוי לאורך כל הדרך.
להצלחה בטוחה בביטוח !!!
טלפונים: 03-7520166, 03-7518060
שלוחה – 30, 31.

ורד הגליל
תעשיית שוקולד וממתקים בע"מ
לרגל הקמת והפעלת המחסנים וסניפי מכירה
ראשיים במרכז ובצפון הארץ:
דרושים/ות באגף השיווק
מנהלי סניפים
בעלי/ות נסיון של 5 שנים לפחות בניהול מכירות
וחנות – רצוי בתחום המזון וממתקים
אנשי/נשות מכירות
לאזור תל־אביב, חיפה, ירושלים, באר־שבע
בעלי/ות נסיון בקידום מכירות והמצה
רצוי בתחום המזון וממתקים
מפקחים/ות
מקדמים/ות מכירות
לכל חלקי הארץ
מחסנאים
מנהלי/ות חשבונות
פקידים/ות
נסיון בעבודה על מחשבים – יתרון
ידיעת שפות – יתרון
על המועמדים/ות להיות לאחר שרות צבאי/שרות לאומי
תנאים טובים למועמדים/ות שיתקבלו
שרות מלאה מובטחת
למנות אל: ורד הגליל תעשיות שוקולד וממתקים בע"מ
עבור מנהל חבר העובדים
ת.ד. 1093 נצת, 13110 בצרוף קורות חיים מלאים בכתב יד

בוא לעבוד
במפעלי ליבה־ישראל

לחברת יבוא ושיווק בתל־אביב
★ פקיד/ת שירות לקוחות
– השכלה תיכונית לפחות,
רקע במחשבים – יתרון
– ניסיון בעבודה על מחשב
– משרה מלאה (08.30 עד 17.00), 6 ימי עבודה
★ מעבדת חמלילים מנוסה
אנגלית + עברית
– ניסיון בעיבוד ווידמיל רצוי,
אך לא הכרחי
– משרה מלאה (08.30 עד 17.00),
ימי שישי אחת לשבועיים.
המעוניינים מתבקשים להתקשר בין השעות 08.00 עד 13.00 לקביעת ראיון
לטלפון 03-321181.
סודיות מובטחת.

ש.ה.ל.
אגודה לפיתוח שרותי טיפול וחינוך לנוער
דרושים להטפל לנוער במצוקה:
בבתי"ם – **מדריכים חינוכיים**
(עדיפה עבודה בהשכרות)
אם־בית בתי משרה
מבחנית בתי משרה
עובדת נקיון בתי משרה
בקיית־גת – **עובד/ת סוציאלי/ת** או
עובד/ת טיפולי/ת בנער/ת
מרבי הפגיעות.
בכל התפקידים ותבת מגורים במקום או באזור הקרוב.
פניות בכתב בצרוף קורות חיים ותעודות יש לשלוח עד ה־7.6.88
לפי הכתובת: ויינר דוד, אבן־גבירול המכונה, חצר שמעוני 62 ירושלים 92630.
בפניות טלפונית לפנות אל מר שלום ברזילי, מנהל הזכסל,
טל' 03-5529377 אחר"צ 08-472555.

דרוש/ה
מנעיל/ה — קלדנ/ית
מחשב 'ב.ג.מ. — 36
★ נסיון קודם חכרחי
★ המשרה — מלאה
מקום העבודה: קרית־אריה, פ"ת
נא לשלוח קורות־חיים בכתב־יד לת.ד. 514
פ"ת 49517 (עבור „מנעיל/ה").
מועמדים מתאימים יענו.

ח.כ.כ.
החברה הכלכלית
לקרית־גת בע"מ
דרושים **מצילים**
לבריכות השחיה העירונית.
המעוניינים יפנו טלפונית למר אלברט
ביטון 051-882935 או לחברה הכלכלית
לקרית גת 051-888135.

קרן היסוד – הסבבית המאוחדת לישראל
מודיעה על משרה פנויה של **„מתאם עזור"**
באגף מפעלים מיוחדים
דרישות: – השכלה תיכונית מלאה
– ידיעת ושפה העברית והאנגלית
– הרשמה בשפות השמות
– ידע ונסיון בהפעלת מחשב אישי:
– נסיון של מספר שנים בעבודות מזכירותו
– נאמנות, סדר, דייקנות, זריזות, יזמה, אחריות וכשר לעבודה עצמאית.
– יכולת קיום יחסי אנוש
הדרכה: ע"י הבשרים
הסבר יוצק עפ"י דפה מיוחד, מגורים בירושלים הכבר.
סודיות מובטחת.
תאור התפקיד נמצא ניתן לקבל בטלפונים 02-233184/53
מעוניינים יש לפנות בכתב יד בצרוף קורות חיים לת.ד. 7855
ירושלים עד יום שני ביום ראשון נסיון תשמיח 6.6.88

לחברה מתפתחת בעלת מחזור
צפוי של חצי מליון ש"ח בחודש
דרוש
מוזהיון הוויר
משקיע פעיל
ההשקעה הדרושה עד 100 אלף ש"ח
בעלי נסיון בניהול אירגוני ובסחר.
לאינפורמציה נוספת בטלפונים
03-370670 — לאבי
03-374117 — אן מאיר

לחברה קבלנית לבנין
באזור המרכז
דרושים
★ מהנדס ביצוע
נסיון מוכח בביצוע
פרוייקטים ציבוריים למבני
מגורים.
★ איש מכירות
בעל רקע טכני בעניף הבניה
למכירת דירות וטיפול ברוכשי
דירות
לפנות בכתב יד לת.ד. 6641
תל־אביב מיקוד 61066.

אוניברסיטת בן־גוריון בנגב
אוניברסיטת בן־גוריון בנגב
מחלקת כח אדם וארגון
מכר"ז מס' 26/88
שם המכרז: **חשב האוניברסיטה**
תאור התפקיד:
א. אחריות להפעלת מערכת השכרות, ותקציבים והוצאות, והקצות והשקעות.
ב. הפעלת ראשי מחלקות המשמים לו לביצוע ת"ל ותאום ביניהם.
ג. הכנת הליים והסכמים.
ד. תכנון ותחוח מערכת ממוחשבת שכרתם אחר־חוב.
ה. אחריות לנגשת דוחות כספיים והכנת מאזן שנתי לביקורת רואי־החשבון.
ו. אחריות למערכת הכספית של מוקדי האוניברסיטה.
ז. פיפול במערך הפיקוח הכספית של האוניברסיטה.
ח. קיום קשר עם מוסדות כספיים ובנקאיים.
הכישורים הדרושים:
א. רואה חשבון.
ב. נסיון בעבודה חשבונאית ממוחשבת רב מבצעית.
ג. כשר ארגון וניהול בחלת עמים.
ד. שליטה בשפה האנגלית.
ה. יחוסה.
ו. כשר ניהול מ"ב.
תנאי שכר: לפי נתוני המועמד.
הנתן עדיה ברור למועמדים מתוך לבור שכרו.
פניות בכתב יד בצרוף קורות חיים יש לפנות לפחי כיא
ארגון אוניברסיטת בן־גוריון בנגב ת.ד. 653 באר־שבע עד
לתאריך 5.6.88 ולציין מספר מכרז.

למוסד ציבורי גדול
באזור המרכז
דרוש:
מהנדס מערכות
מזוג אויר / מערכות אלקטרומכניות
דרישות התפקיד: בעל תואר מהנדס
לאחר שירות בצה"ל
בעל נסיון של שלוש שנים לפחות בפקוח על
מערכות מסוג זה כולל נסיון בביקורת
תכנון, תאום ביצוע ותמחיר.
רשיון נהיגה
נא למנות בכתב לת.ד. 7093 ת"א
מודעה מס' 572 פנים מתאימים יענו.

לפרוייקט פרסומי חדשני
ומתוחכם במיוחד
דרושים
רוכשי מודעות
הכישורים
1. ניסיון רב ברכש מודעות.
2. יכולת מכירה גבוהה (40,000 ש"ח מחזור לחודש)
3. אפשרות להתחלת עבודה מיידית.
10,000 ש"ח לחודש למתאים.
למתאימים בלבד טל. 03-290326

למשרד הנאה הנסבן
דרושים
★ מתמחה/
מבקר/ת
עם נסיון.
★ יועץ מס
עם ידע בהנה"ח,
להכנת דוחות אישיים,
המרחה הון וכישל
מקוף, נסיון לא הכרחי.
03-660124, 03-663577

דרושים
1. טכנאי התקנות במשרה מלאה.
2. אנשי מכירות מעולים
למכירת דלתות בטחון
ממוחשבות חדשניות
העבודה בשעות אחה"צ והערב, מתאימה גם לסטודנטים.
רווחים גבוהים למתאימים.
לקביעת ראיון לפנות לטלפון: 03-210083

מציל אחראי
לבריכת שחיה
צבאית במרכז הארץ.
באשר לפרטים יש לפנות לטא"ל יהוד בטלפונים:
03-616651 03-616652 03-616653

לחברה העוסקת בתכנון פיתוח והקמה
של מערכות תקשורת ומחשבים ובפרוייקטים
טכנולוגיים מתקדמים
מהנדס תעשיה ונהול
(משרה מס' 59)
– תואר שני.
– התמחויות: עריכת סקרים, דגימה ותכנון ניסויים.
– 5 שנות נסיון לפחות בתחומי ההתמחות.
מהנדס תעשיה ונהול
(משרה מס' 60)
– תואר שני.
– התמחויות: שימוש בסימולציה, נתוח ותכנון של מערכות תפ"י.
– 5 שנות נסיון לפחות בתחומי ההתמחות.
הצעות נא להפנות לת.ד. 25104 תל־אביב 62150 עבור ר.ה. (נא לציין מס' טלפון לצורך קביעת ראיון).

למוסד ממלכתי
דרושים
קציני מילואים
ליחידה מיוחדת העוסקת
במשימות בלתי שגרתיות
אנו מציעים:
★ תפקיד דינמי ומעניין
★ אפשרות לקידום ולמיצוי היכולת האישית
★ קביעות בעבודה
★ שכר גבוה, כולל הטבות מיוחדות
★ תנאי שירות טובים
★ אפשרויות מגוונות לשינוי בתחום העיסוק,
לרבות יציאה לחו"ל או לליטודים
אקדמאיים לאחר מספר שנות עבודה.
★ אוירת עבודה נעימה, בצוות צעיר וטוב.
העבודה המוצעת מתאימה גם לקצינים
העומדים להשתחרר מצה"ל בחודשים הקרובים
אם נילך עד 28 שנים ובריאותך תקינה, אנא פנה
בכתב לת.ד. 39351 ת"א (מיקוד – 61392) עבור ח',
וציין קורות חיים ופרטים אישיים מלאים כולל מס'
ת"ז וטלפון.
– פנים מתאימים יענו –

לטמפו תעשיות בירה
סניף חולון
דרושים
★ מנהל חשבונות
הכישורים: טוב 3–2
ידע מוכח במחשב והתאבות. נסיון של חמש שנים
ללחות בהנהח"ש. נכונות לעבודה בשעות בלתי שגרתיות.
★ מפקח נהגים (מחלקת הפצה)
בעל מרץ ותשיקה. רשיון נהיגה למשאית.
נכונות לעבודה בשעות בלתי שגרתיות.
מועמדים תושבי גוש־דן והסביבה, יפנו בכתב־יד על גיר חלק בצירוף
קורות חיים (בציון המשרה המבוקשת) לאברהם אברהם. „טמפו" —
תעשיות בירה בע"מ רחוב המלאכה 9 אזור התעשיה חולון 58850.

هكذا من الأصل

هكذا من الأصل

חדשה
מזכירה לניהול משרד
דרישות התפקיד:
★ נסיון + הכלמות בניהול משרד
★ ידיעת אנגלית
★ מבנה תמלילים
מקום העבודה ודרה
לפנות לגיל 08-333812

דרוש
חתם בכיר
הבקיא בענפי אש ורכב
(בקיאות בחבויות – יתרון)
להתקשר לענת החל
מיום א' טל:
03-5430801
מעורה חברה לביטוח בע"מ

לחברת קבלנית
בנייה
דרושים
★ 3
שיפוצניקים
עם נסיון רב
★ טפסנים
בפרטים לטלפון
03-241841,
03-241839 לאחר

לחברת מחשבים
דרישות:
1. **מקידה** לאחר
שרות צבאי
שפה נסיון, ידיעת
אנגלית מדוברת מדוברת
הכרת המקלדת.
2. **מקידה** – לאחר
שרות צבאי ידיעת
אנגלית
5 ימים תנאים טובים
נא לפנות מלשרות מיום א'
24 שלחה 03-7513886

רוקר אינטרנשיונל בע"מ
מפעל עתיר ידע בירושלים
דרושים
לפיתוח מערכות ניווט באמצעות
לווינים ומערכות מוטסות:
1. **איש תוכנה מעולה**
2. **מהנדס אלקטרוניקה**
* שנתיים נסיון בפיתוח מערכות דיגיטאליות
* ידע ב-RF רצוי
נא לפנות בכתב בצירוף קורות חיים
ולציין את המשרה המבוקשת לת.ד.
91032 ירושלים 3294

„מזגן לכל"
חברה ליצור והספקת מזגנים רענה רחוב אחוה
87 טלפון 052-454359
דרושים
★ **מתקינים למזגנים מפוצלים ומזגני חלון.**
★ **טכנאים לשירות למזגני חלון ומזגנים מפוצלים.**
★ **מתקין מזגנים מיני מרכזי**
מלל ידע בעבודות תעלות פח
למתאימים רכב צמוד שכר + פרמיות
★ **מנהל חשבונות** למשרה חלקית עם ידע בהפעלת מחשב מעקב ומלאי הזמנות
★ **מקידה/מזכירה** עם ידע בהפעלת מחשב

ציאל
ישראלי כח אדם בע"מ
לסניפים בת"א והרחובות
□ **אינסטלאי מוסמך** 5 שנות נסיון חושב מש קן עד גיל 38.
□ **עובדים כלליים** לעבודות אריזה, נקיון והעמסת סחורות.
□ **טכנאי אלקטרוניקה** עם רשיון להשמל מעל 200 אמפר.
□ **אינסטלאי** לעבודות חוזה לחוות עם נסיון מוכח.
□ **מסגרים/רתכים** בכל הרמות לעבודות מחוות.
□ **טכנאי מזגן אויר** עם נסיון.
□ **אינסטלטורים מכניים** הנשבי אגד השרון ליבהה קבועה.
□ **מנהלי מכירות** למשרד פרסום בעלי ניסיון, הכנסה נאה וכשר שכנוע.
□ **טכנאי מכונות** או יצור עם נסיון בניהול נאה עובדים לניהול מחלקה.
□ **טכנאים/מאבטחים** פרופיל 72 ומעלה לעבודה משמרות. תנאים טובים.
□ **נהגים** עדיף עם נסיון לעבודה בהרצליה.
□ **פקיד יבוא** עם תשתית מקיד רישוי. ידע בהנהלת חשבונות.
□ **מנהל** לעצילות מכס. נסיון בסוגו בחברה.
□ **מפעילי מכונות** בוגרי בתי ספר מקצועיים במגמות מכניקה.
□ **מחסנאים** לעבודה במשמרות במפעל הרצליה.
□ **מקצועים/חממניקים** נגנות עבודה בשעות נוספות.
○ עבודה מיוחדת לנשים נבחרים
○ עבור הלם מתאים מתאימים
בלבד לפי המוקד
○ נא לפנות הנהלת שהם
בנוסף בלתאים ומנסים שבחר
ציאל ישראלי כח אדם בע"מ
הרצ' בן גוריון 22, מגדל עירית ת"א 222266, 245531
הרצ' הקבלנים 3, 466581, 03-469383

לחברת מסחרית בינלאומית
דרושה
מנהלת חשבונות עצמאית
בעלת נסיון בשימוש במחשב
תנאים טובים למתאימה
טל. 03-622168 טל. 03-622168
– סודיות מובטחת –

למפעל תעשייתי באזור המרכז
דרוש
סגן מנהל אגף תפעול
אחריות לתכנון וניהול מערכי הנדסת ייצור, תפ"י, מתכון חרג ועיתוד מלאי
★ מהנדס תעשיה וניהול
4 שנות נסיון לפחות בתפקידי קו ומטה בתעשיה.
★ יוצרון לבעלי ידע ונסיון במערכות ממוחשבות.
★ נמרץ, סמכותי, בעל כושר אירגון וניהול.
★ ★ ★
תנאים טובים למועמד המתאים
נא לפנות בכתב בפירוט קורות חיים ונסיון
לת.ד. 7095 ת"א מיקוד 61070 מס' 26.
סודיות מובטחת

חברת מוסדות חינוך ותרבות
מיסודה של הנהלת הסוכנות לארץ ישראל בע"מ ת.ד.
554 ירושלים.
דרוש
מנהל/ת בי"ס מקיף
ע"ש אדית לדימן דימונה
תואר אקדמאי
נחוץ תיכון מקיף עדיף בגיאוגרפיה רב מסלולי 33
כיתות כ-900 תלמידים
דרישות המשרה:
1. תואר אקדמי (רצוי M.A) + רשיון הוראה קבועה.
2. נסיון בהוראה וחיתוך כיתה של 5 שנים לפחות.
3. מגורים בירושלים – תנאי הכרחי.
תנאי שכר:
יקבע בהתאם לכישורי המועמדות
פרטים נוספים בשרדי החברה בטלפון 057-53448
מועד אחרון להגשת מועמדות 7.6.88
אלברט שיטרית
יו"ר הנהלת החברה

למשרד פרסום בת"א
1. **מעצב גרפי**
נסיון של 5 שנים
2. **ביצועניות**
03-245146

דרוש תקציבאי
שרוצה להתקדם
לפרסום אריאל
נסיון של שנה לפחות במשרד פרסום.
לפנות לאיציק כץ. טל. 03-246233

לחברת בנייה ארצית ומהנדלים בעמ"
דרושים
סגן מנהל אגף ביצוע (משרה 2685)
לניהול תאום המתרים השונים בארץ
★ מהנדס אזרחי בעל נסיון מוכח של 10 שנים לפחות בניהול ובביצוע
מהנדסי ביצוע
(משרה 2690)
לניהול אתרי בנייה בחבלי הארץ
★ מהנדס אזרחי בעל נסיון מוכח בניהול אתר בנייה
★ נסיון בבנייה מתועשת – יתרון
מועמדים ישלחו פירוט קורות חיים ונסיון
אל ת.ד. 11024 תל אביב 61110
סודיות מובטחת
המודעה לשני המינים
תל אל
תחנת שיווק למושאי כח אדם בע"מ

לחברת מזכירות
דרישות:
★ נסיון + הכלמות בניהול משרד
★ ידיעת אנגלית
★ מבנה תמלילים
מקום העבודה ודרה
לפנות לגיל 08-333812

רוקר אינטרנשיונל בע"מ
מפעל עתיר ידע בירושלים
דרושים
לפיתוח מערכות ניווט באמצעות
לווינים ומערכות מוטסות:
1. **איש תוכנה מעולה**
2. **מהנדס אלקטרוניקה**
* שנתיים נסיון בפיתוח מערכות דיגיטאליות
* ידע ב-RF רצוי
נא לפנות בכתב בצירוף קורות חיים
ולציין את המשרה המבוקשת לת.ד.
91032 ירושלים 3294

למשתלת „בונסאי" בבני ציון
דרושות עובדות
מאיזור השרון
שכר עד 1000 ש"ח
ראיונות יערכו במשרדי החברה בבני ציון בימים
א–ה בשעות 9.00–12.00 (טלפון 052-441596)

למפעל תעשייתי באזור המרכז
דרוש
סגן מנהל אגף תפעול
אחריות לתכנון וניהול מערכי הנדסת ייצור, תפ"י, מתכון חרג ועיתוד מלאי
★ מהנדס תעשיה וניהול
4 שנות נסיון לפחות בתפקידי קו ומטה בתעשיה.
★ יוצרון לבעלי ידע ונסיון במערכות ממוחשבות.
★ נמרץ, סמכותי, בעל כושר אירגון וניהול.
★ ★ ★
תנאים טובים למועמד המתאים
נא לפנות בכתב בפירוט קורות חיים ונסיון
לת.ד. 7095 ת"א מיקוד 61070 מס' 26.
סודיות מובטחת

לחברת מזכירות
דרישות:
1. **מקידה** לאחר
שרות צבאי
שפה נסיון, ידיעת
אנגלית מדוברת מדוברת
הכרת המקלדת.
2. **מקידה** – לאחר
שרות צבאי ידיעת
אנגלית
5 ימים תנאים טובים
נא לפנות מלשרות מיום א'
24 שלחה 03-7513886

„מזגן לכל"
חברה ליצור והספקת מזגנים רענה רחוב אחוה
87 טלפון 052-454359
דרושים
★ **מתקינים למזגנים מפוצלים ומזגני חלון.**
★ **טכנאים לשירות למזגני חלון ומזגנים מפוצלים.**
★ **מתקין מזגנים מיני מרכזי**
מלל ידע בעבודות תעלות פח
למתאימים רכב צמוד שכר + פרמיות
★ **מנהל חשבונות** למשרה חלקית עם ידע בהפעלת מחשב מעקב ומלאי הזמנות
★ **מקידה/מזכירה** עם ידע בהפעלת מחשב

חברת גדולה למיזוג אויר לרכב
מרכזי ומסחרי
מחפשת
מנהל פיתוח מערכות מיזוג אויר
לרכב פרטי ומסחרי
הדרישות הבסיסיות:
★ נסיון בתיכנון ופיתוח מערכות מיזוג אויר לרכב.
★ ידע ונסיון בפלסטיקה עיצוב
וייצור מודלים לאוקום פרמיבג.
★ נסיון בהתקנות
★ השכלה מתאימה לתחום הנ"ל.
תנאים טובים למתאים
מועמדים מתאימים יפנו בצירוף קורות חיים מפורטים
בכתב לת.ד. 33263 תל אביב שבר מס' 123

לחברת שיווק רכיבי אלקטרוניקה
דרושים
★ **מקידת מכירות**
– סיוע לסוכנים מכירות.
– השכלה בטכנאי סכמי (שרטוט, מכניקה וכו')
– ידיעת אנגלית
– הדפסה עבריות/אנגלית
★ **מקיד/ת מכירות מלאי**
– רצוי השכלה בטכנאי סכמי
– ידיעת אנגלית
– הדפסה עבריות/אנגלית – יתרון
תנאים טובים למועמדים לאחר שרות צבאי, בעלי כושר
אחריות והתמדה. רצוי בעלי נסיון עבודה במחשב. 5 ימים
בשבוע 8.00–16.30 להתקשר מיום ב'
למס' טלפון 03-372089 לשולי

RS שרותי כח אדם
קופאיות
לעבודה במרכז קניות גדול
★ עבודה במשמרות:
09.00–15.30 – בוקר
16.00–22.00 – ערב.
במוצאי שבת – תורנות.
★ הכשרה על חשבון המעסיק – בתשלום.
★ ארוחה חמה בכל משמרת.
★ 11–10 שנות לימוד.
★ תושבות תיא והשרון בלבד
תנאים מצויינים למתקבלות.
מתאימות יפנו:
תל אביב: אתרים 134, טל 03-202460
נתניה: שטמפר 15 (מעל בייס רמה)
טל. 053-332177
ב"ב רבי עקיבא 65, טל. 03-702148
הטובים עובדים קבוע ORS

חברת בנייה בינלאומית
דרושה
מנהל/ת בי"ס מקיף
ע"ש אדית לדימן דימונה
תואר אקדמאי
נחוץ תיכון מקיף עדיף בגיאוגרפיה רב מסלולי 33
כיתות כ-900 תלמידים
דרישות המשרה:
1. תואר אקדמי (רצוי M.A) + רשיון הוראה קבועה.
2. נסיון בהוראה וחיתוך כיתה של 5 שנים לפחות.
3. מגורים בירושלים – תנאי הכרחי.
תנאי שכר:
יקבע בהתאם לכישורי המועמדות
פרטים נוספים בשרדי החברה בטלפון 057-53448
מועד אחרון להגשת מועמדות 7.6.88
אלברט שיטרית
יו"ר הנהלת החברה

משרד העבודה והרווחה ויצו
לעבודה עם נשים במצבי לחץ
דרושה
עובדת סוציאלית
לחצי משרה
5 שנות נסיון
מקום העבודה – אשדוד
נא להתקשר בשעות הערב לגברת מרילה
גידון 051-32272

דרוש
מהנדס בנין
מנוסה
לפיקוח על שכונת מגורים במביבות פ"ת
בעל רכב טל. 03-658428

לעירונים
לפולירז מפעל לפלסטיק
בקיבוץ מעוז חיים
דרושים צעירים לעבודה בקווי ייצור
לתקופה של שנה
אפשרות לקליטה • אפשרות לבני אג
להתקשר למפעל במשך היום 06-589522
בערב פנינה 06-589541

למוסך מרכזי גדול
דרושים:
1. **בוחני רכב**
2. **מכונאי רכב מנוסים**
3. **פחחי רכב**
4. **צבע רכב**
★ לעבודות פליש
5. **חשמלאי רכב**
★ עדיפות לבעלי נסיון
בטיפול במזגנים לרכב
לפרטים טל. 7550755, 7550233

עציון
שרותי תובלה משלבים (1979) בע"מ
דרושים
נהגי סמיטריילר מנוסים
לעבודות על קו אילת וכו'
לקביעת ראיון נא להתקשר למספר
טלפון במשך היום 08-563163/4 בשעות
הערב – 03-9667787 ולבקש את מר
אביה בוזן

כפר הנוער בן שמן
דרושים לשנה"ל תשמ"ט
1. **מורים** – לבית הספר התיכון שש שנתי – למשרה
★ למתמטיקה, לחסיבות חעל
★ למחשבים
★ לאנגלית
2. **מדריכים חברתיים** –
בעלי השכלה תיכונית/על תיכונית ונסיון בהדרכת בני נוער, מגורים במקום חובה.
3. **אם בית** – בעלת השכלה תיכונית ונסיון בהדרכת בני נוער, מגורים במקום חובה.
4. **ספרן** – לשעות אחה"צ והערב, בעל נסיון בהסמכה.
5. **שרת** – לבית הספר היסודי, בעל נסיון בהוראה.
המשרות הנ"ל מוצעות לנשים ולגברים כאחד.
על המועמדים לפנות אל: כפר הנוער בן שמן, מיקוד 71904, טלפון 08-229111
בין השעות 08.30–15.00.

לשיווק בחולון
דרושה
מפעיל
עם נסיון ודקע בחילום
טל: (03)846918

למפעל תעשייתי גדול באיזור השרון
דרוש **מנהל שיווק**
הכשורים הדרושים: ★ מהנדס כימאי בעל הנאר שני בניהול עשקים במגמת שיווק, או מנר כלכלה ומהאר שני במינהל עסקים במגמת שיווק, עם נסיון בשיווק מוצרים כימיים ★ כושר ניהול מו"מ ★ כושר התבטאות בכתב ובע"פ
★ ידיעת השפה האנגלית הכרחית.
התפקיד מחייב נסיעות רבות ברחבי הארץ
קורות חיים ומכתב פניה בכתב יד, יש לתפנות לת.ד. 50427 תל אביב
עבור „מנהל שיווק"

תבל בע"מ
סוכנות לעבודות בינלאומיות
לעבודות בחו"ל דרושים
עובדים בלתי מקצועיים
עפ"י חוזה עבודה שייחתם מראש
★ עבודה בתנאים קשים אך בשכר גבוה
★ יתקבלו אנשים בעלי עבר ללא דופי ובריאות תקינה
★ ההרשמה במשרדנו בימים א'–ה' בשעות 09.00–17.00 ברציפות
★ תשלום בזמן ההרשמה 150 ש' + מ.ע.מ.
★ פגישה עפ"י תאום מראש בלבד
★ יש להצטייד בתעודת זהות ופנקס מלואים
★ למועמדים שיפסלו על קיום או שלא תמצא עבורם עבודה מתאימה בתום 3 חודשים, יוחזר סכום ההרשמה בקיזוז הוצאות משרדד
טל: 03-283128, 03-283127

למעבדת פיתוח באיזור תל אביב
דרושים
טכנאי/הנדסאי אלקטרוניקה
(משרה 962)
● בוגר בי"ס מקצועי במגמת בוק לביצוע עבודות מתוחות ובעלות אתגר במעבדה ובשטח.
● בעל נסיון של לפחות 3 שנים בתקשורת
מועמדים מתאימים מתבקשים לפנות בכתב
למחלקת כח אדם ת.ד. 39395 תל אביב
מיקוד 61393 בצירוף קורות חיים. מס' ת.ז.
ומס' טלפון לקביעת מועד לראיון.
– סודיות מובטחת –
לפ.מ.

RS שרותי כח אדם
קופאיות
לעבודה במרכז קניות גדול
★ עבודה במשמרות:
09.00–15.30 – בוקר
16.00–22.00 – ערב.
במוצאי שבת – תורנות.
★ הכשרה על חשבון המעסיק – בתשלום.
★ ארוחה חמה בכל משמרת.
★ 11–10 שנות לימוד.
★ תושבות תיא והשרון בלבד
תנאים מצויינים למתקבלות.
מתאימות יפנו:
תל אביב: אתרים 134, טל 03-202460
נתניה: שטמפר 15 (מעל בייס רמה)
טל. 053-332177
ב"ב רבי עקיבא 65, טל. 03-702148
הטובים עובדים קבוע ORS

לחברה
תעשייתית
דרוש
חשב
FREE-LANCE, לביצוע חישובי
תמחיר ועלות המוצר
בהצעות נא לפנות בכתב לת.ד.
20512 ת"א 61204

ראקום אלקטרוניקה בע"מ
דרושה
מזכירה
★ שליטה מלאה באנגלית ועברית.
★ נסיון בעבודה עם מעבד תמלילים.
5 ימי עבודה בשבוע
שעות עבודה 8.00 – 17.00
להתקשר לריטל החל מיום א'
טלפון 03-491922

לחברה גדולה בענף הקוסמטיקה דרושים
מנהל שיווק
בעל הכשרה ונסיון בתחום השיווק
אנשי מכירות
בעלי נסיון והכשרה בתחומי המכירה
★ תנאים טובים למתאימים
★ המשרות מוצעות לנשים ובגברים כאחד.
נא לפנות בכתב יד ובצרוף קורות חיים
לת.ד. 2442 תל אביב.
– סודיות מובטחת –

לחברת תיירות
דרושה
מרכזנית
להפעלת מרכזת קורל
למשרה מלאה – 6 ימים בשבוע.
הכישורים הנדרשים:
★ ידיעת השפה העברית על בוריה.
★ ידע בשפה האנגלית.
★ העבודה בתנאי עומס.
נא להתקשר לתאום ראיון, טלפון
03-5440191 בין השעות 08.30–10.00

לחברה בנמל תעופה בן גוריון
דרוש/ה
מנהל/ת חשבונות מדופלם
נסיון של 5 שנים לפחות.
המעוניינים מתבקשים לפנות בכתב יד
תוך פירוט קורות חיים ונסיון קודם
לת.ד. 58 נמל תעופה בן גוריון 100 טל.

ר.ס.–קאר רכב בע"מ
למחסן המרכזי בבני ברק
דרוש
מחסנאי חלפים
בעל נסיון
לקביעת ראיון נא להתקשר לטלפונים
03-785291, או 03-705820, לבקש את
אריאלה או רפי.

לבנק דיתי
דרושים
עבור סניפיו בכל הארץ
מועמדים לעבודה ניהולית
★ יועדפו בוגרי חוגים לכלכלה, מינהל עסקים או בעלי השכלה מקבילה, אשר סיימו לימודיהם לאחרונה.
★ המועמדים המתאימים יעברו הכשרה מקצועית מעמיקה.
נא לפנות בכתב יד בצרוף קורות חיים
לת.ד. 29036 תל אביב מיקוד 61290
ולציין על המעטפה עבור מחלקת
„משאבי אנוש", „מועמדים לבנק דיתי"
– סודיות מובטחת –

לחברה מסחרית גדולה בת"א
דרוש/ה
קופאי/ת
הכישורים הדרושים:
★ ידע ונסיון בניהול קופה ותאים מזומנים.
★ סוגי 2 בהנהלת חשבונות.
★ יכולת עבודה עצמאית.
★ מגורים באיזור המרכז.
★ העבודה במשרה מלאה.
נא לפנות בכתב יד בפרוט קורות
חיים לת.ד. 9175, ת"א 61009

RS שרותי כח אדם
בואו למשרדיות שלנו ברחבי הארץ

תל אביב
כנר אתרים 134, טל. 03-202460
● מנהל חשבונות מדופלם, הכרת כל המערכת החשבונאית לרמות נמוכה שכר, נגייה. עבודה עם חשבונאית הכרחית, משרה מלאה, 8 ימי עבודה בשבוע.
● קלדנית אלפא סמר + קלדנית להנהלת חשבונות, מסמכות בלבד. (עדיפות על תכנת חשבונאית, מסמ).
● מזכירה בעברית, הדפסה על מעבד תמלילים ווורדסל במשרה מלאה, שעות 07.30-17.00.
● מזכירה בעברית, הדפסות על מעבד תמלילים – רצוי לנר, ידע בהדפסה באנגלית, שעות: 10.00-17.00. 5 ימי עבודה.
● מזכירה בעברית עם סוג בסחוני, ידע בהדפסה – הכרחי 5, ימי עבודה בשבוע במשרה מלאה למס' חדשים.
● מעבדת תמלילים עברית ו/או אנגלית על כל סוגי התוכנה.
● מרכזניות לעבודות לתקופות קצרות בקר/צהרים.
● כתבנית באנגלית על מעבד תמלילים, א.ב., יכולת נטוח עצמאית ותרגום חומר, שליטה באנגלית ברמת שפות אם (ידע בהדפסה בעברית) לעבודה במשרה מלאה 5 ימי עבודה בשבוע.

בני ברק
רח' ירושלים 10 טל. 03-702148,
טל. 03-5792867
● מזכירה נמרצת + הדפסות עברית אנגלית על מכונה השמלית. הופעה נאה, ב"ב"ר.
● מעבדת תמלילים עברית על תוכנת ארב. + הנהלת"ש וקבלת קהל למשרד ע"ד, 3 ימים 3.30-16.00 יומיים מפוצל, ב"ב"ר.
● מפיס למחסן חומרי בלם (נסיון צבאי) ניהול מחסן, ממוחשב, ב"ב"ר.
● איש מכירות בתחום המחשבים, חשיון נהיגה חובה, רכב רצוי, נדרשת אוריינטציה מכירת מובהקת + קשרים – ר"ג.

פתח תקוה
רח' ההגנה 16, טל. 03-9301913
● פקידת יבא חברת צרפתית, ידע בדוקומנטציה, הדפסות בעברית ובאנגלית, כולל טלקס, משרה מלאה, 6 ימי עבודה, פ"ת.
● פקידת יבא-ריבא, עברית אנגלית, דוקומנטים, טלקס. 6 ימי עבודה, משרה מלאה, פ"ת.
● מעבדת תמלילים מסמכות, ספרדית, אנגלית, עברית, רצוי עם סיוע בסחוני.
● פקידת רישוי מוסמך/ת, ידע בעמילות מכס, לאחר לדה.
● מנהלת חשבונות, כנ"ל מס' ... ידע בהתאמות בנקים, רצוי נסיון IBM38, תוכנת קונטנל. 6 ימי עבודה, באור יהודה.
● מזכירת לניהול עצמאי למשרד ממוחשב, רקע בהנהלת"ש, משרות מלאות, 6 ימי עבודה, פ"ת.

חולון
רח' וייצמן 30, טל. 03-849321
● כתבנית עברית/אנגלית, עם נסיון בלבד, 6 ימי עבודה בשבוע, משרה מלאה.
● מזכירה בכירה למנהל שיווק, נסיון בנהל משרד, אנגלית ברמה גבוהה (מסוגל, דיבור והדפסה). רצוי גם צרפתית, 6 ימי עבודה בשבוע, משרה מלאה.
● עוזר למנהל הפצה, רשיון ב' חובה, בחור נמרץ, 6 ימי עבודה בשבוע, משרה מלאה.
● מזכירה עברית/אנגלית ברמה גבוהה (מסוגל דיבור הדפסה וטלקס). 5 ימי עבודה בשבוע, משרה מלאה.
● פקידה לעבודות משרד + הדפסה על מעבד תמלילים, קלדנות, ברמת חובה, עבודה במשרה מלאה, 5 ימי עבודה בשבוע.
● מנהלת לשכה, נסיון רב בכרזאדם, רצוי אקדמאית, ברמת לימודי עבודה, בגילאי 30-40, 6 ימי עבודה בשבוע (א"–ה' 07.30-14.30, יום ו' 7.30-13.00, פעם בשבוע 16.00-19.00)
● מזכירת מנכ"ל הדפסות בעברית ובאנגלית על מעבד תמלילים עבודה במשרה מלאה, 5 ימי עבודה.

נתניה
רח' שטמפר 15 (מעל בי"ס רמה).
טל. 053-332177
● מנהל חשבונות מדופלם, ידע על חשבשבת העבודה בתחום משרה, בחור הרגלה.
● מזכירת יבא/יצא, ידע בתהליכי יבא וחזקמנטציה העבודה במשרה מלאה, 6 ימי עבודה.
● מזכירה אנגלית/עברית, שפת אם אנגלית, העבודה במשרה מלאה 5 ימי עבודה

הטובים עובדים קבוע ORS
הטובים עובדים קבוע ORS

למכון למחקרי שיווק ודעת קהל ברמת־גן
דרוש/ה
למשרה מלאה
חוקר/ת בכיר/ה
הכרחי נסיון של משפר שנים בתכנון, בניית כלים, ביצוע, ניתוח והצגת ממצאים של מחקרים שיווקיים בשוק המסחרי/פרטי.
השכלה אקדמית רלבנטית (תואר שני לפחות) הכרחית.
מועמדים העונים על הכישורים הנ"ל יפנו בכתב, בצירוף קורות חיים ופירוט נסיון קודם לת.ד. 33263, תל־אביב, עבור „מכון מחקר"
– סודיות מובטחת –

ההיסתדרות הכללית של העובדים בא"י
המרכז: תל־אביב, רח' קהילת קיוב 15, מיקוד 69410, ת.ד. 24104, מיקוד 61240, טלפון 497444
„עמל" רשת מכללות לטכנאים והנדסאים, בתי ספר תיכוניים טכנולוגיים ומקיפים, מע"ר ספר לתיכים ובתי ספר תעשייתיים. עתיבים טכנולוגיים בהתיישבות ומרכזי הכשרה למבוגרים

עמל
למכללה הטכנולוגית „עמל" ע"ש ל.ד. רחוב תבונאל 25 קריות יובל ירושלים טל' 02-411090
דרושים מורים לשנה"ל תשמ"ט
ספרות והבעה עברית – משרה מלאה
תנ"ך – חצי משרה
אנגלית – 2 משרות
חשמל – 2 משרות
מבוא למחשב – שליש משרה
מזכירות ומינהל – משרה מלאה
חשבונאות – חצי משרה
מועמדים מתאימים בעלי הכשרה ונסיון מתבקשים למסור להנהלת ביה"ס

למכללה הטכנולוגית העירונית „עמל" ב' רחוב אמסטרדם 6 נוה עץ ב"ת טל' 03-9223875 03-9232548
דרושים מורים לשנה"ל תשמ"ט
חינוך גופני – חלקית
אנגלית – חלקית/מלאה
ספרות – חלקית/מלאה
לשון – חלקית/מלאה
היסטוריה – חלקית/מלאה
פיסיקה – חלקית/מלאה
ביטוח וכימיה ועניינות – חלקית
מועמדים מתאימים בעלי הכשרה ונסיון מתבקשים למסור להנהלת ביה"ס.

למכללה הטכנולוגית „עמל" א' רמלה רחוב בן צבי 4 שכ' ויצמן טל' 08-225205 08-233996

עבודה עם טעם!
לקייטרינג יוקרתי בשרון
דרוש
מנהל עבודה
אחראי על צוות עובדים מגוון בשעות עבודה בלתי שגרתיות.
אחרי שירות צבאי (רצוי בוגר קורס קצינים), רווק, רשיון ג' חובה.
עבודה מידית.
טל. 052-61125

לשעבר בחנות באזור אשקלון
דרושים –
עוזרי קב"מים
בעלי הנתונים הבאים:
★ השכלה תיכונית.
★ גיל עד 35.
★ נראות טובה.
★ שירות בצבא פיקודי.
מצב בן דרוש כלבן מקצועי.
★ לסטודנטים – תנאים טובים
08-221128

לחברת י. מסחר בע"מ
דרושים
– מקוד/ת יצוא
לסניפה בנתב"ג
– מקוד/ת רישוי
לסניפה בנתב"ג
– מקוד/ת רישוי/מסווג
לסניפה בת"א
טל. 03-286133

Kodak
למחלקת השירות בישראל ב־
דרוש
טכנאי אלקטרוניקה
★ נסיון באלקטרוניקה המשרדים אלקטרומכניים
★ ידע באנגלית מכונית
★ נסיון בתחום שירות ענתן
★ רשיון נהיגה
נא לפנות דחל מיום א' 6-052-521815

לטורקיים בע"מ
למפעל בתחומי
מיחוד המרכז
דרושים
★ סגן מנהל ראשי
★ עוזרי מנהלים
★ עובדים/ות
חדרי אוכל
★ עובדי נקיון
5 ימי עבודה בשבוע
מ־07.00 עד 16.30.
נא לפנות בטלפון:
03-5426465, 03-5426456
לשלמה חצר.

לעבודה מנהלית – טכנית מעניינת
במרכז תל־אביב
דרושים
עובדים
בעלי השכלה תיכונית
ולאחר שירות צבאי
מאיור גוש דן – לחודשים יוני – יולי.
לטלפון: 03-332392, 03-332990

לחברה בינה במרכז הארץ
דרושים
תיקונצ'יקים
לפנות טל. 03-357191

לחברה דרוש
מחסנאי מכני
למחסן חלקי חילוף למנועים תעשייתיים.
רצוי ידע
באנגלית והשכלה.
לפנות לגב' ארי
03-563651.

לאומנת ניו־יורק
ניו־יורק
דרושים
1. עובד לשיווק
2. עובד למחסן
+ רשיון נהיגה.
3. עובדות
לביקורת סיב.
פרטים במקום:
רח' וולפסון 66 ת"א
(ליד התחנה המרכזית)

לישראליפט מעליות
דרושים
1. מסגר/רתך
★ נסיון של שנתיים לפחות.
★ ידע בקריאת שרטוטים ועבודה לפי תכניות – הכרחי.
2. מפעיל מכבש גדול
★ נסיון של שלש שנים לפחות.
★ ידע בקריאת שרטוטים הכרחי.
תנאים טובים למתאימים.
לפנות בשעות הבוקר לרח' הקישון 31 בני ברק (ליד הקניון בר"ג)
טלפון 579-2626 שלוחה 46 (מרי).

... אנחנו ממריאים!
הצטרף להצלחה, פרסם ב־
רק "כולנו" מאפשר לך לפנות ישירות ל־140,000 ילדים בכל שבוע!

אגוד המפרסמים בישראל
ADVERTISERS ASSOCIATION OF ISRAEL

דוחות ביקורת תפוצה לשנת 1987.

ביקורת תפוצה של "כולנו" לתקופת ינואר — דצמבר 1987.

פרטי התפוצה לפי
מספר הגליונות שהודפסו, הופצו, הוחזרו ונמכרו

החודש	מספר הפעמים שהופיע בשלון החודש	מספר הגליונות שהודפסו	מספר הגליונות שנמסרו להפצה	מספר הגליונות שהוחזרו	אחוז החזרות	כמספר הגליונות הכולל שנמכר נכשחיר מלא, בהנחה וחינם) לאחר ניכוי החזרות	תפוצה ממוצעת להופיע אחת
1.87	4	105,080	103,020	8,850	8.6	94,170	23,543
2.87	4	96,000	95,982	9,296	9.7	86,684	21,671
3.87	5	124,500	124,480	11,725	9.4	112,755	22,551
4.87	4	104,000	103,975	12,438	12.0	91,537	22,884
5.87	4	106,000	105,990	12,500	11.8	93,690	23,423
6.87	5	141,000	140,980	15,275	10.8	125,705	25,141
7.87	4	116,000	115,985	13,618	11.7	102,367	25,592
8.87	4	116,000	115,940	16,045	13.8	99,895	24,974
9.87	5	147,000	136,892	13,681	10.0	123,211	24,642
10.87	4	124,000	123,984	13,470	10.9	110,314	27,629
11.87	4	140,000	139,981	12,832	9.0	127,449	31,862
12.87	5	216,000	215,978	14,525	6.7	201,453	40,291

לפי הסקר האחרון של איגוד המפרסמים, תפוצתו של "כולנו" המריאה ב־71% במשך שנה אחת. את ההמראה הזאת אי אפשר להפסיק. את ההמראה הזאת כדאי לך לנצל.
תפוצתו של "כולנו" עולה באופן רצוף וקבוע מיום הווסדו: בשלש השנים האחרונות עלתה התפוצה ביותר מ־400%.
עליה מרשימה שכזו בתפוצה הינה תופעה יוצאת דופן בעולם התקשורת. היא מוכיחה את אשר ידענו מהיום הראשון:
"כולנו" הוא עיתון משובח שהילדים אוהבים!
"כולנו" נקרא בכל שבוע ע"י כ־140,000 ילדים בני 3-12 (כל גליון נקרא ע"י 3-4 ילדים)
140,000 ילדים שקובעים איזה מעדן חלב אמא קונה, איזה קטשופ ואיזה משקה קל יימצאו במקרר, איזה ג'ינס הם ילבשו ואילו נעלים הם יגעלו.
140,000 ילדים הם כוח צרכני אדיר שלא תרצה להתעלם ממנו.
פרסם ב"כולנו" ותוכל להשפיע על 140,000 ילדים בכל שבוע.

כולנו שבועון צעיר
ההצלחה היא של כולנו

לדוזות הגליל בע"מ
למשרדנו בתל־אביב דרוש/ה
מנהל/ת חשבונות
נסיון שנתיים הכרחי
לפנות לטל. 03-381953

דרוש
מהנדס מכירות
למחלקות רכיבים
★ מהנדס/הנדסאי אלקטרוניקה
★ נסיון במכירות בתחום רכיבים פסיביים
נא לפנות בכתב־יד בצירוף קורות חיים
אינטרוניקס בע"מ
ת.ד. 39300 תל אביב 61392

לחברה קבלנית
בן־יקר גת בע"מ – א.ר.א. בע"מ
דרושות
קבוצות רצפים
לפרוייקט בנייה באילת
טל': 059-73220 לפנות לדוד או
טל': 059-78382 לפנות לדני

למוצר מהפכני לרכב
דרושים
אנשי מכירות
א. אזור גוש דן.
ב. אזור אשקלון – אשדוד קרית מלאכי.
★ תנאים טובים למתאימים.
טל': 03-210205

למחלקת תיאטרון במשרד הפקות גדול
דרושות
נשות מכירה בכירות
מכל רחבי הארץ
הכישורים הנדרשים:
★ נסיון במכירות או בהוראה (רצוי מורות בשנת שבתון)
★ יזמה ויכולת ניהול מרמ ברמה גבוהה
★ בעלות רכב (רצוי)
רק פניות מתאימות תענינה.
נא לפנות בכתב־יד ובצרוף קורות חיים לת.ד.: 11717 עבור נ.ע.

אלקטרה
■ באלקטרה מחכה לך עבודה מלאה עניין ואתגרים. בחברה גדולה, מהמובילות בישראל במוצרי צריכה ובמערכות אלקטרומכניות.
העניין שלך - הוא האתגר שלנו.

לסניף חיפה
דרוש
טכנאי מיזוג אויר
דרישות התפקיד:
★ ידע ונסיון בהפעלת מערכות מיזוג אויר מרכזי של 5 שנים ומעלה.
★ בעל רשיון של חשמלאי מוסמך
המועמדים המתאימים מתבקשים לפנות לסניפנו בחיפה אל גלי בטלפונים:
04-728059, 04-671415/6
הנוחות שלך - האתגר שלנו

המוצעה המקומית אור־יהודה
מחלקת החינוך
לתוכנית העשרה לבילאי 0–3
דרושים
מרצאה בעיסוק או מיזומרפיסטית
גננת בכירה לסעמון בשתוף הורים
מורה לרית מוסיקה
נא לפנות אל יהודיה טל' 03-348403 03-355880
עו"ד יצחק מרבובה
ראש המועצה

משרד פופובסקי
אבחונים גרפולוגיים
ארלוזורוב 52 1/52 טל' 03-724938
עבור לקוח שלנו מפעל גדול ומבוסס בגוש דן דרוש
מנהל חשבונות ראשי מדופלם
נסיון מוכח 5 שנים בתעשיה גיל 30-45
קורות חיים יש לשלוח בכתב יד על גבי נייר חלק לפי הכתובת הנ"ל.

רוברט הלב
ROBERT HALF
הוברה המובילה בעולם המתמחה בהשמת כוח אדם מתאים ובחשבונאות
מזכירה מנהלה
להוברה בבעלות ריבוי, בעלת נסיון, שליטה מלאה בשפות אנגית ועברית מלל הדפסה, ידע בהליכי יבוא וחשמונאה. לעבודה קבועה במשרה מלאה טיל יום ו'
מעבדת המלים
לאחד ת"א והמרכז. מומחי מחשבים: Wordmill, אינטסיק, לבית, Wordstar, מעבדת ראי אנגלית. תנאים מצויינים למתאימה.
מזכירה
להוברה גדולה באפולה, בעלת ידיעה מקצועית של השפה האנגלית + הדפסה באנגלית. עבודה רבגונית. ביטון אינטון ויחסי אנוש מצוינים. במשרה מלאה מלבי כולל יום ו'. תנאים חלומים לכישרון.
להזדמנויות מדהימות הלא ודאי מבית הבא לתקשר
פרטים אי 03-204711 03-283623

לחברת קבלנית
בת"א
דרוש
הנדסאי/מהנדס
● בעל נסיון בהגשת חשבונות למזמינים, הכנת מכרזים והתחשבנות עם קבלני משנה.
בפרטים לטלפון 03-241839, 03-241841 למחלי

אנשי מכירות
לא.ע.י –
פרסום חוצות מואר
דרושים/ות
אנשי מכירות.
03-701627 מר.

דרוש/ה
הנדסאי/ת אדריכלות מומחה
03-222780

דרוש
איש מכירה
לבגדי נשים
03-347519 בערב
לא בשבת

לטפול הקמת בנק הצבת
דרוש
1. מרים מעולה
מנהל ב"ס מקצועי.
2. חום מעולה
מנהל ב"ס מקצועי
תנאים מצויינים
טלפון 03-727345
03-240429, 03-729684

לקייטנת „צבי"
דרושים
מדריכים/ות
בחודשי
יולי אוגוסט
בתנאי פנימיה
מטרנים/יות ומיומנים/ות
לפרטים 03-399871
גם בשבת

לשכנות בימה
דרושים
★ מרכזנית
★ פקידת תיקיה
★ כתבנית
למשרה מלאה
טלפון 03-200242
לפנות ליעל

לחברת שיווק גדולה
דרושה
דיילת מכירות
לסניף רב־מכר, לשעות אחה"צ.
לקבלת פרטים
נא לפנות לאילנה, כח־אדם,
טל' 03-9234424

לחברה לכרטיסי אשראי
דרושה/ה
איש מכירות
לאיזור חיפה והצפון
צעיר/ה בעל/ת חוש מסחרי, מגע טוב עם אנשים.
רכב ומגורים באיזור חיפה חובה. נסיון קודם במכירות יתרון אך אינו הכרחי.
נא לפנות לת.ד. 1392 ת"א למנהל השווק
בצרוף קורות חיים בכתב יד.

מהנס באר יעקב דרושים:
מזכירה מעולה בעלת יכולת בארגון ויזהול משרד ידע בסיסי בהנרש הדפסה טובה ונסיון מוכח.
רכז/ת נוער וספורט מדריך מנוסה או מורה מעולה נסיון מוכח.
עובד קהילתי בוגר עבודה סוציאלית בעל נסיון מוכח בעבודה קהילתית.
רכזת אתגר מורה או אקדמאית בתחומי החברה/ חינוך בעלת כשר ארגוני ויכולת הדרכה לפנות למתנס רח' עוזיאל 13 באר־יעקב טל' 08-246058

לחברה המתמחה בהפצת מוצרי מין
דרוש
מפיץ עצמאי
לריכוז מערכת הפצה ארצית בעלי נסיון קודם ובטחונות מתאימים יפנו לת.ד. 37746 ת"א עבור מפיץ עצמאי

סעליות טל
למחלקת הביצוע דרושים:
★ מרכיב בכיר – בעל נסיון בעבודות מיוחדות ומורכבות.
★ מרכיבי מעליות מנוסים
★ עוזרים למרכיבי מעליות
בעלי רקע טכני המעוניינים בלימוד המקצוע.
למתאימים שיתקבלו מובטחים תנאים טובים.
לקביעת ראיון: טל' 03-9225231 בשעות העבודה.

למוזיאון תל־אביב לאמנות
דרושים למשרה מלאה
1. מנהל אחזקה ופתוח לנהול ואחזקת מבני המוזיאון
– הנדסאי או הנדסאי מתאימה בעל נסיון של 5 שנים לפחות בתפקידי מיזוג ומיקוח
– יכולת לקיים קשר וקשר עם מרמי חוץ והפעלת צוות עובדים
– יכולת השפות עברית ואנגלית
– נכונות לעבודה בשעות בלתי שגרתיות
2. חשמלאי
– בוגר ביה"ס מקצועי בתחומי חשמל
– בעל רשיון חשמלאי מוסמך
– ידיעה: אינסטלציה וקדיאת ותכניות
– גיל עד 35
– העבודה ב־2 משמרות
3. עוזרת מזכירה לסמנכ"ל
– תואר B.A במלכלה
– נסיון בעבודה כלכלית בעיקר בנושא תקציבים
– נסיון כמזכירה עצמאית בתחום משרד
– ידיעת השפות עברית ואנגלית ויכולת ביטוי בעל פה ובכתב בשפות אלו ידע ונסיון בתחשוב – יתרון
4. ממונה על מנויי המוזיאון
השכלה אקדמאית בתחומי ותרבות
התנהלות בתחומי שוק – יחסי ציבור
ידיעה עברית ואנגלית על בוריין
נסיון בשוק הערכת רחבה של לקוחות
נא לפנות בכתב (בצרוף קורות חיים) לגבי כתיאדים לת.ד. 33288 תל־אביב 61332.

מקנות
למלון דן ת"א דרושים/ות
קונדיטור/יות
טבח/ים/יות
מומחים/ות יפנו למנד כיא טל' 03-241111

למוסד ציבורי
דרוש/ה
כלכל/ית
עם ידע ונסיון בסקטור ההתיישבותי
מקום העבודה תל־אביב.
נא לפנות בכתב יד בצרוף קורות חיים, מוסדות לימוד, השכלה ונסיון קודם, ת.ד. 11333 תל־אביב מ. 61112
עבור „כלכלן".
– סודיות מובטחת –

דרוש מנהל עבודה
בעבר המטבחות
בעל נסיון בניהול צוות עובדים
תנאים טובים למתאים
ש.ב.א. מסמלי מחבת בע"מ
טלפונים 04-761624 04-761710

סוכן מכירות
דרוש לחברה מבילה סנעמם יבוא ושיווק של תיקי עור.
★ התפקיד: שיווק תיקי עור לרשתות שיווק ומבים מסריים.
★ עדיפות לבעלי נסיון בשיווק ומכירות.
לפנות בטל' 03-725013

לחברת ביטוח
דרוש/ה
פקיד/ת ביטוח משנה
נסיון מוכח הכרחי
אפשרי בשרה חלקית.
טל: 03/383976, לחיים.

למפעלנו באשדוד
דרוש
מפעיל ל־S/36 I.B.M.
לשעות ארוה"צ והערב.
רקע טכני וידע בהפעלת מחשבים – יתרון.
מגורים באזור חובה.
לפנות בכתב יד ל"ת.ד. 4657 ת"א 61048.

למלון 5 כוכבים
בתל־אביב
מלצרים/יות עם נסיון,
מרכזנים/יות עם נסיון
צ'קרים/יות עם נסיון
פקידה אחרי צבא, הדפסה
איש קירור ומיזוג
בדבר פרטים נא לפנות לכה' כח אדם טלפון 03-294422.

למפעל פלסטיק מתפתח בראשל"צ
דרושים
1. לבורנט/ית
לנקיה איכות עם ידע ונסיון בנו מחבטנרף
2. מלבנים
נסיון של כנה לפחות
לעבודה בסלוש בסמרחה מלבר
3. מפעילים לעיבוד אבקתי תריס
לעבודה בסבב של שלוש בסמרחה. הסכלה 10 שנות לימוד והעלה. הדרכה תינתן בקבוצ.
לפנות לגבי אדם ת"ל מיתב א' 03-9612416

לחברת אלקטרוניקה
דרוש/ה
אחראי/ת למחלקה
להשכרת ציוד וידאו מקצועי
דרישות התפקיד:
★ יחסי אנוש מעולים
★ כושר ניהול משא ומתן
★ יכולת הפעל צוות עובדים
★ נכונות לעבודה מאומצת
לפרטים לפנות 03-776920, 03-774579

דרוש
מזכירה מעולה
בעלת יכולת בארגון ויזהול משרד ידע בסיסי בהנרש הדפסה טובה ונסיון מוכח.
רכז/ת נוער וספורט מדריך מנוסה או מורה מעולה נסיון מוכח.
עובד קהילתי בוגר עבודה סוציאלית בעל נסיון מוכח בעבודה קהילתית.
רכזת אתגר מורה או אקדמאית בתחומי החברה/ חינוך בעלת כשר ארגוני ויכולת הדרכה לפנות למתנס רח' עוזיאל 13 באר־יעקב טל' 08-246058

לחברת אלקטרוניקה
דרוש/ה
אחראי/ת למחלקה
להשכרת ציוד וידאו מקצועי
דרישות התפקיד:
★ יחסי אנוש מעולים
★ כושר ניהול משא ומתן
★ יכולת הפעל צוות עובדים
★ נכונות לעבודה מאומצת
לפרטים לפנות 03-776920, 03-774579

هكذا من الأصل

מבצעים

מגה מרקט
אבא אבן 18 ראשון לציון
ש.מ.ה.

מבצע חודשי
מבצע חודשי
ד'-ה' 8:30-19:00
ו' 8:30-14:00
ראשון סגור
מבצע חודשי
מבצע חודשי
מבצע חודשי

לחברת מהנדסים בתל־אביב
דרושים

1. הנדסאי אלקטרוניקה

* בעל ידע במיכשור ובקרה/מערכות איסוף נתונים/תיכון מעגלים אנלוגים ודיגיטליים.
* בעל ידע טוב באנגלית.
* רצוי יוצא ח"א.

העבודה בבית מלאכה וכרוכה בנסיעות ברחבי הארץ.

2. עורך טכני

לכתיבת ספרות טכנית
* מהנדס מכונות או אלקטרוניקה.
* אנגלית ברמת שפת אם.

להתקשר מיום א' 10:00–14:00 לגורית 16:00 – 19:00 לאזור. לטל': 377785

לחברת מהנדסים בתל־אביב
דרושים

1. תכניתן/מעצב

בעל נסיון מוכח בתחומים הבאים:
* עבודה במערכת VAX/VMS
* תכנות בשפת PL1

2. תכניתן/מעצב

בעל נסיון מוכח בתחומים הבאים:
* עבודה בסביבת VMS
* עבודה במערכת IMS DB/DC
* תכנות בשפת PL1

יועדפו מועמדים בעלי 3 שנות נסיון.
מועמדים בעלי יכולת עבודה ולמידה עצמאית, יתקשרו לטל': 377785 מיום א' בין השעות 10:00–14:00 לגורית 16:00–19:00 לאזור.

למחלקות תביעות
דרושים:

1. פקיד / ה

למדור רכוש
נסיון של 3 שנים בטפול בתביעות
למנות לאלכס: 03-5430718

2. פקיד / ה

למדור רכב – נפגעי גוף
עריכות רכב / ת ונסיון
למנות לבני רוזנבלום:
03-5430716

פערה
חברה לבטוח בעים

לחברה מסחרית
בעוף הצילום
איש מכירות
עם נסיון בשיווק ידע בעוף הצילום רצוי עין חדה. מגורים באיזור ת"א
עדיפות לבעלי רכב מסחרי
לפנות בכתב"יד לת.ד. 682 תל־אביב. 66621 עבור "איש מכירות".

לחברת מגדנסים בתל־אביב
דרושים

1. מנהל מכירות
2. מקדם מכירות
3. מוכרנית

יועדפו בעלי נסיון מוכח בענף המזון
לפנות בכתב בצרוף קורות חיים לת.ד. 1334 רח"א
ולציין ע"ג המעטפה עבור ר"ח 91030

לחברת מזון גדולה
דרושים לגוש דן

1. מנהל מכירות
2. מקדם מכירות
3. מוכרנית

יועדפו בעלי נסיון מוכח בענף המזון
לפנות בכתב בצרוף קורות חיים לת.ד. 1334 רח"א
ולציין ע"ג המעטפה עבור ר"ח 91030

לחברת מ.י.טי. סופט בע"מ
דרושים:

1. מהנדס/ת תכנה

לפתוח מערכת בסביבת OS/2.
בעל/ת נסיון של 4 שנים בזמן אמת/גרפיקה על מחשבי י.ב.מ. פי.סי. בשפות "C" ואסמבלר.
לפנות בכתב בצירוף קורות חיים, נסיון, והמלצות: אוסישקין 16, רמת־השרון 47210.

2. פקיד/ה

לעבודות משרד באנגלית.
בעל/ת ידע בשמוש במעבד תמלילים, יכולת שפות נוספות – יתרון.
למנות בטלפון: 5611941.

לבנק למשכנתאות בנצרת
דרוש/ה

פקיד/ת משכנתאות

דובר/ת ערבית רצוי חשכלה אקדמאית
המעוניינים יפנו בכתב יד לת.ד. 2256 ירושלים

לחברת לתעשיית מסגרות
דרושים
★ טבח/ית
למסעדת עובדים ברמלה.
★ טבח/ית
למטבח צמחוני בתל־אביב.
03-871812
03-594530

דרוש/ה לאזור רחובות
מיקרוביולוג
1. בתחום האימונולוגיה.
2. נסיון במעבדה.
3. נסיון בעברית.
08-476173

למשרד רואה חשבון
מזכירה / כתבנית
מעבד תמלילים WARDSTAR
03-319864 עיל.

לחברת מזון גדולה
דרושים לגוש דן

1. מנהל מכירות
2. מקדם מכירות
3. מוכרנית

יועדפו בעלי נסיון מוכח בענף המזון
לפנות בכתב בצרוף קורות חיים לת.ד. 1334 רח"א
ולציין ע"ג המעטפה עבור ר"ח 91030

דרושים
לחברת גדולה של מוצרי חשמל ביתיים
דרושים

אנשי מכירות

חכשיורים: נסיון במכירות
רכב פרטי
הכרת שוק הלקוחות
בענף החשמל
תנאים טובים למועמדים המתאימים
נא למנות לת.ד. 1334
ת/ן 90989 תל־אביב 61013

לחברת ארצית לשרותי כ"א
לסניפיה בת"א/ב"ש/אשדוד/נתניה

בחור/ה צעיר/ה

נמרץ/ת ושאפתן/ית
רצוי קצין בדרגת סג/סרן משוחרר, בעל נכונות לשעות עבודה רבות ומאומצות.
רקע סכני או מכירתי חובה.
רשיון נהיגה רצוי.
נשים או גברים העונים לדרישות מתבקשים לפנות בצרוף קורות חיים בכתב ולציין מקום עבודה רצוי לת.ד. 44971 חיפה מיקוד 31448

לחברת מגדנסים בתל־אביב
דרושים

1. תכניתן/מעצב

בעל נסיון מוכח בתחומים הבאים:
* עבודה במערכת VAX/VMS
* תכנות בשפת PL1

2. תכניתן/מעצב

בעל נסיון מוכח בתחומים הבאים:
* עבודה בסביבת VMS
* עבודה במערכת IMS DB/DC
* תכנות בשפת PL1

יועדפו מועמדים בעלי 3 שנות נסיון.
מועמדים בעלי יכולת עבודה ולמידה עצמאית, יתקשרו לטל': 377785 מיום א' בין השעות 10:00–14:00 לגורית 16:00–19:00 לאזור.

לליצ'ינג ולקידום מכירת הפרוייקט
באזורי הארץ השונים
★ בעלי חופעה, שיקול דעת וכושר עסקי
★ בעלי נסיון בתחום כח האדם ו/או מכירות
★ תמורה גבוהה למתאימים
מועמדים יפנו לטלי 03-5440693 תחל מיום א' או ישלחו פירוט קורות חיים ונסיון אל ת.ד. 47030 תל אביב 61110. סודיות מובטחת
חמודיה לשני המינים
צומת

יחד ביטוח חיים
LIFE INSURANCE YACHAD
סוכנות לביטוח חיים בע"מ

סוכן ביטוח / מועמד לסוכן ביטוח

האם ברצונך להתקדם?

האם אתה מרגיש שאתה מסוגל ליותר אך לא מאפשרים לך לרוץ קדימה? איתנו "ביחד" תמצא צוות מיומן המתמחה

בביטוח חיים

מובטחת לך עזרה מקצועית מעולה וליווי צמוד.
אם אתה בעל רשיון סוכן ביטוח או מעוניין ללמוד ומוכן לעבוד קשה.
תתקשר טלפונית 03-612094, 612138
בשעות 8.30 עד 15.30
ביומי א'—ה'
פערה
חברה לבטוח בעים

קופת חולים מכבי
דרושים
למרפאת שיניים בפתח־תקוה ואילת

רופאי שיניים כלליים ומומחים

למשרות מלאות וחלקיות.
למרפאת שיניים תל־אביב ופתח־תקוה

סייעות ושיניניות בעלות נסיון

סודיות מובטחת
בובר פרטים נא לפנות לד"ר ברק או דוד גז טל': 03-6103711

מזכירה רפואית

מקום עבודה: תל־אביב
למשרה מלאה או חלקית
בפרטים נא לפנות לגב' הניה טל': 03-291555

ח.מ.ה – מפעלי הנלה בע"מ
בקעת היתן
דרושים

נהגים

בעלי רשיון לפולטרלר ומשאות מעל 16 טון.
בעלי נסיון מוכח.
לפרטים: 02-941842 02-941820

לרשת עובדים סביב השעון
דרוש/ה

ביצועיסט/ית

שעות העבודה:
12:00-20:00
נא לפנות מיום א' לעיתית
03-622547

לחברת קוביטל בע"מ דרוש

מהנדס תכנה

מנוסה בעבודת צוות בסביבת VMS ו־UNIX בנושאי תקשורת ומערכות הפעלה, והכרות מעמיקה עם VMS / INTERNALS.
מועמדים מתבקשים לשלוח קורות חיים אל קוביטל בע"מ, ת.ד. 330 הרצליה ב' 46103.
דיסקרטיות מובטחת

למפעל עור דרושים
א. חפרים
מקצועיים
לחתירת חגורות
ורתיקי עור
לאקדחים
ב. חפרים
לעבודות חפירה
בקבלנות משנה
ג. בעלי רקע ונסיון
במכונות חפירה
תעשיתיות.
אדלר 373 חיינור 45
– תנאים טובים
למתאימים. טל 767214

למוסך סובארו יפו
דרושים:

1. בוחן רכב

(יוצא צבא)

2. מכונאי.

לעבודות קלות ומיוחדות (רצוי פנסיונר).
לקביעת דאיון לפנות לשוטי 823898, 8.3860

קבוץ דתי במרכז הארץ מחפש

אחות רווקה

מגורים במקום
לזאב. 08-548462 08-548326
לדוד. 08-548327

לקבוצת
השמירה
למתקן בעתוני
דרושים

א. מאבטחי שערים

* עבודה אחראית * יוצא צבא עד גיל 50 * מתאים לבעלי־משפחות *
עבודה במשמרות * מגורים: כפר־סבא, רעננה, הרצליה, פתח־תקוה והסביבה.
* 1350 ש"ח נטו (לא כולל שעות נוספות) * כלכלה * נסיעות.

ב. ראשי משמרות

אבטחה + מאבטחים

* עד גיל 35 * יוצאי יחידות קרביות
* עבודה במשמרות * מתאים גם לסטודנטים * אבטחת ממגנטית *
מגורים: נשי־דן, כפר־סבא, רעננה, רמלה ולוד.
תואי שכר מפולים, תחילת עבודה מיידית
ועדות קבלה תתקיימנה בימים א', ב' 29-30/5/88 בשעות 10-14 במשרדי חברת "השמירה" בע"מ רחוב שפ"ר 15 ת"א (ליד שוק הכרמל) נא להביא: ת.ז., פנקס מילואים ותמונה

לחברת מהנדסים בתל־אביב
דרושים

1. הנדסאי אלקטרוניקה

* בעל ידע במיכשור ובקרה/מערכות איסוף נתונים/תיכון מעגלים אנלוגים ודיגיטליים.
* בעל ידע טוב באנגלית.
* רצוי יוצא ח"א.

העבודה בבית מלאכה וכרוכה בנסיעות ברחבי הארץ.

2. עורך טכני

לכתיבת ספרות טכנית
* מהנדס מכונות או אלקטרוניקה.
* אנגלית ברמת שפת אם.

להתקשר מיום א' 10:00–14:00 לגורית 16:00 – 19:00 לאזור. לטל': 377785

לחברת מגדנסים בתל־אביב
דרושים

1. תכניתן/מעצב

בעל נסיון מוכח בתחומים הבאים:
* עבודה במערכת VAX/VMS
* תכנות בשפת PL1

2. תכניתן/מעצב

בעל נסיון מוכח בתחומים הבאים:
* עבודה בסביבת VMS
* עבודה במערכת IMS DB/DC
* תכנות בשפת PL1

יועדפו מועמדים בעלי 3 שנות נסיון.
מועמדים בעלי יכולת עבודה ולמידה עצמאית, יתקשרו לטל': 377785 מיום א' בין השעות 10:00–14:00 לגורית 16:00–19:00 לאזור.

לחברת מגדנסים בתל־אביב
דרושים

1. תכניתן/מעצב

בעל נסיון מוכח בתחומים הבאים:
* עבודה במערכת VAX/VMS
* תכנות בשפת PL1

2. תכניתן/מעצב

בעל נסיון מוכח בתחומים הבאים:
* עבודה בסביבת VMS
* עבודה במערכת IMS DB/DC
* תכנות בשפת PL1

יועדפו מועמדים בעלי 3 שנות נסיון.
מועמדים בעלי יכולת עבודה ולמידה עצמאית, יתקשרו לטל': 377785 מיום א' בין השעות 10:00–14:00 לגורית 16:00–19:00 לאזור.

לחברת מגדנסים בתל־אביב
דרושים

1. הנדסאי אלקטרוניקה

* בעל ידע במיכשור ובקרה/מערכות איסוף נתונים/תיכון מעגלים אנלוגים ודיגיטליים.
* בעל ידע טוב באנגלית.
* רצוי יוצא ח"א.

העבודה בבית מלאכה וכרוכה בנסיעות ברחבי הארץ.

2. עורך טכני

לכתיבת ספרות טכנית
* מהנדס מכונות או אלקטרוניקה.
* אנגלית ברמת שפת אם.

להתקשר מיום א' 10:00–14:00 לגורית 16:00 – 19:00 לאזור. לטל': 377785

לחברת מגדנסים בתל־אביב
דרושים

1. תכניתן/מעצב

בעל נסיון מוכח בתחומים הבאים:
* עבודה במערכת VAX/VMS
* תכנות בשפת PL1

2. תכניתן/מעצב

בעל נסיון מוכח בתחומים הבאים:
* עבודה בסביבת VMS
* עבודה במערכת IMS DB/DC
* תכנות בשפת PL1

יועדפו מועמדים בעלי 3 שנות נסיון.
מועמדים בעלי יכולת עבודה ולמידה עצמאית, יתקשרו לטל': 377785 מיום א' בין השעות 10:00–14:00 לגורית 16:00–19:00 לאזור.

לחברת מגדנסים בתל־אביב
דרושים

1. תכניתן/מעצב

בעל נסיון מוכח בתחומים הבאים:
* עבודה במערכת VAX/VMS
* תכנות בשפת PL1

2. תכניתן/מעצב

בעל נסיון מוכח בתחומים הבאים:
* עבודה בסביבת VMS
* עבודה במערכת IMS DB/DC
* תכנות בשפת PL1

יועדפו מועמדים בעלי 3 שנות נסיון.
מועמדים בעלי יכולת עבודה ולמידה עצמאית, יתקשרו לטל': 377785 מיום א' בין השעות 10:00–14:00 לגורית 16:00–19:00 לאזור.

דרושים
לחברת גדולה של מוצרי חשמל ביתיים
דרושים

אנשי מכירות

חכשיורים: נסיון במכירות
רכב פרטי
הכרת שוק הלקוחות
בענף החשמל
תנאים טובים למועמדים המתאימים
נא למנות לת.ד. 1334
ת/ן 90989 תל־אביב 61013

לחברת מ.י.טי. סופט בע"מ
דרושים:

1. מהנדס/ת תכנה

לפתוח מערכת בסביבת OS/2.
בעל/ת נסיון של 4 שנים בזמן אמת/גרפיקה על מחשבי י.ב.מ. פי.סי. בשפות "C" ואסמבלר.
לפנות בכתב בצירוף קורות חיים, נסיון, והמלצות: אוסישקין 16, רמת־השרון 47210.

2. פקיד/ה

לעבודות משרד באנגלית.
בעל/ת ידע בשמוש במעבד תמלילים, יכולת שפות נוספות – יתרון.
למנות בטלפון: 5611941.

לבנק למשכנתאות בנצרת
דרוש/ה

פקיד/ת משכנתאות

דובר/ת ערבית רצוי חשכלה אקדמאית
המעוניינים יפנו בכתב יד לת.ד. 2256 ירושלים

לחברת לתעשיית מסגרות
דרושים
★ טבח/ית
למסעדת עובדים ברמלה.
★ טבח/ית
למטבח צמחוני בתל־אביב.
03-871812
03-594530

דרוש/ה לאזור רחובות
מיקרוביולוג
1. בתחום האימונולוגיה.
2. נסיון במעבדה.
3. נסיון בעברית.
08-476173

למשרד רואה חשבון
מזכירה / כתבנית
מעבד תמלילים WARDSTAR
03-319864 עיל.

דרוש
מנהל/ת
למשרד הפקות ואמרגנות
רצוי בעל/ת נסיון
03-5440338/9
03-231121

+ 5,000 ש"ח לחודש
דרוש
איש מכירות
מעולה ומנוסה + רכב לשיווק ציוד למסעדות, גלידריות וכיו"ב למספר חודשים.
בתרשים אינטרנס מקצוע למנות לת.ד. 21526 ת"א
מעבדה על בסיס מטכולה + אחוזים.

לשח"ל שרותים רפואיים בע"מ
דרושים
★ נציגי מכירות
★ מנהלי צוותי מכירות
קורס הכנה ומיון ייערך בין ח־6 ל־8 ביומי.
מועמדים מתאימים, תגרים באזור תל־אביב, בעלי רכב, ואשר יכולים לעבוד בהיקף מלא מתבקשים לפנות לקביעת דאיון לטלפון 330851

אנלעד
לעבודה בירושלים דרושים:
★ מפעילי VAX
בעלי נסיון
לפנות לגברת נורית או חיים מירנדה
טלפון: 02-208439
★ מפעילי M.F. IBM
בעלי נסיון
לפנות לשאול שמש טלפון: 02-277252

לחברת שירותים ארצית
דרושה
מזכירת הנהלה ומנהלת המשרד הראשי
למשרה מלאה
דרישת הכשרה העברית על מורה.
שליטה בשפה האנגלית קרוא וכתוב.
נסיון בניהול משרד.
ידע בניהול מסמכים.
פניות בכתב בצירוף קורות־חיים ודרישות משכורת אל לתד.ר. 1468 ת"א מיקוד 61014, עבור יסודיות הנהלתי
סודיות מובטחת

לחברת מזון גדולה
דרושים לגוש דן

1. מנהל מכירות
2. מקדם מכירות
3. מוכרנית

יועדפו בעלי נסיון מוכח בענף המזון
לפנות בכתב בצרוף קורות חיים לת.ד. 1334 רח"א
ולציין ע"ג המעטפה עבור ר"ח 91030

ניקוי מחסן מכר – מיכשור תעשייתי
טכנאי/הנדסאי מיכשור ובקרה
או חמ"מ
* קריאה והבנה אנגלית טכנית.
* עדיפות לבעל נסיון מסחר.
* כושר ניהול מו"מ עם לקוחות.
* איתון וכיוון יומאי.
* מקום העבודה רח"ג.
ליישם: כתב ע"ש פרוגו השכלה ונסיון קודם ת.ד. 14035 תל־אביב 61140

לחברת ק.ט.ר.– קוסמטיקה טבעית יישומית
דיילים/דיילות
למכירה בדשמות – שוק בת"א, חיפה, ירושלים, טבריה ונהריה. ניסיון – הופעה נאה הכרחיתו שכר הולם
04-220968, 04-233397

אלעד תערוכות - כח אדם בע"מ
לעבודה בירושלים דרושים:
★ מפעילי VAX
בעלי נסיון
לפנות לגברת נורית או חיים מירנדה
טלפון: 02-208439
★ מפעילי M.F. IBM
בעלי נסיון
לפנות לשאול שמש טלפון: 02-277252

אדלר
מכונאות בטון בע"מ
מכונאות בטון בע"מ
תושב/ת גוש דן והסביבה
בוא/י הצטרף/י למערך השיווקי שלנו
ובנה/י לך קריירה חדשה
אם הנך מעל גיל 25, בוגר/ת תיכון, עם מוטיבציה גבוהה, רשיון נהיגה וכו'. אנו נבטיח בקורס בן 3 שבועות, שיעניק לך צוות מומחי מכירות ובימות.
הקורס בן 5 ימי לימוד בשבוע ויפתח בחודש יולי הקרוב.
בתוכנית הקורס: לימודים וסדנאות בנושאי מיים
ואמנמנדי כולל הגשה לבחינת רשיון של האגוד.
לסטודנטים מובטחים תנאים מצויינים. מיון והכנה
ויקום איש עיר חברה.
מהיר עוד מיום ישירות לבאר שבע.
טל. 03-5101839

מכונאי תעשייה
מוסכים ומתחילים +
מסיק דוודים
בתנאים מיוחדים
03-5103811-2

דרושה
משפחה דתית
רצוי עם ילדים
לטיפול בשלושה ילדים
בגילאים 12-7 בחודש אוגוסט
רצוי במושב או קיבוץ
לפרטים: 02-617155

סדרנים לתערוכה
6 ש"ח לשעה
רחוב שפ"ר 10 ת"א
(ליד שוק הכרמל)

סוכנים עצמאיים
בעלי נסיון למכירה לחוניות הלבשה וספורט אזור ת"א, מרכז דן וחדום הארץ
03-619914

למשרד פרסום
דרושה
מזכירה
עם ידע בניהול משרד עצמאי, הדפסה וידע בעברית ואנגלית, רשיון נהיגה, הופעה מרשימה יום עבודה שלם, תנאים טובים.
03-221058

למשרד חקשור בענף הביטוח
עוזרת־דין
בעלת ניסיון וידע בניקיון וביטוח, לתפקיד מקצועי ומיהולי.
לפנות בכתב"יד לת.ד. 26253 ת"א

למפעל מזון מתקדם באזור חדרה
דרושים
מחלקים
עם רכב קירור
עד 3 טון לאזור חמרכז וגוש דן ואזור חיפה וחצפון
לפנות טלפון 06-595555 לפטיה

SONY

דרושים
למעבדת מוצרי תקשורת
★ טכנאי / ת הנדסאי / ת
נסיון בתחום הוידאו
★ טכנאי / ת
למקולי דיסק
נסיון בתחום האודיו דיגיטל
מועמדים מתאימים לאחר שרות אבאי יתקשרו למיכנה 03-5101515
ישאר
רח' אחד העם 9, מגדל שלום, ת"א,
טל' 03-5101516.

דרחפון
24 שעות
שרות מודעות טלפוני
של דרחפון
לבעלי כרטיסי אשראי
ויזה, ישראכרט, דיינרס
03-611001

קוביטל cubital
לחברת קוביטל בע"מ דרוש

מהנדס תכנה

מנוסה בעבודת צוות בסביבת VMS ו־UNIX בנושאי תקשורת ומערכות הפעלה, והכרות מעמיקה עם VMS / INTERNALS.
מועמדים מתבקשים לשלוח קורות חיים אל קוביטל בע"מ, ת.ד. 330 הרצליה ב' 46103.
דיסקרטיות מובטחת

מנהל/ת חשבונות מדופלם/ת
לעבודה מעניינת ומגוונת בלוח, לתקופה ממושכת ולוים מלא עם אפשרות לשעות נוספות.
6 ימי עבודה בשבוע
תעודת מדופלם ולפחות שנת נסיון – חובה
שכר גבוה וכל התנאים הסוציאליים כתוב – מובטחים.
כדאי לך לפנות אלינו בחקדם – אז משתלם
רח' בן־יהודה 12 ת"א
א'–ה', 08:00–14:00 03-298877
מנפאואר
MANPOWER
החברה הגדולה בעולם לעבודה זמנית

למשרד רואה חשבון בתל־אביב
דרושים

עובדי ביקורת

שנת נסיון אחת לפחות, לעבודה במשרה מלאה
נא לפנות בין השעות 17:00–19:00 לטלפון:
03-5611071

חברה לעבודות בנייה
תעוסקה בחובלות במשאיות + מוף כבד מעוניינת בהגעות לחובלת ציר
03-822560 03-812078

קיקי סלני איכות
דרוש

טכנולוג מזון

צעיר ודינמי
נדרש נסיון בענף המזון (מעל שנה).
נא לשלוח קורות חיים מפורטים לת.ד. 489 יבנה 70600

לחברת מסחרית בת"א
דרוש/ה

חשב / ת

חתכוות חדרישות
* ראיה חשבון
* 3 שנות נסיון קודם בתפקיד דומה
* נסיון בניהול ופיקוח על מערכות מלאי וכספים
נא לפנות בצירוף קורות חיים ופירוט נסיון קודם לת.ד. 7095 ת"א 61070 עבור מס. 24

לחברת מזון גדולה בגושדן
דרוש

מחלק

* רשיון ג' הכרחי
פרטים בטלפון חחל מיום ראשון 03-9224339, 03-9233283

ברקום bercom
שרותי תוכנה דיינע בע"מ
לעבודה החי"ל
דרוש

מהנדס מכונות בכיר

(רצוי תואר שני)
עם נסיון מוכח באלמנטים סופיים וידע בתוכנות
לפנות מיום א' לאירת, טל' 7510192, 03-7510190

דרושה
גננת מומחית
לחיתול גן בדוח הירחות המתקדמת. גילאי 4-3
בדמת־אביב
03-411520 03-412403

חוק הודעות שוות כתעסוקה, תשמ"א 1981
לפי חוק זה אסור לסרב לקבל אדם לעבודה מחמת מגדו או מחמת הזמנו כפיר או הדרה, אלא אם אופיו או מהותו של התפקיד מונעים קבלתו של כן אחד המינים לעבודה הנדונה. השברי־ינים צפויים לענים על פי החוק.

לכפיר מעליות ברעננה
דרושים
* מסגרים
* מרכיבי מעליות
* עוזרים להרכבת מעליות
טלפון: 052-33701
052-48212

נהגים/מסנדלים
מאזור ת"א
לחתקשר 03-651051
לזרון

תל־אביב הילטון
דרוש/ות

צעירים/ות

אחרי שרות צבאי
לעבודות מלצרות
* בנגרי תיכון
* שליטה בשפה האנגלית
* חופנה נאה ומסודרת
העבודה במשמרות ומתאימה גם לסטודנטים/ות. אפשרות למשרה חלקית.
לקביעת דאיון נא לפנות טלפונית
03-640292-4

פזכים בע"מ
דרוש/ה

אגרונום/ית

לעבודה משרדית
במחלקה החקלאית
הכישורים הדרושים:
* בוגר/ת פקולטה לחקלאות.
* שפות עברית–אנגלית.
* עדיפות לבעלי נסיון באדמיניסטרציה.
* נסיון בהפעלת מחשב.
* שפות נוספות.
נא לשלוח קורות חיים, בכתב יד, למכים, ת.ד. 16398 ת"א, 61161 עבור "מח' חקלאית".

SISOMALLAY
פרויקט התחדשות ופיתוח העיר רמלה
דרוש לאיזור רמלה

רכז לפיתוח משאבי אנוש וכח אדם

בוגר במדעי הרוח או השכלה תיכונית
עם נסיון אירגוני
פרטים נוספים: ימים א'–ו' 08.00–15.00
טל: 08-229176, 08-228053 לבקש את אתי.

נטר ערכי צילום (2000) בע"מ
דרושה

מנהלת חשבונות

למחלקת לקוחות
נדרש: ידע ונסיון
בחנה"ח ממוחשבת
נא להתקשר מיום א'
03-9234222
Agfa

לסוכנות ביטוח ברמת גן
דרוש/ה
חתם / ת
לענפי האלמנטרי
כולל עבודה עם מחשב.
תנאים טובים למעמד/ת המתאים/ה
נא למנות טלפונית 03-7512702

مكبر من الأصل

נחמה שיבלי, עקרת בית מאזור:

מכרו לנו משק ברמת־צבי ועכשיו מבטלים – כי בעלי בדווי שהתגייר

מאת יצחק מרידור, סופר „דבר" בעסקי

„מפריות מושב רמת צבי שבעמק מסרה לנו משק והיא מעמד קרוב לבטל את החוזה שחתמה איתנו – בגלל שבעלי הוא בן מגזא בדווי. לא שמנו לב לשם המשפחה, הם אזרחים מלאים, ואפילו לא מרבנה לאשר קבלתה למושב של משפחה שראשית מגזא בדווי".

כך מודעת נחמה שיבלי, עקרת בית מאזור, שרכשה, יחד עם בעלה, יצחק (האשם) שיבלי, תמורת 100,000 דולר, משק במושב רמת צבי. כדי שהמשפחה תוכל לדעת כעובדת משפטית של הבעל, המתגוררת בכפר הבדווי שלרגלי הר מנבור – כפר שיבלי, על השתלשלות הפרשה, הראיה, ממנה ראשון, לשמוע מודיה, סיפרה אתמול ל „דבר" נחמה שיבלי, עקרת בית מאזור לשלושה.

„אני ילידת חולון. אבי, נתן גולדמן, הוא פסיכיאטר של „אמר". הכרתי את יצחק בעלי, בזמן שירותי הצבא. הוא שירת אז במשטר הכבול ואף כך במשטרת הגבלה. עכשיו הוא חבר „אמר". בעלי מוקף על ידי חבר הראשי לשעבר, שמריה קוסף, חבר לגרמן, הבן של חולון, הוא שהשיא אותנו. שלושה ילדים שלנו, אחיי, בן ה־11, דוד בקן ושבן, בן ה־9, לבד בבני ילדים חדים. אני ודישה בעלי, שרצה שהם יסמנו שם יהודה ומנדרה. יצחק לקרם הנשמה מקרה במילואים יוכר מדרגה אנשים שאני מכירה אותנו מגלים בית יפה, קטן מסודר, אבל גם שמרים קשר הדוק עם משפחת בעלי, בכפר שיבלי. ראש המועצה שם, עלי שיבלי הוא דוד. אם אחד על

ויזל בשטחים

חתן פרס נובל, הסופר אלי ויזל, העושה בימים אלה בישראל, בעת מפגש עם קציני צה"ל בשטחים. (צילום: דובר צה"ל)

רשות למלחמה בסמים תוקם במשרד רה"מ

מאת מוריז המוריני של „דבר"

רשות מרכזית למלחמה בסמים תוקם בקרוב במשרד ראש הממשלה.

כך הודיע אמש ראש הממשלה יצחק שמיר בפגישה עם משלחת ביקר־לאומית למלחמה בסמים. את הפגישה ואת ביקורה של המשלחת ארגן אמיל נאג'ר, מי שהיה שגריר ישראל ועתה יועץ של משרד הדרום.

מטרת הרשות, שתוקם לאחר הליכי הקיקה מתאימים בכנסת, תהיה לרכז את המאבק של כל רשויות השלטון בישראל ולתאם בין הגופים השונים הפועלים נגד הנגע.

צוקר „עולה" על להט: „רתמת לעגלתך המפלגתית מנהל קרן ת"א לפיתוח"

מאת נתן רוזי
סופר „דבר" בעל אביב

במינויו של יוסי גן יהודה, מנכ"ל קרן תל אביב לפיתוח, לראש מטה הבחירות של ראש העיריה שלמה להט, יש פגיעה בשמה הטוב של הקרן, אומר חבר מועצת העיריה אריה צוקר, המסתמך על פרסום כידם".

מתוך צוקר ללהט בין השאר: „איננו יודע אם יש בכך עבירה על החוק, אבל מה שברור מעל לכל ספק שגם אם הדבר 'כשר', זה הרס האמון למנכ"ל הקרן ולקרן עצמה.

"סעיפי הדרשתי כל השנים להתיר למבקר העיריה לבדוק את חשבונות הקרן, אך אנה סירבה בנימוקים פורמאליים. דרשתי, כי ידעתי שהקרן חורגת ממטרותיה ומשקיעה כספים בפרוייקטים שאינם פרוייקטים של פיתוח אלא של בידור, כמו פארקי־קונצרטים. גם ניתן 200,000 דולר למימון התקציב השוטף של מוזיאון ארץ ישראל, שנעשה לפי הוראותיך, נגד את מטרות הקרן הדבר רק חיזק

את דעתי שאתה עושה בקרן כבתוך שלך. ידע לי שלפני שנתיים היתה לקרן תרומה כספית של מאות אלפי דולרים ששמשו כקרן מיוחדת. מאין עודפי הכספים ולמה שמשו ומשמשים, איני יודע, אבל זכותי, כחבר המועצה, לדעת.

"אתה, שלפי דבריך חדר לשמה הטוב של הקרן, עשית מעשה פוגע, לא נכון, לא בדוי ולא טוהר בכך שרתמת לעגלתך המפלגתית והאישית את מנכ"ל הקרן. אני פונה אליך בדרישה להרפות מוקרן וממנכ"לה ולא לגייסם לקידום עניינך האישיים בבחירות לראשות העיריה.

"בחודשים זו אבקשך לדעת אם מר עמיקם שפירא, שצידדת אותו למטה הבחירות שלך, הוא עדיין איש יחסי ציבור ופרסום לקרן תל אביב לשיתוף".

דובר העיריה בני כהן אישר שלשום את מעורבותם של עמיקם שפירא, רוני רמון ואלחנן כהן בקידום מסע הבחירות של להט. הוא אמר כי אינו יודע את הגדרת תפקידו המדויק של אלחנן כהן בחוזה.

מכרו לנו משק ברמת־צבי ועכשיו מבטלים – כי בעלי בדווי שהתגייר

יצחק משרת בבחינתו. שני הוא קצין מבצעים במשטר הגבול. אח אחר משרת כחיל השריון. והחלטנו לרכוש בית ומשק ברמת צבי, כדי להיות קרובים לכפר שיבלי, המצוי רבע שעה משם. מעולם לא הסתרנו את העובדה שבעלי הוא בדווי שהתגיר, ואפילו לא עלה על דעתנו לשנות את השם: איך מעידים אנשי רמת צבי להגיד שהם לא ידעו שבעלי ממגזא בדווי הרי השבט שלו יד בכפר שיבלי, והשכן, המדוחק מהם מרחק של רבע שעה של נסיעה?"

יצחק הוסיף שיבלי מסרו את ביתם ואת מכונותם כדי לממן את רכישת המשק ברמת צבי. „מביר המושב, יעקב גוזובסקי, הוא שהציע לנו לרכוש את המשק, שעבר לידי המזכירות, בגר בית המשפט. הוא טילפן אלינו והמקן אותנו לבוא לרמת צבי עם כסף ו„בקבק שמפניה. חתמנו במזכירות המושב על זכרון דברים, שילמנו מקדמה, חתמנו אחר כך הסכם אבל עוד דין ושילמנו עוד עשרות אלפי דולר ועכשיו פתאום מסרו שהם לא רוצים בנו?" שואלת נחמה שיבלי.

יעקב גוזובסקי, חבר המזכירות של רמת צבי סירב אתמול להגיב על טענותיה הקשות של משפחת שיבלי: „הפרשה מצויה כיום בהליכים משפטיים" אמר אתמול גוזובסקי ל„דבר". „כל עוד לא סתיימו ההליכים בבית המשפט, לא תקבל ממני שום תגובה."

ואכן, – „הצדדים" עומדים להיפגש, פעם נוספת, להמשך הדיון בפרשה, בבית המשפט המחוזי בנצרת.

צעדה מכברי לכפר יסיף – לחיזוק הידידות בגליל

מאת יוסי ליבוביץ,
סופר „דבר" בגליל המערבי

בכוונה לחזק את יחסי השכנות והידידות בין יישובי הגליל המערבי היהודיים והכפרים הערביים השכנים מארגנים המועצה האזורית מטה אשר, בשיתוף המועצה המקומית כפר יסיף, צעדה משותפת מצומת בכרי דגי לכפר יסיף.

הצעדה תתחיל מחר (יום שבת) בשעה ארבע אחה"צ מצומת כברי. בשעה 6-30 בערב תתקיים עצרת חגיגית במגרש הכדורגל של כפר יסיף ובה יגאמו מזכיר חברת העובדים ותושב קיבוץ כברי דני רוזוליו וכן ראש המועצה המקומית כפר יסיף, נימר מרקוס. כמו כן תתקיים במקום תכנית אמנותית.

צעדה זו היא המשכה של פעילות מתמשכת להידברות הדדית ולמפגשים הנערכים באופן קבוע בין תושבי כפר יסיף לבין שכניהם מכברי ומבית העמק.

שלושה נהרגו בתאונות דרכים

מאת חנה מאר
ויוסי ליבוביץ,
סופרי „דבר"

בתאונת דרכים קטלנית שארעה בבריש 40 נהרג יואב בושארי, בן 32, תושב פתח תקוה.

תאונת הדרכים ארעה בלילה שבין רביעי לחמישי בשעה 23.00 בבריש 40. רכב מסוג מרצדס פיאט פיזרינו שנסע מכיוון דרום לצפון פגע ביואב בושארי, חבר „אמר". אב לשלושה ילדים, אשר חצה רגלית את הכביש משמאל לימין. בכיוון נסיעת הרכב.

אור ליום חמישי בשעה 02.15 לפנות בוקר בבריש הנזיר, בקילומטר ה־29, בקטע בין שפיים לרשפון נהרג רפאל מרקוס נסע בלוריית אשתו במכונית סובארו מכיוון צפון לדרום. סיבה שסרם יידוע הוא סטה ברכב לצד הכביש לכיוון ימינה והתנגד בגשרון, אשר עליו נמצא מגגון לקריאת מצוקה. אשתו אשר ישבה לידו נפצעה קשה.

רחבת אשכנים, חנה אביגיל בת 37, מאור עקיבא נהרגה אתמול בבוקר בתאונת דרכים שאירעה בבריש המניפי המוביל מאור עקיבא לעתיקות קיסריה.

התאונה ארעה כאשר מכונית חלבן שנסעה מאור עקיבא לקיסריה פגעה מאחור ברוכבת האופניים שנסעה מצד ימין. האשה נהרגה במקום והנהג הפוגע נעצר לחקירה.

הרשות להגנת הצרכן:

מאז נובמבר – התייקרו מוצרים בעשרות אחוזים

מאת הדים ביאור, סופר „דבר"

שורה של מוצרים התייקרו בשיעור של עשרות אחוזים מאז נובמבר '87 – עולה מסקר מחירים שערכה הרשות להגנת הצרכן בהתרעדות.

הסקר מצביע, לדוגמא, על האגרה הרגיל, שהתייקר ב־146 אחוז, שמן סויה ב־41 אחוז וחומץ טבעי – 21 אחוז.

יו"ר הרשות להגנת הצרכן, נחמה קצב, תבעה אתמול ממשרד התעשיה והמסחר להחזיר לפיקוח מחירי את המוצרים שהתייקרו באופן חריג. היא הזהירה מפני עריעור הרצבות במשק לנוכח התייקרויות אלה. קצב הטעימה עוד שאין הצדקה להעלות את מחירי המים לקראת תקופת הקיץ, שכה גדולה הצריכה.

אלוף (מיל.) בוצר – בראש ועדת החקירה לאסון באוניית הפתם

מאת יוסף פרמלסקי, סופר „דבר"

אלוף (מיל.) אברהם בוצר, בתמונה עלידי שר האוצרים הרצשטיין משה שחל, לידיר ועדת החקירה של האסון שארע שלשום באנית הפתם „אורניקה", בו נספר שלושה עובדים ואחר נמצא קשה.

אברהם בוצר מפקד חיל־הים לשעבר משמש כיום כמנכ"ל קע"א והוא משמש בהשכלתו. לוועדה זו יצורפו קרוב לחודש מומחים מטעם משרד העבודה ומיטול הספנות של משרד העבודה. על הוועדה ותפל לברוק: מה היו הגורמים הנסיבות שהביאו לאסון, אם קיימים תקנות, נוהלים, הוראות לביצוע עבודות ניקוי במחסני אניות לחבלת פתם, מה הם האמצעים וההסדרים הבטיחותיים הדרושים לביצוע עבודה כזו, אם כל הגורמים המופקים על הנושא פעלו כמיטב יכולתם כדי למנע את האסון.

הוועדה צריכה לגיש מסקנותיה לשר האנרגיה והתשתית תוך שבועיים ולכלול בהם גם המלצות לשיפור הבטיחות בעבודות במחסני אוניות פתם ולמניעת הישנות מקרים דומים בעתיד.

המשטרה וגם נציגי משרד העבודה חוקרים את נסיבות האסון. נודע שאתמול ניגבו עדויות נוספות מרב החובל ואנשי צוותו. האניה תשלים פריקתה בשבוע הבא חתפל.

בינתיים, נמסר על שיפור במצבו של וחיר כולון המצוי מאסון „אניה הפתם" על אף מצבו הקשה, הוא הוכנס אתמול פעם נוספת לחא ולחץ בבסיס וחילהים ואחרי החזרתו לבית החולים רמב"ם אפשר היה לנתקו ממכשירי הנשמה. למרות השיפור במצבו של הפצוע קשה הוא לא היה מסוגל אתמול לשוחח עם הקרובים אותו.

מואשם באונס מפגדת, ובחריכתה בסיגריות

מאת יוסי ליבוביץ,
סופר „דבר" בגליל המערבי

משה ברזון, בן 54, מחדרה מואשם בבית המשפט המחוזי בחיפה באונס בחורה המפגדת בשבלה, לאחר שישרף את חזה ובמצה מספר פעמים בסיגריה בעודה.

התובעת, עורכת הדין רלי קרויטורו־גוטמן, סוגעת בכתב האישום, כי ברוך בחיין בנאנסת ב־12 באפריל השנה בלכתה בחזה. הנאשם הכיר את קרבנו וידע על מצבה השכלי. לאחר שביקש ממנה לעלות לרכבו הסיעה לאחת הסמטאות בחדרה שם הפשיטה לחלוטין מכל בגדיה. כשביקש ממנה לקיים עמו יחסי מין והיא סירבה, שדף את בסנה וחזה בסיגריה כדי להגיעה להסכים לגחמותיו וכדי למנע התנגדותה.

בן 12 היכה בת כיתתו – וניסה להתאבד

מאת יוסי ליבוביץ, סופר „דבר" בגליל המערבי

תלמיד בן 12 מקריית ביאליק ניסה שלשום להתאבד כבליעת כמה עשרות כדורים למניעת התקף לב ואקמול תוך שתיית בקבוק בירה. לאחר שהסתכסך עם בת כיתתו והיכה אותה עד שזו איבדה את הכרתה. הנער הועבר מחומר הכרה לבית החולים רמב"ם סחיפה ונשקפת סכנה לחייו.

משגיח כשרות חשוד בליטוף ישבנים במקווה

מאת יוסי ליבוביץ, סופר „דבר" בגליל המערבי

משטרת הגליל מבקשת להעמיד לדין פלילי את משגיח הכשרות העירוני של קריית ים ועובר המועצה הדתית בעיר מרדכי אביאם (46), בחשד כי ביצע מעשים מגונים בנוסף של שלושה נערים מקריית ים בעת שנכנסו למקווה העירוני.

אביאם, העובר כעשר שנים במועצה הדתית, הובא לבית משפט השלום בחיפה ומעצרו הוארך בחמישה ימים. מפקד תחנת הגלבוע, סנ"צ שרגא לוי מסר, כי החשוד הודה בחלק מן העבירות המיוחסות לו. בימים אלה יוגש החומר לפרקליטות מחוז חיפה לשם הגשת כתב אישום.

בחקירתו במשטרה אמר משגיח הכשרות: „עזרתי להם לצאת מהמקווה ולישפתי להם את הישבנים". הנערים בני 14־15 מקריית ים סיפרו לעומת זאת כעדותם במשטרה, כי החשוד ליטף לא רק את ישבנם אלא גם איזורים מוצנעים אחרים בגופם. לאחר התלונה ובתיאום עם המשטרה קבעו השלושה להיפגש עם המשגיח פעם נוספת ואולם הוא לא הגיע. כעבור יומיים זוהה בדחוב עלידי הנערים ואז נעצר עלידי המשטרה.

הגדיים נמצאו – אך הנער שאיבדם ברח וכנראה טבע

מאת יוסי ליבוביץ, סופר „דבר" בגליל המערבי

עשרות שוטרים ממרחב הגליל בסיוע מסוק, פלוגי גישוש ושוטרי משטרת הנגב יחוד תפוקר, זה היום השלישי ברציפות, בחיפושים אחר הילד פקדי אלמסעיל המדון, רועה צאן בן 14, מהכפר שעב שבגליל המערבי שנקבתיו נעלמו ביום שלישי בצהריים.

בני משפחת הנער הודיעו למשטרה על היעדרו רק 24 שעות לאחר העלמו. זאת מאחר ובעבר נהג הנער לברוח מהבית ולחזור כעבור יומה. הוא נהג לעשות זאת ככל פעם שאיבד מספר גדיים כשיצא לרעות עמם בשדות, מאחר ואבין נהג להכותו בפרצות אכזריות.

ביום שלישי אחר הגדיים בין הנער מהכפר לאחר שמספר גדיים נעלמו שוב מעדרו. בני משפחתו שהחלו בחיפושים מצאו את הגדיים כעבור כמה שעות ואולם הנער נעלם. הודעה למשטרה נמסרה רק ביום רביעי אחה"צ. אז יצא כוח של 40 שוטרים בחיפושים מהאויר, בנקיקים ובמערות באיזור הרחי בגליל המערבי עד שעות החשיכה.

אתמול בבוקר יצא שוב כוח מתוגבר של 60 שוטרים בסיוע מסוק ונשמים. המתפשים הגיעו עד שדות קיבוץ כפר מסריק. המשטרה משערת, כי ייתכן הנער טבע במי כיכר באחד הנחלים ובבריכות המהבעיות או שנמלט מהאיזור למשך מספר ימים ומסתתר במקום מחבוא.

המתנדבים למשטרה מאיימים לפרוש אם לא יקבלו מדים

מאת נתן רוזי, סופר „דבר" לענייני משטרה

מתנדבים למשטרת ישראל ולמשטרי אזרחי קיבלים על הקצב האיטי של קבלת מדי משטרה.

ח"כ בני שליטא (ליכוד) אומר, כי ההחלטה של צמרת משטרת ישראל לחלק מדים לשוטרים ולא למתנדבים, בגלל בעיות תקציב, מעוררת תסיסה במשטרה ובעיקר בקרב המתנדבים. „מאחר שהמשטרה החליטה להנפיק מדים חדשים, ומאחר שהתקציב איננו מספיק, היא נאלצת לחלק את המדים החדשים בקצב איטי למדי ולא לכולם. השוטרים המתנדבים למשל, יקבלו אחרונים את המדים החדשים.

שליטא אומר עוד, כי ההחלטה להמשיך ולהפעיל את המתנדבים כשהם לבושים בבגדי חאקי מעוררת תסיסה רבה, ורבים מהמתנדבים אומרים, כי הם יפרשו אם לא יקבלו מדים זהים לאלה של השוטרים.

דובר משטרת ישראל עדי גונן אמר אתמול בתגובה, כי קיימת החלטה עקרונית לצייד את המתנדבים במדי משטרה. חלק מיחידות המתנדבים קיבלו מדי משטרה ואילו האחרים יקבלו מאוחר יותר.

המושבים תובעים מהבנקים מחיקת חובות נוספת

מאת דויד מרשיוב, סופר „דבר" לענייני חקלאות

מזכירי תנועת המושבים גדליה בל ויוחנן רביאל תובעים מהבנקים לבצע מחיקה נוספת של חובות אותם מושבים, אשר הסדר דעדת רביד אינו מהווה לבחוב פתרון.

בישיבת מזכירות תנועת המושבים, שהתקיימה אתמול, טענו השניים כי עגלת הסיוע תקועה בבוץ. שמה מושבים בלבד הגיעו להסדר עד כה ואת מתוך מאות מושבים הקרויים במצוקה קשה והזקוקים לסיוע כלכלי בהתאם לממצאי הוועדה.

גל רביאל תקפו גם את אופן טיפולה של המשלה בנושא הסדר המושבים ואת אריכות הבנקים לענין. השניים הזהירו מפני הפיכת מסבר המושבים לנושא ביטוח פוליטי, שכן לדעתם המושבים הם גם חברתי ולאומי לישראל.

המושבים תובעים מהבנקים מחיקת חובות נוספת

מאת דויד מרשיוב, סופר „דבר" לענייני חקלאות

מזכירי תנועת המושבים גדליה בל ויוחנן רביאל תובעים מהבנקים לבצע מחיקה נוספת של חובות אותם מושבים, אשר הסדר דעדת רביד אינו מהווה לבחוב פתרון.

בישיבת מזכירות תנועת המושבים, שהתקיימה אתמול, טענו השניים כי עגלת הסיוע תקועה בבוץ. שמה מושבים בלבד הגיעו להסדר עד כה ואת מתוך מאות מושבים הקרויים במצוקה קשה והזקוקים לסיוע כלכלי בהתאם לממצאי הוועדה.

גל רביאל תקפו גם את אופן טיפולה של המשלה בנושא הסדר המושבים ואת אריכות הבנקים לענין. השניים הזהירו מפני הפיכת מסבר המושבים לנושא ביטוח פוליטי, שכן לדעתם המושבים הם גם חברתי ולאומי לישראל.

מועצת ירקא מצטרפת למשטרה במלחמה נגד סוחרי הסמים

חיפושים – גם בבתי שיח'ים ונכבדים ועל גופן של נשים

מאת יוסי ליבוביץ,
סופר „דבר" בגליל המערבי

המועצה המקומית ירקא בגליל המערבי בשיתוף מבצעי המכס. קיבלה החלטה היסטורית וחברת תקים בעדה הדרוזית – לאשר למשטרה לערוך חיפוש גם בבתיהם של שיחים ונכבדים וכן על גופן של נשים.

ההחלטה התקבלה בישיבה מיוחדת. לפני כחמישה חודשים והיא מתפרסמת עכשיו לראשונה. היה זה כאשר ראשי הכפר הודיעו לראשונה. לשתף פעולה עם המשטרה בכל הנוגע למלחמה נגד סוחרי הסמים. זאת, לאחר שהתברר לנכבדים כי כפר ירקא הפך ל„סופרמרקט" של סמים, כהגדרת המשטרה. המסקן סמים לכל אזור הגליל ואפילו הארץ.

מקור בכיר במשטרת מרחב הגליל סיפר לסופר „דבר" כי כפר ירקא הוכל לשמש כמקום פעילות מרכזית לסוחרי הסמים בגליל מיד לאחר מלחמת שלום הגליל ב־1982. „היתה לנו בעיה גדולה להיכנס לכפר דרוזי מבחינה מודיעינית בגלל הלוראליות הדרוזית הנמרצת בין כני הכפר אשר חיפו על סוחרי הסמים. המצב הגיע לידי כך, שסוחרים מכרו סמים באמצע הרחוב לכל דיכפין, ללא כל חשש", אמר המקור.

לאחר ההחלטה המהפכנית הפיירה משטרת עם סוכן סמוי לכפר ובעזרת מידע מודיעיני שהתקבל

אושר ייצור הורמון צמיחה מזורזת לילדים נמוכי קומה

מאת אריאלה ראובני,
סופרת „דבר"

הורמון צמיחה, המשמש בשיטות של הנדסה גנטית עלידי חברת „ביוטכנולוגיה מלילות" בקריית ויצמן ברחובות והמאיץ את קצב הגדילה של ילדים נמוכי קומה, המבוקש מחברי בחדרמן הגדילה או מהפרעות בהפרשתו, בשיעור של 8–10 מ"מ לשנה לעומת 2–3 מ"מ לשנה ללא טיפול בהורמון – אושר בימים אלה לייצור ולמכירה עלידי משרד הבריאות בארץ.

פרופ' מרגן גורצקי, מנהל הנשיא למחקר ופיתוח של חברת „ביוטכנולוגיה", אשר השתתף אתמול בכנס ביוטכנולוגיה של שנת ה־2000, שנערך בחיפה, מסר לסופרת „דבר", כי הניסויים הקליניים שנערכו במשך שנתיים בחומר החדש וחקיפו כ־170 ילדים בגילאי 2–14 שנים הוכיחו את עצמם כיעילים ובכו הנחל בייצור מסחרי ובהפצתו של החומר. הניסויים נערכו בארבעה בתי חולים בארץ ובמקביל בכמה בתי חולים באה"ב חברה בת של „דרשנט" משיקגו השתתפה בניסוים. הפיתוח והמחקר של הורמון החדש נעשה סלו בארץ.

רופאי ילדים ורופאים אינדוקרינולוגים המטפלים בחומר החדש עומדים בקשר עם החברה המייצרת והמשמר משוקם באמצעות קופת החולים השונות.

ההורמון החדש מופק מחיידקים, העוברים תהליך ביקרי יחודי המפך אותו להורמון גדילה אותנטי. יתרונותיו של החומר החדש לעומת הורמון הגדילה המופק מבלוטות יתרת המוח של בני אדם הוא בכך שכמויות הפקתו אינן מוגבלות, מחיון זל יחדר הוא נקי מזיהומים שעלולים להימצא בגופו של תורם בלוטות יתרת המוח. בארץ מדובר ב־50–20 ילדים לשנה הסובלים ממחסור בהורמון הגדילה או מליקויים בהפרשתו. יעילותו של החומר רבה יחדר ככל שהטיפול בו מתחיל בגיל רך ככל האפשר של הילדים.

כיום נבדקות אינדקציות נוספות שבהן עלול החומר החדש לשמש כחומר טיפולי יעיל. הנושא נבחן גם מבחינות כלכליות. נמסר כי חברת „ביוטכנולוגיה" מנהלת בימים אלה מגעים עם חברות באירופה ובמזרח הרחוק ליצוא הורמון הגדילה החדש.

לקראת הכינוס בשבוע הבא:

יחסי ישראל השוק המשותף – בקונגרס היהודי האירופי

מאת יקיר צור, סופר „דבר"

יחסי ישראל והשוק האירופי המשותף, והעיכובים בביצוע הסכמי המחר של ישראל עם השוק המשותף, יעמדו במרכז דיוני הכינוס השנתי של הקונגרס היהודי האירופי, שיתכנס בתחילת השבוע הבא בממורות השוק המשותף בבריסל, בלגיה. המארחים, ראשי השוק המשותף, יציגו בכינוס את בעיותיה השונות של הקהילה האירופית וראשי הקהילות היהודיות יעסקו בנושאים הנוגעים של יהדות אירופה.

מנכ"ל הקונגרס היהודי העולמי בישראל, ד"ר אבי בקר, אמר כי אירופה הכינוס על ידי מוסדות השוק המשותף מהווה מהווה מיוחדת מצד ראשי השוק המשותף כלפי הקהילות היהודיות באירופה.

„אין ספק", אמר ד"ר בקר, „שהיחסים שם יכלול גיבות פוליטיות המאפיינות את הדיבוק המתמשך בין ישראל ומדינות מערב אירופה כמדינות הסכסוך הערבי־ישראלי".

מישראל ומזמנו להשתתף בכינוס שר התעשיה והמסחר אריאל שרון, תא"ל (מיל.) אפרים סנה, לשעבר ראש המינהל האזרחי בשטחים, ואבי פרימור, שגריר ישראל לבלגיה ולשוק המשותף. מטעם השוק המשותף יופיע בכינוס נשיא המועצה, לאק דילור, ונציבי השוק, קלוד שטן, קלו רשה ד"ר מאנה מילי דה קלרק.

בקונגרס היהודי האירופי מיוצגות למעלה מ־20 קהילות יהודיות מרחבי אירופה המערבית והמזרחית. בראש עמד ש"ד תיאו קלין מצרפת.

מוסכי אלינורה בע"מ

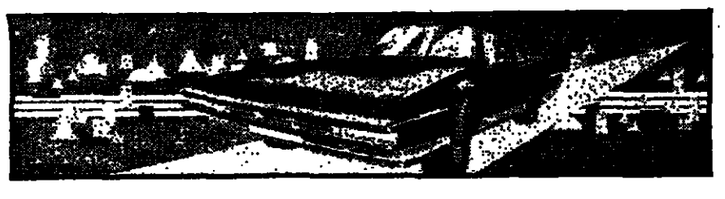

שרות סובארו – מורשה מטעם יפנאוטו בע"מ
★ מכוניאות ★ חשמלאות ★ פחחות ★ צבע בתנור
רח' הירדן 33 / ז'בוטינסקי 162 בני־ברק טל. 703718, 03-704646

לחברנו עמוס ערן
הנהלת מבטחים ועובדיה
מברכים אותך עם היבחרך
לתפקיד נשיא אוניברסיטת חיפה
ומאחלים לך הצלחה וסיפוק בתפקיד הרם

לחברתנו לובה צלניק
איחולי מזל טוב לנשואי נכדתך
סנוד עב"ל ינון
בית „דבר"

בנק הפועלים בע"מ
הודעה על אסיפה כללית של בעלי מניות הבנק

ניתנת בזה הודעה כי ביום ד' 3 ביוני 1988 בשעה 09.00 בבוקר, תתקיים באולם הישיבות של הבנק בשדרות רוטשילד 50, תל־אביב, האסיפה הכללית השנתית של בעלי מניות הבנק ועל סדר יומה יעמדו הנושאים הבאים:
1. אישור המאזן ליום 31.12.87, חשבון רווח והפסד ודו"ח המנהלים לשנה שהסתיימה ביום 31.12.87.
2. בחירת דירקטורים.
3. בחירת דירקטור מקרב הציבור.
4. קביעת גמול לדירקטורים מקרב הציבור.
5. מינוי רואי חשבון.
6. שונות.

המחזיקים בתעודות מניה למוכ"ז של הבנק יוכלו להשתתף באסיפה, אם יפקידו את התעודות האמורות, בסניפי הבנק לא יאוחר משעה 09.00 בבוקר ביום ד' 1 ביוני 1988 על מנת שהתעודות תשארנה מופקדות עד סיום האסיפה, או אם יפקידון בכל בנק או אגד סוכנים לניירות ערך, שהם חברי הבורסה לניירות ערך בתל־אביב, ויסמיכו אישור בדבר ההפקדה כאמור, לפני פתיחת האסיפה.

העתקים מדו"חות והחשבונות הכספיים ודו"ח המנהלים לשנה שהסתיימה ביום 31.12.87 יוכלו בעלי המניות לקבל, לפי בקשתם, בכל סניפי הבנק בארץ ובמע"ר לארץ.

אם כעבור חצי שעה מן המועד שנקבע לאסיפה הכללית של בעלי מניות הבנק לא יהיה מנין חוקי ותידחה לקיומה, תדחה האסיפה ליום ד' 10 ביוני 1988, באותו מקום ובאותה שעה הדשונים לעיל, ואם גם באסיפה הנדחית כאמור לא ימצא מנין חוקי תוך מחצית השעה מן המועד שנקבע לפתיחתה, יהו בעלי המניות שיהיו נוכחים בכל מספר שהוא, את המנין החוקי.

בפקודת הדירקטוריון
ז. קרומסקי, עו"ד
מזכיר הבנק

קבלת סודעות 24 שעות נדחף
מודעות משפחתיות דחופות
אל יתר פוגי המודעות ל־
הלוח הכללי
דבר
מתקבלות 24 שעות ביממה
ב־ דחף דיזנגוף
רח' דיזנגוף 118 (מול כסית)
טל. 246363 239952

האזינו היום בשעה 14.00 לקול השלום בשידור חי
איתן רנציג
מראיין את
נד יעקבי
שר הכלכלה והתקשורת
שידור חוזר ביום ב' 30.5.88 בחצות

מלאו שלוש שנים לפטירתו של יקירנו
ברוך פוזנר
(ברבצי'ה) ז"ל
נעלה לקברו ביום שני י"ד סיון תשמ"ח 30.5.88, בשעה 18.30.
המשפחה ובית יזמבוה

למשפחת הורוביץ כפר גלעדי
תנחומים על מות
ישראל הורוביץ ז"ל
זלמן גסטר
ראש המועצה האזורית הגליל העליון

בצער רב אנו מודיעים על פטירת יקירנו
אליעזר (לוזיה) טריפולסקי
מותיקי רחובות
ההלויה תתקיים היום יום ו' 27.5.88 בשעה 15.30 מקבר אר"ל נפגשים על"י חוד האומל.
המשפחה

אנו מודיעים בצער רב על פטירתה של חברתנו
הלה קרביוב ז"ל
מראשוני ומייסדי כפר אז"ר
ומשתתפים בצער המשפחה
וועד כפר אז"ר
חברי כפר אז"ר

דפים בואבים / יזהר סמילנסקי

אלף ותשע מאות

אלף ותשע מאות כלואים היום במחנות הריכוז של ישראל.

כולם שם מסיתים, מתפרעים, עושי־צרות, חשודים, מולשנים, חסרי־מזל, גם אתה ואני.

כולם שם הם רעים בלי צורך להוכיח שהם רעים – אלא רק לתפוס ולכלוא.

כליכר קל וחול לתפוס אנשים בלי זעבת הובחה, בלי שמיעת עדויות, בלי שום ביקורת ובלי שום אחריות – רק לתפוס ולכלוא.

איזה גיבורים הם החלשים האלה שתופסים אנשים כה מרובים ומפוחדים מזעבת הזכות, ומתבאים ממשפט גלוי – רק לתפוס ולכלוא.

והלא זה לא כבר נתפסו אנשי בטחון ולא מן הזוטרים – ולעיני כל שיקרו במצח נחושה (חסינים מעונש) – שיקרו למפקדים, לשופטים, לממשלה ולעם ישראל. כעת צריך לסמוך עליהם שהכל לפי הזוק – ורק לתפוס ולכלוא.

הכלואים ייצאו מכלאם עם זרעי שנאת עולם. אבל הלא־כלואים לא ישלימו עם זריעת ההפקר בתוכנו. בעיניהם יש משהו יקר יותר מהשקטת השטחים. משהו נכבד יותר ומאריך ימים יותר: ערך האדם. אבל את זה התופסים־כלאים ושלוחיהם – אינם מסוגלים להבין. אלא רק לתפוס ולכלוא.

כזה גדול וראש קטן, ראש קטן ומלא דם – אינם פחות מקלקלים ממסיתים בשטחים. ובמבט מרחיק קלקולם עולה. המסיתים מתכוננים לנוף והתופסים־כלאים משחיתים פנימה.

מי שנוטל די חופש לתפוס־לכלוא בסיטונות, אפילו יש לו איזה סעיף בחוק – רודס את החוק, וחמור מזה, מכה עד עפר את האמון בו, בשיפוטו וביושרו.

מי שתופס וכולא אלף ותשע מאות אנשים ללא שום הליך משפטי – מדיניותו כבר הפסידה, זו כמות שמחזקת כל הגיון מלבר הגיון הקלות: לתפוס ולכלוא.

ממש הקלות הזו היא המוליכה אותנו לטמטום הדעת.

כנסת במלחמה / שלמה גינוסר

1 בנובמבר התחיל השבוע

מועד הבחירות לכנסת הוא תאריך אוטונומי מאוד, מורף קלפים ומפרק שותפויות, אם לא כולם נכסים. הכנסת הנוכחית כבר השכירה את כל נכסיה

אפילו אמנון לין בא להצביע. אף־על־פי שהכנסת ה־12 כבר לא רלוונטית עבורו. ולא מודיה הא הנועץ על־ידי סיעת המערך, אלא – לא פחות ולא יותר – מקינאמאה בידת דאיר, שם השותף בכנס של מפלגת השלטון כאורח של הנשיא מרבוטו. זה כרי להרגים לכם איזו מידה של והירות נקט המערך במהלך שלו להפרדת הבחירות לרשויות המקומיות מהבחירות לכנסת. לראות למעלה מטאה חברי כנסת באולם המליאה ר־20 שרים ליד שולחן הממשלה בימי השרפון והשממון האלה של הכנסת ותמה לנוף. בשביל זה בלבר היה כראי לעקב אחרי המהלך הפרלמנטרי הזה.

ואמנם, אף כי הכנסת רשמה שלשום לוקנה ושרית־שרים הנזרקה בעל כורחה לזרד־כשר, המהלך של המערך החזיר לכנסת את המרות האמיתית של התמונה הפוליטית.

ראשית, זה היה עימות בין המערך לליכוד. ממשלת האחרות הלאומית וצל־העונג הקואליציוני שהיא הטילה על הכנסת. ה־11 השכיחו במידה רבה את העובדה, שהעימות הפוליטי העיקרי בישראל הא בין שני גושים אלה. זאת היתה, אם תרצו, ירידת־הפתיחה במערכת הבחירות.

שנית, הבאמנות הקואליציונית איבדה את משמעותה הפורמלית מול האינטרסים המנוגדים של חלקיה השונים הדבר בלט במיוחד בהצבעתן של סיעות בגש הליכוד: מפרל "הצעה עם המערך", שכם בקלקר בהצבעתה האגרי הסכה מעצמה הקלבטיות מיוחדות (שני ובריה שהים בחר"ל). נסיון של ודגע האמרון של השר חיים קורפו לשכנע את הסיעות הדתיות שרוזקה בבחירות נפרדות לרשויות המקומיות יהא עליהן להתמודד עם רשימות דתיות מקומיות, נכשל.

שלישית, האינטרס המפלגתי הוא פונקציה של הרגע הנתון. כשם שהליכוד לא יכול היה לסמוך על נאמנות קואליציונית של המפלגות הדתיות בעבר, כך גם המערך יטעה אם יסמוך על ההצבעה השבוע כמפנה ביחסי הכוחות הפוליטיים.

מכל הבחינות הללו, ההצבעה בכנסת על הפרדת הבחירות לרשויות המקומיות מהבחירות לכנסת היתה פלטלה קטנה, שהוכירה לכל מי שהיה זקוק לתזכורת כזאת כי 1 בנובמבר, מועד הבחירות לכנסת, הוא תאריך אוטונומי מאוד, טורף־קלפים ומפרק־שותפויות, אם לא כולם נכסים. אפשר לומר גם ש־1 בנובמבר התחיל שלשום. הכנסת הנוכחית כבר השכירה את כל נכסיה, הרחנייים הפיסיים גם יחד, לכנסת ה־12. שום דבר לא יקרה כבר בכנסת הזאת שאינו מלחמה על המלחמה על הבחירות.

זהי תופעה מובנת וטבעית ככל שהיא גם מביכה. חברי כנסת באים בשבועות אלה לכנסת גם משום שעריין זאת הדרך לנגישות גדולה יותר לבוחר. חברי כנסת אינם באים לכנסת בשבועות אלה משום שזאת הדרך הקלה ביותר (אבוי לקלות הזאת, יאצוו כמה מהם) להיאבק על מקום ברשימה לכנסת הבאה. אין אפס. כאשר יירגעו הרוחות במרכזי המפלגות הרשימות המרוות לכנסת ה־12 ייסגרו, כבר ייתמו ימיה של הכנסת הזאת לגוע.

גם את המהלך הפרלמנטרי המוצלח של המערך צריך לשפט במגבלות ובאילוצים של התפתחויות קצרות־טווח. הסגנונית הזאת אינה מבשרת שום אביב למערך. זה היה מהלך מוצלח לשעתו, בעיקר – משום שעצם המהלך הפרלמנטרי הזה הא רק בראשיתו. על פי הלוח הוא התחיל כבר לפני חודשים לא מעטים כאשר יו"ר השלטון המקומי דב תבורי ניטה לשכנע את ראש הממשלה שמיר להקדים את הבחירות לרשויות המקומיות ונתקל בסירוב מוחלט. לפני ארבעה חודשים הניח יו"ר סיעת המערך ח"כ רפי אדרי על שולחנה של הוועדה הקואליציונית לענייני חקיקה בראשותו של השר יעקבי הצעת חוק להפרדת הבחירות לרשויות המקומיות מהבחירות לכנסת. כל אותה עת, אומר ח"כ אדרי, לא זכתה הצעת־חוק זאת לשום התייחסות, גם לא להסתייגות. השבוע השלישי ח"כ אדרי וח"כ עזרי ברעם, הוחתנם גם הוא על אותה הצעה, שכם בקלקר בהצבעה בכנסת. התייצבויות עם הסיעות השונות הכהירו למערך וללליכוד כאחת, שמסתמן רוב להצעת המערך.

גם כאן לא צריך להגזים ולחטוא ריגמומיות־יתר: עמרותיהן של שתי הסיעות הגדולות הן פועל־יוצא של אינטרסים בדורים. רוב הרשויות המקומיות נמצאות „בידי" המערך. למערך מותר לחשוש שעדבוב נושאים מדיניים ובטחוניים עם נושאים לוקאליים מובהקים עלול לפגוע ברוב הזה. בדיוק מאותה סיבה עצמה חושש הליכוד שהפרדת הנושאים הכלל־לאומים מהנושאים הלוקאליים עלולה להנציח את התמונה הפוליטית ברשויות המקומיות. המערך קיבל, כנראה, וחזוק לעמדתו בנושא זה כאשר התברר לאחרונה שכמה ראשי רשויות מקומיות מהליכוד מבקשים „לרוץ" בבחירות לרשויות המקומיות ברשימות עצמאיות. הרבה יותר קל יהיה להם לעשות זאת (ולהפיק רווחים פוליטיים ממשיים) כאשר הנושאים שיעמדו על הפרק בבחירות לרשויות המקומיות יהיו לוקאליים.

על רקע זה התנהל השבוע הקרב הפרלמנטרי בין המערך לליכוד. עד כאן כלכל המערך את צעדיו בהצלחה. הליכוד, לעומת זאת, נכשל לאורך כל הדרך. כאשר התברר לליכוד שהמערך שריין לעצמו רוב כמעט בטוח לקראת ההצבעה שלף הליכוד ארבעה שפנים. ארבעתם היו שפנים עייפים מאוד: האחד – האיום בהעלאתה של הצעת־חוק להקדמת הבחירות (הצעה חפחה שלא הועלתה כלל לדיון משום שמלכתחילה לא היה לה כל סיכוי לעבור). השני – הטענה שיש בהעלאתה של הצעת החוק הזאת משום פגיעה בהסכם הקואליציוני (מכיון שהדבר לא נדון בוועדה האמורה לטפל בכך). השלישי – הזלזה מוחה במקצת של ועדת השרים לענייני חקיקה שסירבה לאשר את העלאתה של הצעת החוק בכנסת (לפחות שני שרים הצבעים בוועדה זאת, משה שחל ודים בר־לב, סעו אתמול כי הנושא כלל לא היה על סדר היום של הוועדה). לא ברור בכלל כמה שרים ומי מהם נכנו באותה ישיבה. השפן הרביעי – הטענה כי הצעת החוק הזאת מנוגדת לסעיף 4 בחוק התקציב מכיון שהיא דורשת מימון שאינו כלול בתקציב. לצורך זה אף כונסה בהחילות ועדת הכנסת רקות ספורות לפני שהוגשה אמור היה להידון במליאה. ועדת הכנסת דחתה את הסיעון. עוד נסיון לעכב את הליכי החקיקה בכנסת בשל במליאה עצמה כאשר ח"כ. רוד. מגן הגר על הסיעון הזה וביקש לכנס את נשיאות הכנסת.

הצעת החוק להחיר את הבחירות לרשויות המקומיות מהבחירות לכנסת יורדת עכשיו שלוש קומות, מהמליאה לקומת הוועדה. ועדת הכנסת תצטרך להחליט בימים הקרובים אם לקבל את הצעתו של ח"כ אדרי לחקים ועדה מיוחדת שתטפל בנושא או להפקיד את הטיפול בה בוועדה מועדות הכנסת הקיימות. הליכוד יכסה כמובן להחניק את ההצעה בתעלולים פרלמנטריים פרה־ליגיסיטיים, בעיקר באמצעות סחבת. לא ברור אם הדבר יעלה בידו. כל הקלפים עשויים להיטרף שוב אם תהיה הסכמה בין הליכוד למערך להקדים את הבחירות לכנסת. המלחמה על המלחמה על הבחירות עדיין בעיצומה.

נגד ועדת חקירה / חיים י. צדוק

אין תרופת פלא

המחלוקת בנושא הבריאות היא על סדרי קדימויות ומקורות מימון. ההכרעה הנתוצה היא הכרעה שבמדיניות והיא עניין למערכת הפוליטית: לממשלה ולכנסת

ההצעה לכונן ועדת חקירה שיפוטית – ועדת חקירה לפי חוק ועדות חקירה – לעניין מערכת הבריאות, מעידה על אי־הבנה לגבי מהותו ותפקידו של מוסד זה במערכת הממשל בישראל. ועדת חקירה נועדה – כפי ששמה מעיד עליה – להיות, ראשית כל ועודם כל, מכשיר לחקירת עובדות ולקביעתן המוסמכת. מקימים ועדת חקירה, כאשר העובדות שבעיות במחלוקת והתפקיד העיקרי של הוועדה הוא לקבוע מה בדיוק קרה. המעיין בדברי הכנסת, בדיון על הצעת חוק ועדות חקירה, ייזכר עד מהרה, כי ראייה זו של תפקיד ועדת הזקירה – כמוסד לקביעת מימצאים עובדתיים – היתה מקובלת על הכל ללא עוררין. ועדת חקירה לא נועדה להיות מכשיר לקביעת מדיניות.

כדי להבטיח שיהיו בידי ועדת הזקירה הכלים הדרושים להגיע לחקר האמת העובדתית, צייד אותה החוק בסמכויות רחבות לאלה התנונות לבית המשפט בחקירת עובדות: סמכות לכפות הופעתם של עדים הנשמע של מסמכים, וזכות עדים להעיד עדות־אמת, סמכות לצוות על עריכת חיפושים ועוד.

אופיה של הוועדה כמוסד לקביעת עובדות בא לידי ביטוי בחוק עצמה: הממשלה מוליכה על הקמת ועדת הקירה ש„תחקור בעניין – ותה אומר: תחקור בעובדות – ותמסור לממשלה דין־וחשבון. ומה יהיה תוכנו של הדין־וחשבון? הוא יכלול את תוצאות הזקירה – הזה אומר: את סיפור העובדות – ואת המלצות הוועדה. „אם תמצא לנכון להוסיף המלצות" (סעיף 19). המימצאים העובדתיים הם עניין שבעובדה הם העיקר בדו"ח הוועדה. המלצות הן עניין שברשות – הוועדה, ברצונה, מוסיפה המלצות וברצונה אינה מוסיפה – ואין הממשלה, בשעת כינון הוועדה, יכולה לחייב אותה להוסיף המלצות.

כך נהגו שלוש ועדות הזקירה העיקריות שקמו עד כה: ועדת אגרנט למלחמת יום הכיפורים; ועדת כהן לטבח בסברה ושתילה; וועדת בייסקי למשבר הסניות הבנקאיות. עיקר עבודתה של כל אחת מהוועדות האלה, עיקר הדו"ח שלה, היו המימצאים העובדתיים. על גבי בניין המימצאים האלה העלתה הוועדה מעין קומת־גג של המלצות אישיות, ארגוניות ומוסדיות.

קומת־גג ללא בניין תחתיה. ההצעה למנות ועדת חקירה לעניין מערכת הבריאות השכת את הקערה על־פיה: העיקר הופך לטפל – והטפל לעיקר. במשבר הפוקד את מערכת הבריאות המחלוקת איננה על העובדות אלא על מדיניות ועל דרכי הפתרון. השופט שיעמוד בראש הוועדה, שהכשרתו ונסיונו הם בבריקת ראיות ובקביעת עובדות, יהיה „מבוהל" בוועדת חקירה לעניין מערכת הבריאות. לסמכויות השיפוטיות של ועדת החקירה לא יהיה שימוש־של־ממש בפעולתה. תהיה זאת ועדת חקירה שלא נועדה לחקור ושעיקר המצופה ממנה הוא המלצות לפתרון המשבר במערכת הבריאות – דבר שהוועדה איננה חייבת בו. המלצות ועדה כזאת – אם יינתנו – יהיו בבחינת קומת־גג ללא בניין תחתיה.

הדיון על ועדת חקירה למשבר מערכת הבריאות יתעלם מהיגוי נוסף. כינון ועדת חקירה הופך את נושא הזקירה לנושא שהוא „סוב־יודיצה". עם כינון הוועדה חייב להיפסק כבמסה־קסם, כל דיון ציבורי על מערכת הבריאות שיש בו כדי להשפיע על מהלך הזקירה או על תוצאותיה. וזהי, כמובן, תוצאה אבסורדית שאין הדעת סובלתה וגזירה שהציבור לא יוכל לעמוד בה. הדי לפניו ראיה נוספת, כי המוסד של ועדת חקירה שיפוטית נועד לחקירת עובדות ולא למתן פתרונות לבעיות מן הסוג שמעלה משבר מערכת הבריאות.

המחלוקת בעניין הבריאות היא עקרונית ומעשית כאחת. המחלוקת העקרונית היא בין שתי אסכולות מנוגדות. האחת מחייבת שירותי בריאות ציבוריים שווויניים לפי העקרונות המסורתיים שהונוח ביסודה של קופת חולים הכללית של המתרדות העובדים: השניה מחייבת פיתוחה של רפואה פרטית בצידה של מערכת הבריאות הציבורית. המחלוקת המעשית היא על סדרי קדימויות, על מקורות מימון והקצאת משאבים למערכת הבריאות, על מגבלות תקציביות, על שילובה של מערכת הבריאות הציבורית במדיניות הכסר. ההכרעה במחלוקת זו היא הכרעה שבמדיניות והיא עניין למערכת הפוליטית: לממשלה ולכנסת.

האחריות על הממשלה. בהכרעה זו יכולות הממשלה והכנסת להיעזר בעצת מומחים בלתי־תלויים. הוועדה הציבורית־מקצועית בראשותו של פרופ' נתן סרייגין, שנתמנתה לפני כשנה על ידי שרת הבריאות וזה עתה השלימה את המלצותיה הצפויות, היא דוגמה טובה להסתייעות במומחים. בוועדה השתתפו רופאים, כלכלנים, מומחים למינהל ולשירותי רווחה ועוד. הוועדה עסקה בגיבוש הצעות לקביעת מדיניות ולהיערכות ארגונית ותפקודית של מערכת הבריאות. מן הראוי שהממשלה תיתן להצעות ועדת סרייגין את כל המשקל הראוי. עם זאת, דו"ח ועדת סרייגין אינו תורה למשה מסיני ואינו סוף פסוק. הממשלה יכולה להסתייע במומחים נוספים. דבר אחד חייב להיות ברור: האחריות להכרעה היא על הממשלה ועליה בלבד.

כינון ועדת חקירה שיפוטית לעניין מערכת הבריאות אינו עולה בקנה אחד עם חוק ועדות החקירה, ככתבו וכרוחו, ואין הממשלה יכולה לחמוק מאחריותה על ידי כינון ועדה כזאת. לאחר שהועלה הרעיון להקים ועדת חקירה, היו רבים בממשלה שברעו בדך לפני תרופת־פלא זו ועמדו על פי החלטה חפחה להקים את הוועדה. אך חישמוד התאוששה הממשלה, גנזה לפחות לפי שעה את רעיון ועדת חקירה כראוי לו וחזרה לדרך האחריות והתבונה של חיפוש פתרונות תוך הסתייעות בהצעות ועדת סרייגין ובמומחים אחרים כפי שתראה לנכון. נותר רק לקוות שהממשלה תתמיד בדרך זו.

עיון חדש / טלי זילינגר

מעורבות היא עניין אסטרטגי

זכותו וחובתו של הרמטכ"ל להתבטא ולאפשר לקציניו ליטול חלק בדיון אחראי שחייב להתנהל כאן בנושא כל־כך קריטי כמו האינתיפאדה למשל, גם לנוכח התקשורת

השבוע היה השבוע של הפוליטיקאים, שכוע ראשון בסימן מובהק של בחירות קרבות. הכתבים הצבאיים יכלו להתרוחן במקצת בכסאותיהם ולשחרר כפתור בשכפ"ץ. המלחמה עברה לידיה אחרת. ואולם, ההתרעה הכשנה ופם כבוש של אנשי אוניברסיטת תל־אביב הנרכו למוקדים אסטרטגיים ע"ש יפה ברבר ביטול יום הציון „ישראל מול ההתנערות", שהיה אמור להי" בסוף החודש, הזיקה בתוכנית קטנה ועקי" ר מהבהקת, את צה"ל גם אל הזירה הזאת.

בזירעה קטנה שהתפרסמה בחלק מעיתוני השבוע שעבר נאמר, כי הרמטכ"ל דן שומרון סיפר את קיומו של יום העיון. שומרון חזר בו מהחסכמה שנתן להשתתפות שלו ושל שניים מאלופיו, כדוברים בכנס. בידור מעמיק יותר אצל מקורבי הרמטכ"ל והחיר כי הנרכה לנסיגה היתה חשיפת הדברים שייאמרו ביום העיון לקהל הרחב. התברר, כי משנורע לרב־אלוף שומרון שיום העיון יהיה פתוח לתקשורת, ביטל לאלתר את השתתפותו ואף אסר על האלופים מרכי ומיצבע להשתתף. הרמטכ"ל חושש כרגע מהרגישויות הפוליטיות הגבוהות של שנת הבחירות ומהסיכון שדברים שיאמרו הוא וקציניו יתפרשו כאמירות פוליטיות או שייעשה בהן שימוש פוליטי. רב־אלוף שומרון, הסבירו מקורביו, תפס כי הבין לא נכון את אופיו של הכינוס הזה בו משום החשש שלא יוכל, באופן כבעי, לעשות צנזורה על דברי הקצינים והתרצאות יגלמו מהעברת אינפורמציה גורמה להתייחסויות שבמחות, שהתקשורת והציבור עלולים להבין לא נכון או לטלף.

היבעות הרמטכ"ל מליטול חלק בעצמו או לאפשר לקציניו להשתתף בכל דיון ציבורי הקשור בסוגיה העומדת במרכז חייהם (חוץ מהבחירות) ושהשלכותיה הרות גורל לחברה שעל שלומה ושלמותה מופקר צה"ל, מצביעה על הזירות מפלגתית הנובלת באורח פרדוקסלי בחוסר אחריות לאומית. הלך מחשבה זה מאפיין מאד את ההנהגה הצבאית הנוכחית המתמצאת בפוליטיקה המשתמשת בציבורות הפוליטיקה לקידום אינטרסים או לבלימתם של אחרים, אך מצד שני בהחת כמו מאש מכל מגמה של מעורבות בעלת גוון שאינו צבאי. איראפשר שבשטחים תתחולל אינתיפאדה וחיילי צה"ל, סדיר ומילואים, יישחקו מתוכה הרמטכ"ל לא ייצא באמירות תרמשמעיות מובהקות שיאירו את דרכם של פקודיו ויתנו ציון או כיוון דרך לשאר העם שהא כידוע במקומותינו כולו צבא מבילא. „הרמטכ"ל לא יכבר אל צה"ל דרך מרכזי ומיצבע להשתתף. הרמטכ"ל חושש כרגע מהרגישויות הפוליטיות הגבוהות של שנת הבחירות ומהסיכון שדברים שיאמרו הוא וקציניו יתפרשו כאמירות פוליטיות או שייעשה בהן שימוש פוליטי. רב־אלוף שומרון, הסבירו מקורביו, תפס כי הבין לא נכון את אופיו של הכינוס הזה בו משום החשש שלא יוכל, באופן כבעי, לעשות צנזורה על דברי הקצינים והתרצאות יגלמו מהעברת אינפורמציה גורמה להתייחסויות שבמחות, שהתקשורת והציבור עלולים להבין לא נכון או לטלף.

היבעות הרמטכ"ל מליטול חלק בעצמו או לאפשר לקציניו להשתתף בכל דיון ציבורי הקשור בסוגיה העומדת במרכז חייהם (חוץ מהבחירות) ושהשלכותיה הרות גורל לחברה שעל שלומה ושלמותה מופקר צה"ל, מצביעה על הזירות מפלגתית הנובלת באורח פרדוקסלי בחוסר אחריות לאומית. הלך מחשבה זה מאפיין מאד את ההנהגה הצבאית הנוכחית המתמצאת בפוליטיקה המשתמשת בציבורות הפוליטיקה לקידום אינטרסים או לבלימתם של אחרים, אך מצד שני בהחת כמו מאש מכל מגמה של מעורבות בעלת גוון שאינו צבאי. איראפשר שבשטחים תתחולל אינתיפאדה וחיילי צה"ל, סדיר ומילואים, יישחקו מתוכה הרמטכ"ל לא ייצא באמירות תרמשמעיות מובהקות שיאירו את דרכם של פקודיו ויתנו ציון או כיוון דרך לשאר העם שהא כידוע במקומותינו כולו צבא מבילא. „הרמטכ"ל לא יכבר אל צה"ל דרך

הצדדים קרובים לסיכום שיפתור את המלחמה באנגולה. מכיוון שבוועידת הסכנה האחרונה הונח היסוד לנסיגה הדרומית מאפנגיסטן מורה לוח הזמנים על פתרון שלום בסכסוך אזורי מזי ועידה. במעט הבאה יגיעו אולי גם אלינו

כשהמריא הנשיא ריגן שלשום להלסינקי, התנה ברכו למוסקווה, הא השאיר אחריו בבירה האמריקאית את שני עוזריו הבכירים בשטח מדיניות הזוץ והבטחון. ג'ורג' שולץ נשאר כדי לעבד את הפרטים האחרונים בעיסקה שנרקמה לסילוק מהשלטון של מנואל נוריגה מפנמה, והגנרל קולין פואל, היועץ לבטחון לאומי, נשאר כדי לקבל את אישור הסנאט להסכם צמצום החימוש הגרעיני בעל הטווח הבינוני, כדי לקחת את הנוסח המאושר והמתוקן למוסקווה.

בעוד ריגן עושה את דרכו מעל האוקיינוס התברר, כי בנושא הראשון ספג ממשלו מהלומה: הכל היה כבר גמור ותפור ובוואשינגטון ציפו כי גורבצ'וב יארוז את מזוודותיו ויעזוב את פנמה, אולם לפתע חזר בו הסליט הפנאמי מהסכמתו לעיסקה ושולץ הנבוך נאלץ לכנס מסיבת עיתונאים מיוחדת ולהודיע על הכשלון. זה היה מאוד לא נעים לספוג את זה לפני הפסנה במוסקווה: מנהיגים אוהבים להגיע לוויעודים כאלה כשהם נראים גדולים וחזקים וריגן לא נראה כזה, לאחר שמאמץ של חצי שנה לסלק ממשרתו נשיא של מדינה קטנה וחלשה אינו עולה יפה על אף לחצים כבדים של ארה"ב, איומים, פגיעות כלכליות ומיתון של נסיון הפיכה צבאי כושל. לעומת זאת יכול היה ריגן לצפות כי בניגוד לשולץ, קולין פואל יביא עימו חדשות טובות: נראה היה כי הסנאט יאשר את הסכם צימצום הטילים הבינוניים עד הפסגה. בשבועות האחרונים זה לא נראה כל־כך פשוט והיה חשש, גם בממשל וגם במוסקווה, כי הסנאט תוקע מקלות בגלגלים ועלול לגרום לכך שאיזו עבנה תעיב על הפסנה החגיגית. השאלה לא היתה אם ההסכם, עליו חתמו ריגן וגורבצ'וב בפסגת וואשינגטון, יאושר בסופו של דבר, אלא האם יאושר עד פסגת מוסקווה. זה היה יותר עניין סמלי מאשר מהותי.

גנאדי גראסימוב, דובר משרד החוץ הסוביטי, אמר כי אם לא יאושר ההסכם בזמן „זאת לא תהיה טרגדיה, אבל זה יהיה לא נעים". את האישור במועד איימו לסכל לא אנשי הרוב הדמוקרטי בסנאט אלא דווקא בעלי בריתו בעבר של ריגן וחתומכיו הנלהבים בראשית דרכו – אנשי האגף הימני השמרני במפלגתו הרפובליקאית, בראשותו של הסנאטור מצפון קארולינה ג'סי הלמס. הם הגישו שורה ארוכה של תיקונים להסכם, בתכסיסים פרלמנטריים, עד מעבר לפסגה. אולם מולם התייצב פוליטיקאי משופשף לא פחות מהלמס החותיק – מנהיג הרוב הדמוקראטי, הסנאטור ממערב וירג'יניה רוברט בירד, שיותר מכל אחד אחר בסנאט מוכיר מפא"ניק חתיק מהדור של שרגא נצר. הא החל פועל ברוסאליות, תוך ניצול ערמומי ומתוחכם של תתקנון, כשהוא נעזר בעמיתו, מנהיג המיעוט הדיפובליקאי רוברט דול, וביחד הבטיחו השניים כי ההסכם יאושר במועד, ככל הנראה היום. לתומכי ההסכם מובטח רוב של יותר משני שלישים, לאחר שהתמתייגויות הרציניות יותר, ובעיקר אלה של הסנאטור סאם נאן, שיזוקרתו כמומחה לענייני בטחון גדולה, הובאו לידיעת הסובייטים והתקבלו על ידם.

אנשי הימין הקיצוני מתנגדים להסכם, משום שהם מתנגדים לכל הסכם עם הסוביטים, לכל התקרבות והבנה בין שתי המעצמות ולכל מה שנראה כנסיגה של ריגן מעמדתו החתולתית כי ברה"מ היא „הממלכה הרשעה". אולם אחרי התפנית של ריגן שהחלה ב־1983 בלונה, הם נשארו מאחור, מבודדים במיעוט קטן וכל מה שנותר להם הא לקנן על בגידת ריגן וללמוד לראות את הצגת הבכורה של „רמבו 3" שבו סילוסטר סטאלונה מנצח כמעט לבדו את הצבא הסוביטי באפגניסטן, בנוסח הישן והטוב של האמריקאים האמיצים והטובים מול הרוסים הפחדנים והשפלים.

ריגן נהנה ממשענת ציבורית רחבה מכיון שארה"ב כולה מרוחקת ואולי אפילו מאוהבת בפתיחות „הנרשה" של הרוסים. מדיניותו ההסלוזיזיה כאן מלאים בסיפורים וכתבות משוררות על המצב בברה"מ, תוך התפעלות יום־יומית מעוד מחיצה של סדיות ופראנויה המוטרת על־ידי השלטונות. נציגים סוביטיים ורוסי דיבור, שופעי הומור וידידותיים, מכבים בתוכניות הדיון בטלוויזיה וחודשים את רחבי הישבה בהרצאות. מדי יום מאבדת כאן ברה"מ עוד סנטימטר מהבר האפל שלה תדתי משמע, והמלחמה הקרה מאבדת עוד ועוד ממשמעותה.

זאת כמובן רק תחילת הדרך וכך למשל ברור כי יש קשיים מרובים בדרך להשגת הסכם נוסף – ההסכם לצמצום הנשק הגרעיני האסטרטגי ב־50 אחוזים, שעליו קיוו שני המנהיגים לחתום עוד השנה. יש עדיין מידה רבה של חשד הדדי, והא מצא ביטוי גם בקבלת הפנים הצוננת שעורכו האמריקאים להצעתו של גורבצ'וב למבצע חלל משותף לשתי המעצמות – משלוח חללית לא מאוישת למאדים. „אנחנו נבדוק את הדבר", אמר מזכיר המדינה שולץ בתגובה. „אולם צריך לזכור שיש כאן בעיה של העברת טכנולוגיה מתקדמת לסוביטים, דבר שלא היינו רוצים לעשות בשלב זה". הנשיא ריגן עצמו – אף כי שיבח בגאוה שנשא ערב נאום את ברה"מ ואת גורבצ'וב על התקדמות שעשו – הדגיש כי עדיין יש להם דרך ארוכה ללכת בנושא זכויות האדם.

בעוד ריגן נח בהלסינקי עמלו עוזריו על ניסוחן של הצעות אמריקאיות חדשות בנושא הסכם צמצום החימוש הגרעיני האסטרטגי. כאן חלוקות שתי המעצמות באופן בולט בעיקר בנושאים הבאים:

★ הרוסים דורשים לכלול בהסכם גם את הנשק הגרעיני הצפוי להיות מוצב בחלל וגם את הטילים הגרעיניים המוצבים על צוללות. האמריקאים אינם רוצים לפגוע בתוכנית „מלחמת הכוכבים" של ריגן, וטוענים גם כי אין לכלול את הצוללות מכיון שאין כל אפשרות לאמת קיום והסכם לגביהן.

★ הרוסים טוענים כי כל מפציץ גרעיני אמריקאי נושא טילי שיוט צריך להיחשב כנושא את מידע חימושו האפשרי – 20 טילים – בעוד האמריקאים אומרים כי למעשה נושאים המפציצים האלה רק 10 טילים כל אחד וכך הם צריכים להיחשב.

★ מחלוקת בשאלת הפיקוח על טילים רבשתיים ניידים.

לעומת הקשיים האלה העומדים עדיין, יחד עם קשיים מכניים נוספים, בדרך לחתימת הסכם כזה, צפויה התקדמות בנושא הסכסוכים האזוריים, ולמרבית הצער לאו דווקא לגבי אזורים הצדדים קרובים לסיכום שיפתור את המלחמה המתמשכת באנגולה. על־פי תוהיה נסיגה של כחות דרום אפריקה מאנגולה, שם הם מסיעים לצבא המורדים הפרו־מערבי, וכן מנמיביה. הקובנים יוציאו את כוח המשימה המיוחד שלהם המסייע לצבא אנגולה המרקסיסטית. בימים האחרונים שהו בוואשינגטון נציגים בכירים של ממשלת דרום אפריקה, אשר נתנו בהחתם לעקרונות־ההסכם חוה וצפו כי יוסכם עליהם בוועידת הפסגה בוואשינגטון.

מכיון שבוועידת הפסגה האחרונה בוואשינגטון הונח היסוד לנסיגה הרוסית מאפגניסטן, לוח הזמנים יהיה נאה למדי: פתרון שלום בסכסוך אזורי מזי ועידת פסגה. אולי בפעם הבאה יגיעו גם אלינו.

אולם מעבר להישגים הנקודתיים, יש בתהליך המתמשך הזה של פסגות ריגן־גורבצ'וב אמת מדיניות מתוקנת: רצון למתן את התחרות העזה שניטשה מתוך מלחמת העולם השניה על ההגמוניה בעולם, רצון למתן את המאבק על השפעה מעצמתית במדינות העולם השלישי, הכרה כי מאבקים אלה, שעלו לשתי המעצמות הן עתק ולעזיים גם וחי אדם רבים, הניבו תוצאות רלות, שעה שמדינות שלא היו מעורבות בתחרויות מסוג זה, כמו יפאן וגרמניה המערבית, יכולות היו להתפנות לפריחה כלכלית שהשאירה מאחור את שתי המעצמות הצבאיות הגדולות.

גורבצ'וב יבקש למסר את הרצון המשותף הזה באיזו הצהרה, באיזה סיכום, או לפחות ביצירת אווירה של שיתוף פעולה ודיכוך הקונפליקטים. הוא כבר מצין בחודש עינו אל הממשל הבא – של בוש או של דוקאקיס. הוא מקווה כי הפסגה האחרונה בינו לבין ריגן תהווה מבוא לפסגות נוספות שבהן ניתן לצייר תמונה תחרותית פחות ומשתפת פעולה יותר בין המעצמות, כדי שיוכל להתפנות למה שהוא רואה כעיקר תפקידו – בנייתה מחדש של ברה"מ, כלכלתה, והסדר החברתי בה.

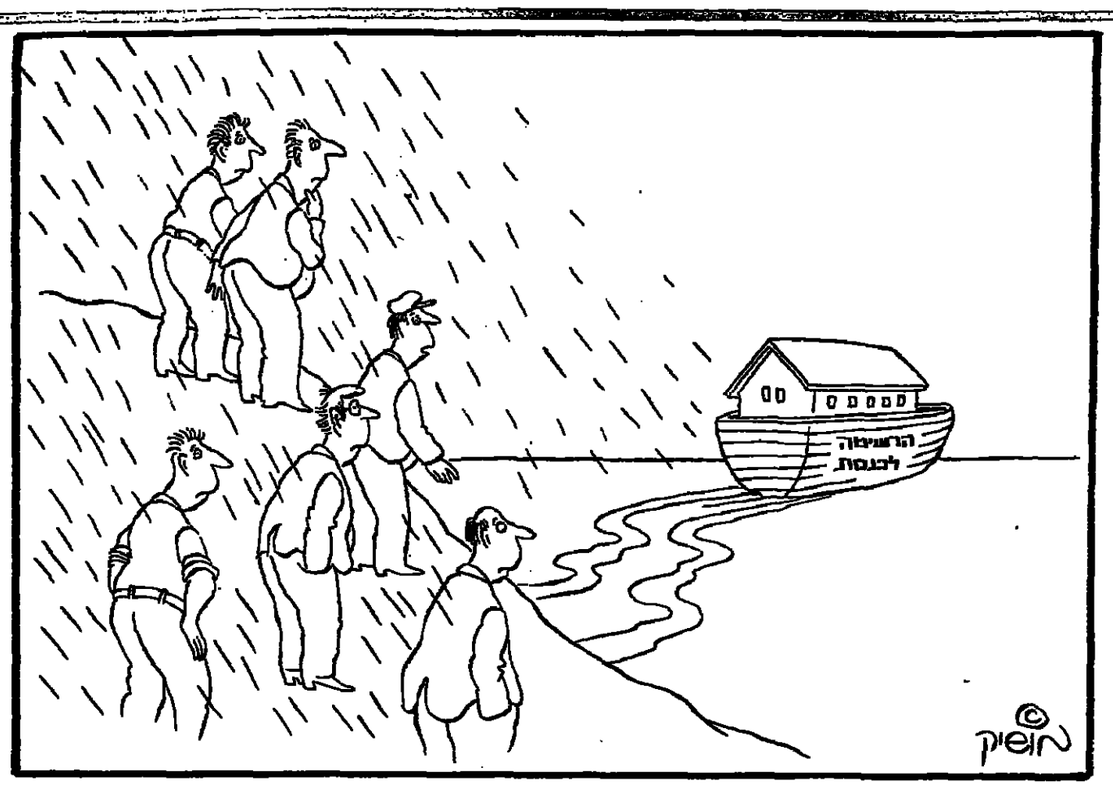

هكذا من الأصل

مكبرا من الأصل

ללא גמישות לשונית / יוסי מלמן

אותה הגברת, אותה האדרת

במדריד שמע פרס מאיש שיחו הסובייטי „דברים חדשים". בוואשינגטון הבהיר לו השגריר הסובייטי דובינין כי אין כל חדש

כשהגיע שר החוץ שמעון פרס לפני כעשרה ימים לוושינגטון, הוא הופתע לשמוע, כי שגריר ברה"מ בוושינגטון יורי דובינין מבקש להפגש עמו. רק ימים אחדים קודם לכן נועד שר החוץ של ישראל במסגרת ועידת האינטרנציונאל הסוציאליסטי במדריד עם אלכסנדר זוטוב מהמחלקה לקשרים בינלאומיים של המפלגה הקומוניסטית של ברה"מ. קשה היה לכאורה להבין מה טעם היה לפגישה הנוספת בוושינגטון. אך דווקא הפגישה במדריד יכולה לתת פשר למפגש בוושינגטון. לאחר שיחת מדריד טענו עוזריו של פרס ובמיוחד יועצו המדיני נמרוד נוביק, כי שמעו „דברים חדשים". נראה כי השגריר דובינין רצה להבהיר הבוקר לפחות תמיהות: למה הוא מתכוון? מדוע אין המסמך הסובייטי מסתפק בדברו על אש"ף בשמוש המוכר והישן של לנציג החוקי של „העם הפלשתינאי" ומעדיף נוסח זה?

בכל מקרה, אין בעמדה הסובייטית, כפי שהצביע השבוע גם ח"כ אבא אבן משום חידוש רב. היא גובשה כבר לפני כשלוש שנים. תחילתה בשיחות באו"מ של שר החוץ יצחק שמיר עם עמיתו אנדרי גרומיקו. המשכה, בפגישה החשאית בביתו בפריס של המנצח דניאל בנבוים בין שגריר ישראל עוברייה סיפר לעמיתו הסובייטי יורי ווריצ'צב. המשכה גם בשיחות של מנכ"ל משרד ראש הממשלה ראז אברהם טמיר עם שגריר ברה"מ באו"מ אלכסנדר בלוניקוב. במהלכים אלה החלו נציגי ישראל להתבשר על השינויים בגישת ברית המועצות. בניגוד לעמדתם המסורתית, שנקבעה מיד לאחר מלחמת יוני 67, שבה הציגו תנאים מוקדמים לחידוש הקשרים הדיפלומטיים בין שתי המדינות – נסיגת ישראל מכל השטחים הכבושים כולל מזרח ירושלים ומתן זכות המועצות פועלת בשיטתיות על פי סמני דרך שהתוותה לעצמה ובקצב המתאים לה. המקור לשינויים במדיניות הסובייטית כברית המועצות הוא כמובן ברפורמות של מיכאיל גורבצ'וב. והכתובת האמיתית היא ושינגטון ולא ירושלים. כדי להתחיל ב„פרסטרויקה", בייעול המשק הסובייטי, חוותה ברית המועצות לצמצום מרוץ החמוש עם ארה"ב. דבר שיאפשר לה להעתיק משאבים כספיים מתקציבי הבטחון. כן היא זקוקה לסיוע כספי וטכנולוגי של המערב כדי לבנות את כלכלתה מחדש ועל יסודות איתנים. לשם כך זקוקה ברית המועצות ליציבות בינלאומית. לשם השגתה מוכנה מוסקבה לשלם לארה"ב ביסודות של דטאנט והפגת מתיחויות בסכסוכים אחוריים. המחיר התיכון הוא רק אחד מהם.

אדרבה, יכולה להיות סכנה מסויימת בפטפטנות של כמה מעוזריו של שמעון פרס. כדי להאריך עצמם והישגיהם הם יוצרים רושם מוטעה, כאילו הצליחו להביא להגמשה במדיניות הסובייטית. ולא היא כמובן. דיפלומטים אמריקאיים התלוננו לאחרונה, כי הדיבורים הבוקעים מקרבנו של שמעון פרס פוגעים למעשה בכוח המיקוח שלהם עצמם במגעיהם עם הקרמלין. לא שארה"ב אינה מעוניינת להגיע להדברות עם ברה"מ על תהליך השלום במזה"ת. הזיעוד הוא הנכון ואפשר להניח גם שכסופו של דבר הבנה כזו תושג כשיכנס המימשל הבא לתפקידו בוושינגטון. אך עד אז מעוניינת ארה"ב להשיג מהסובייטים ויתורים נוספים, לפחות גמישות לשונית בנסוחיהם. דיבורים מיותרים עלולים להפריע.

מסמך סובייטי חדש־ישן

זהו נוסח המסמך הסובייטי, כפי שהוקרא ב־17 למאי על ידי שגריר ברית המועצות בוושינגטון, יורי דובינין, באוזני שר החוץ שמעון פרס הנעבר כעבור יומיים למשרד החוץ ולמשרד־ראש הממשלה בירושלים, על ידי אלי אבידן, ציר־יועץ בשגרירות ישראל בארה"ב.

הגישה הסובייטית הנוכחית כלפי ועידה בינלאומית והסכסוך הישראלי־ערבי מבוססת על העקרונות המיועדים להבטיח את מאזן האינטרסים של כל הצדדים ולחשש ההלמות קונפרונטציות של כל הדיבטים של הסכסוך, שיהוו מסכסוכות אחרות. נישות זו נובעת ממגעים דיפלומטיים קודמיים שנוהלו לאחרונה על ידי ברית המועצות.

אנו יוצאים מהנחה שיש עקרונות של הסכסוך במזרח התיכון, שמהם לא ניתן להתחמק. כדי לקדוק בעקרונות אלה ולתרגמם למציאות, יש להפעיל גמישות. שלום קבע במזרח התיכון לא יושג אלא אם כל הצדדים לסכסוך יבקו תמידית בעקרונות של שוויון, בכבוד שווה, אי התערבות של האחד בענייניו הפנימיים של השני, כבוד העצמאות הטריטוריאלית והריבונות ואי שמוש בכוח כמכשיר לפתרון נושאים שנויים במחלוקת. הבסיס הטריטוריאלי של ההסדר מוגדר על ידי החלטות האו"ם 242, הקוראת לנסיגת כוחות ישראל משטחים שנכבשו במהלך הסכסוך הצבאי של 67; הגדרה המערבית של ירדן, רצועת עזה, רמת הגולן. חיוני להבטיח את הזכות של העם הפלשתינאי להגדרה עצמית. ההחלטה כיצד יעשו זאת הפלשתינאיים נתונה בידיהם. הם שיצטרכו להחליט באמצעות בימוי חופשי של דעתם, אם לחיות במדינה קשלהם או להכנס לקונפדרציה עם אחר משכניהם.

ועידה בינלאומית בחסות האו"ם היא המכשיר המוסכם באורח כללי לחיפוש פתרונות מוסכמים לכל הדיבטים של הסכסוך במזרח התיכון. הבסיס המשפטי של הועידה חייב להיות בהכרה של כל המשתתפים של החלטות 242 ו־338 של מועצת הבטחון של האו"ם ובהכרה בזכויות הלגיטימיות של העם הפלשתינאי, כולל הזכות להגדרה עצמית. הועידה הבינלאומית היא פורום אוניברסלי, אשר יכל מראש להסיר הרבה משתתפים לדיונים פנימיים, אך אף לא אחד מהם, יוכל לבטל החלטות על המשתתפים. בועידה יוכלו להשתתף כל הצדדים המעורבים בסכסוך כולל העם הערבי של פלשתינה, כמו גם הרבעות של מועצת הבטחון של האו"ם. אנו יוצאים מהנחה כי הצגיג הוגקי של העם הערבי של פלשתינה הוא אשיף. תפקיד הרבעות הקבועות של מועצת הבטחון של האו"ם יהיה ליצור אווירה קונסטרוקטיבית לניהול המו"מ בועידה. למטרה זו במיוחד, הם יוכלו ביחד או בנפרד, להגיש הצעות והמלצות שיהיו מיועדות להשיג הסדר מוסכם. ההזמנות למשתתפי הועידה ישלחו על־ידי המזכיר הכללי של האו"ם.

אפשר יהיה לנהל את הועידה הבינלאומית בשלושה דרכים בסיסיות: א. פגישות בתדירות כזו או אחרת של המליאה, כמו גם על סמך בקשות של המשתתפים הישירים של הועידה. ב. פגישות של קבוצות עבודה רב צדדיות בנושאים הנוגעים לאינטרסים של כל או לרוב הצדדים לסכסוך. ג. פגישות של קבוצות עבודה דו־צדדיות על בסיס בילאטרלי אשר יידונו בשאלות הנוגעות במישרין לצד ערבי אחד או לישראל, אך בדרך כזו שלא תפגע באינטרסים של צד־שלישי. אין אנו נגד אמצעי ושלבי ביניים בדרך להסדר כולל, אם כי אמצעים ושלבים אלה חייבים להשקל ולהתבצע במסגרת הועידה ובהיקף עם פתרון הקבע.

הגדרה עצמית לפלשתינאים – הציגו הדיפלומטים הסובייטים במיפגשים מאז 1985 גישה שונה מתונה יותר: מערכת הקשרים עם ישראל תתפתח בזיקה להתקדמות לקראת שלום במזרח התיכון. רוצה לומר, לא עוד תנאים מוקדמים. השינוי הנוסף הוא בנכונות ברה"מ לפתוח בדו־שיח מדיני עם כל הצדדים המעורבים לסכסוך, ובכלל זה ישראל, כדי לקדם את רעיון הועידה הבינלאומית.

במסגרת שינויים אלה הסכימה אף מוסקבה להחליף משלחות קונסולאריות עם ישראל. ביקורה של המשלחת מישראל התעכב עד כה משום שהמנכ"ל המדיני, יוסי ביילין נכנע ללחצים של גופים וחדרעות מסויימים של המימשל הישראלי שביקשו לדחיק את מגוש המשלחת ולאפשר לה לעסוק לא רק בעניינים קונסולאריים אלא גם בעניינים יחודיים ולפעול למעשה כשגרירות לכל דבר. עתה לאחר שישראל התקבלה מניסיונה לפעול כנגב בלילה ולחדור מבעד לדלת האחורית ישובו הדדים ר־5 דיפלומטיים זוטרים של ישראל יודשו להגיע בעוד שבועיים למוסקבה.

אך אסור להסיק מהביקור ומכל המהלכים הסובייטים האחרונים מסקנות חפוזות. ברית המועצות אינה מוכנה לעצמה ובקצב המתאים לה. המקור לשינויים במדיניות הסובייטית כברית המועצות הוא כמובן ברפורמות של מיכאיל גורבצ'וב. והכתובת האמיתית היא ושינגטון ולא ירושלים. כדי להתחיל ב„פרסטרויקה", בייעול המשק הסובייטי, חוותה ברית המועצות לצמצום מרוץ החמוש עם ארה"ב. דבר שיאפשר לה להעתיק משאבים כספיים מתקציבי הבטחון. כן היא זקוקה לסיוע כספי וטכנולוגי של המערב כדי לבנות את כלכלתה מחדש ועל יסודות איתנים. לשם כך זקוקה ברית המועצות ליציבות בינלאומית. לשם השגתה מוכנה מוסקבה לשלם לארה"ב ביסודות של דטאנט והפגת מתיחויות בסכסוכים אחוריים. המחיר התיכון הוא רק אחד מהם.

אדרבה, יכולה להיות סכנה מסויימת בפטפטנות של כמה מעוזריו של שמעון פרס. כדי להאריך עצמם והישגיהם הם יוצרים רושם מוטעה, כאילו הצליחו להביא להגמשה במדיניות הסובייטית. ולא היא כמובן. דיפלומטים אמריקאיים התלוננו לאחרונה, כי הדיבורים הבוקעים מקרבנו של שמעון פרס פוגעים למעשה בכוח המיקוח שלהם עצמם במגעיהם עם הקרמלין. לא שארה"ב אינה מעוניינת להגיע להדברות עם ברה"מ על תהליך השלום במזה"ת. הזיעוד הוא הנכון ואפשר להניח גם שכסופו של דבר הבנה כזו תושג כשיכנס המימשל הבא לתפקידו בוושינגטון. אך עד אז מעוניינת ארה"ב להשיג מהסובייטים ויתורים נוספים, לפחות גמישות לשונית בנסוחיהם. דיבורים מיותרים עלולים להפריע.

איפה שמיר ואיפה ה„מה בוער" שלו / חגי אשד

בצל האיום הסיני

הסובייטים דורשים שיישמר השוויון המלא בין שתי מעצמות־העל. כלומר כל חמש המעצמות שוות, אבל ארה"ב וברה"מ שוות יותר. זו דרישה שבאה בתגובה לדרישה האמריקאית, אבל ייתכן שגם בתגובה לטילים הסיניים

קצב האירועים במזרח התיכון עשוי להשתנות מאד בתרגש הבא. ממראית עין של רשרוש במקום הא עלול לקבל מראית עין של תאצה פתאומית קיצונית. כדאי להיזהר ולזכור את הגזרות הבסיסיות גם בנסיעה איטית. גם כאשר גרמה שהמכונית נמצאת במצב של חניה. לתאצה האת יכולות להיות כמה סיבות. האחת – ועידת הפיסגה בין הנשיא ריגן והמנהיג הסובייטי גורבאצ'וב. מייד לאחריה כינוס יוני של המפלגה הקומוניסטית בברית־המועצות. יש פרשנים שמיחסים ל„כינוס יוני" חשיבות של „מהפכת אוקטובר" שניה. בכינוס זה יוכרע עתיד שלטונו של מיכאיל גורבאצ'וב בברה"מ וחופש הפעולה שלו מבית ומחוץ. אבל במה שנוגע למזרח התיכון – הסיבה העיקרית לתאצה האפשרית הגדולה היא הנשיפה הסינית בעזרפם של הסובייטים והאמריקאים גם יחד. זהי הנשיפה של הטילים הסיניים ארוכי־הטווח שרהפיעו לפתע פתאום בסעודיה.

הנשיפה הזאת יכולה לטלטל את שתי מעצמות־העל והיא כבר טילטלה את ישראל בחרדה עמוקה. בעוד ארה"ב וברה"מ מדברות על הנחוך בקיצוץ מספר הטילים לטווח בינוני, קודם בארופה ואחר־כך אולי גם באיזורים אחרים, הן מתבשרות במפתיע ובאיחור רב – כשלון מדיניני של שתיהן, כבל הנראה – על כניסת טילים סיניים ארוכי טווח למזרח התיכון. זהו איחור ששתיהן רוצות להרחיק ממנו את סכנת המלחמה. אך הטילים הסיניים מקרבים אותה מאד. ואם מצרפים לטילים הללו ראשי נפץ כימיים – גוברת הסכנה פי כמה. יותר ויותר מתחוור עתה לעין כל איזה עיוורון נורא היה זה לשאול „מה בוער" ולהתנהג בהתאם לכך. את השאלה הזאת שאל, כזכור, ראש הממשלה יצחק שמיר והוא קיבל מאז שתי תשובות. האחת – האינתיפאדה בשטחים והשניה – הטילים הסיניים בסעודיה. אלה תשובות שמטילות על האיזור כולו וגם על מוסקווה וואשינגטון צל כבד של דאגה, שהולך ומתאבך.

הצל הזה יהיה מוטל קודם כל על דיוני הפיסגה האמריקאית־סובייטית. דוברים סובייטים כבר הודיעו בשיחות שהם ניהלו לאחרונה, כי מיד לאחר שתתחיל להיפתר בעיית אפגניסטן (ואולי גם היא קיבלה תאצה על־ידי הנשיפה הסינית בעורף הסובייטי?) יעלה על הפרק הסכסוך הישראלי־ערבי. זה בוער מאד לסובייטים וגם לאמריקאים. וגם לנו. באיזור מצער. מנקודת ראות ישראלית ואמריקאית יש מקום לשאלה למה הסובייטים זזים באיטיות כבדה כל־כך. אך מנקודת ראות סובייטית יכולות להינתן כמה תשובות. וקודם כל הם יכולים להשיב בשאלה – למה הישראלים, ובעיקר: למה האמריקאים זזים בקצב כה איטי? גם הישראלים והאמריקאים היו צריכים לחשוש מן הקצב ומן הכיוון של ההדרדרות בעולם הערבי והמוסלמי. אך התשובה הסובייטית העיקרית היא, כנראה, בכל זאת התשובה הפנימית – זו הקשורה בתכונה לקראת ההכרעות של „בנם יוני", המחייבת את מיכאיל גורבאצ'וב לחשב את צעדיו בזהירות רבה, כמי שמהלך על חבל רך.

ועל כך: התאצה הגדולה תהיה, אולי, רק למראית עין. הסיכויים לפריצת דרך ממשית במזרח התיכון לפני הבחירות בישראל ובארה"ב יישארו קלושים. המטרה המעשית – האמריקאית, וכנראה גם הסובייטית – תהיה ותישאר: להכין למימשל הבא בוואשינגטון תשתית אמריקאית־סובייטית משותפת להסדר הסכסוך הישראלי־ערבי, שתהיה מבוססת על „תוכנית שולץ מתוקנת". כמה מתוקנת היא תהיה וכמה – זהי השאלה שהיא עדיין פתוחה. והתשובה עליה יכולה להינתן החל מהחודש הבא, כאמור. לכך כדאי להתכונן. גם המועמד הרפובליקאי לנשיאות ג'ורג' בוש מעוניין בהכנת תשתית משותפת אמריקאית־סובייטית. האם ייבחר המועמד הדמוקרטי מייקל דוקאקיס – על אחת כמה וכמה.

הסובייטים עושים עבודת הכנה כל הזמן לכיוון התשתית המשותפת הזאת. הם מכינים גיירות ו„לרגיירות", כפי שמכנים בארגון הדיפלומטי את הסיוטות הלא־מחייבות של גיירות העמדה השונים. הם מקרבים עמדות ומרככים התנגדויות גם מצידם. הם מתפשים ניסוחים חדשים ובודקים את התגובות של כל הצדדים. גם של הצד הישראלי. ואגב, העיסוב במתן הדרשאה לכניסת המשלחת הקתמולאית הישראלית למוסקווה לא היה באשמת הסובייטים. הוא נבע מהתחכמות, שאפשר להסבירה כאי־הבנה מהצד הישראלי דווקא. בינתיים הסובייטים מחלישים את „השיניים השמטת ההגדרה הזאת מכל וקל. הם מצמצמים בהדרגה את רשימת הנושאים המולטילטרליים, שיידונו לפי הצעתם במליאת הוועידה. ומגדילים את רשימת הנושאים שיידונו אך ורק בוועדות הדו־צדדיות, שבהן יתנהל משא־ומתן ישיר. ולמשל: בעבר הם טענו שכל נושא הבטחון הוא מולטילטרלי. עכשיו הם מסייגים את הדרישה הזאת ואומרים: הצדדים צריכים להגיע להסכם על הסדרי בטחון ביניהם, באופן ישיר, ורק הנושא של בלימת מירוץ החימוש הוא מולטילטרלי. קודם הם אמרו שהנושא הפלשתינאי בכללותו הוא מולטילטרלי. עכשיו הם אומרים שיש רק כמה מימדים מולטילטרליים של הבעיה הפלשתינאית, כמו פתרון בעיית הפזורה הפלשתינאית בלבנון ובמדינות המפרץ. ואכן, אין סיבה להתנגד לדיון מולטילטרלי בשתי הבעיות הללו, כמו לדיון בתוכניות פיתוח איזוריות. זאת ועוד: בעוד שקודם לכן הם דרשו שהמליאה תתכנס לקבל דיווחים באופן שוטף. עכשיו הם מציעים שהיא תתכנס על בסיס תקופתי. בכך הם מתקרבים להצעה האמריקאית שהמליאה תתכנס כל 4־5 חודשים לישיבות שיימשכו 48 שעות בלבד. נוסף לכך הסובייטים הסכימו להסדרי ביניים בדרך להסכם הכולל וגם זה יכול להיות פתח לריכוכים נוספים מצדם בעתיד.

עדיין נשארו מוקשים לא־מעטים. בחלק מהגיירות וזלה אפילו האמרה לעומת הנוסחים הקודמים. ככל הנראה בהשפעת ההתפתחויות באיזור. בעיקר בנושא הפלשתינאי. אמנם הסובייטים מצידם אינם עומדים על כינון מדינה פלשתינאית עצמאית כפתרון בלעדי של הבעיה. אבל הם עומדים על הדרישה שהפירוש לצורת היישום של זכות ההגדרה העצמית צריך להיקבע על־ידי הפלשתינאים באורח בלעדי. וזאת בתגובה לכך שגם מדינות ערביות ולא רק ישראל מתנגדות לבלעדיות הזאת. זו לא עמדה סובייטית סופית ומכל מקום הסובייטים גורסים ששאלה זאת אינה דחופה והיא יכולה להידחות עד לאחר שיימצא פתרון מוסכם לבעיות הבטחון והגבולות. וגם בעניין הגבולות חלה הגמשה: הסובייטים מקבלים את ההגדרה של נסיגה מ„שטחים" ולא מ„השטחים".

בקשת הדרישה האמריקאית שנכללה ב„תוכנית שולץ", שבאה בהיענות לתביעת המלך חוסיין, שהאמריקאים יוכלו להגיש תוכנית להסדר הקבע מייד לאחר שייפתח השלב הראשון של הדיונים על הסדר הביניים, דורשים הסובייטים שגם להם תינתן הזכות הזאת. הסובייטים דורשים שיישמר השוויון המלא בין שתי מעצמות־העל, משום ששתיהן אחראיות לשלום העולם. כלומר כל חמש המעצמות שוות, אבל ארה"ב וברה"מ שוות יותר. זו דרישה שבאה בתגובה לדרישה האמריקאית, אבל ייתכן שגם בתגובה לטילים הסיניים. מה שהיה אפשרי לפני שהם הוכנסו לאיזור, כבר לא יהיה אפשרי לאחר מכן. הסינים כבר כאן ובכוונתם להישאר ולא להסתלק. להיפך. וככל שיידחה ההסכם על הנהול והסמכויות של הועידה הבינלאומית, כן תגבר הסכנה של הגבלת עצמאותה של ישראל במהלך דיוני הועידה. ולא רק בועידה. תגבר גם הסכנה לבטחונה של ישראל ויוזרז מירוץ החימוש באיזור. ככל שיידחו הדיבורים על שלום, כן יוזרזו ההכנות למלחמה. הטילים הסיניים ישילו על האיזור כולו את צילם הכבד והארוך יותר ויותר. זהו מחיר החמצת הזדמנות לקידום השלום בשנתיים־שלוש האחרונות. ולצערנו לא יהיה עוד מי שיעז לחזור על השאלה האמיתית הזת־האמת „מה בוערת".

מחברת עובדים למשק עובדים / יצחק טאוב*

במבחן הזמן

ותיקי ההסתדרות הסופקים כפיים למראה מילחמת הדיאדוכים בצמרת חברת העובדים – אם אינם סובלים מזכרון סלקטיבי, לבטח אינם בקיאים בהיסטוריה של ראשית ימי חברת העובדים. טוב יעשו איפוא אם יעיינו בספרו של ד"ר יצחק גרינברג. מסתבר, כי מבעד למעטה כבד של אידיאולוגיה, כמנהג התייחסות והלהג של אותם ימים, צצו כבר אז הבעיות האופייניות המוכרות – ניגודי האינטרסים המוסדיים והאישיים, הנהלת חשבונות בלתי מקצועית וניהול כושל, שהכשילו מוסדות ואנשים ושמו לאל רעיונות נשגבים.

אין זה ספר קל לקריאה ואין הוא מאורגן תוך התחשבות־יתר בקורא המעיין, להבדיל מן המתמחה. עקבות הדוקטוראט ממנו צמח ניכרים עדיין פה ושם. זהו ספר היסטוריה מדוקדק, המקפיד להישען על מקורות ולצטטם בהדחבה. הוא מותיר עוד מקום רב לניתוח סוציולוגי של מבנה החברה היישובית והקטנה, שבניה הגו (והעתיקו, והתאימו) את הרעיונות המהפכניים הרבים שהיישוב הפועלי הזעיר הצטיין בהם. רבים מהם עמדו במבחן הזמן של משברים פוליטיים־כלכליים ושינוי מוסדי אחד פני היישוב, מחברה אליטיסטית הבוחשת בדרכה חלוצית בהשקפתה, לחברה המונית פופוליסטית, שכל הרעיונות שפיעמו בלבותיהם של האבות המייסדים זרים לה.

כבר אז, כמו היום, אנו מאבחנים שתי אסכולות הפועלות ביישוב החלוצי: זו של הסעיר הפרץ, לאמור, קודם כל נעשה ואחר־כך נשמע (או נכון יותר: אחר־כך נבחן את התוצאות); השנייה, של סוף מעשה במחשבה תחילה, של הזהירות הכספית, של בדיקת פרוייקטים, של תשתית הנהלת־חשבונות אמינה וכיו"ב, אשר רק הם יבטיחו את יציבות המבנה כולו. במושגים של ימינו אפשר לומר, כי בראש ההסתדרות הצעירה והיה הפוליטיים התוססים והתייצבו, זו לצד זו, שתי אסכולות – האקטיביסטית והפרגמאטיסטית. הראשונה מיוצגת בדרך־כלל על־ידי אחדות־העבודה השניה על־ידי הפועל־הצעיר.

היטיב לתאר את ההבדל בין חברי שני הנופים הללו ד"ר חיים ארלוזורוב, שנמנה על הדיאליסטים של אותם ימים, כשכתב: „מצד אחד טיפוס אחדות־העבודה המזועזע והמסתער עד כדי התרגשות מופרזת, הנוטה לקצוות תוקפת ועיוורת, שהיא תוצאה סבעית של טמפרמנט כזה בלי מעצורים ועיכובים פנימיים בביטוי שאיפות והצגת מטרות. בדמיון טס מסיטמא לסיסמא, מדרישה לדרישה, לכל רחבי ומרומי תבל. מצד שני, טיפוס הפועל־הצעיר, השואף לשלוט בסערה, הרבק בצער הקרוב והדואג את דאגתו. קורטוב של רוח קונסטרוקטיבית מורגש במחשבה וניכר בפעולה. הדמיון מרוסן תמיד על־ידי התבונה המעשית והתנגדות עיקשת למגדלים פורחים באוויר. בהצגת מטרות ובביטוי שאיפות הוא נוטה על כן לצמצום עצמי אולי לצדדת". (מצטט ר' ג. בע' 269).

נקל לשער לאיזה אסכולה השתייך השכלתן ארלוזורוב. הוא אמר את הדברים בשנת 1925. 63 שנים מאחר יותר, כאשר כמעט כל הנפשות הפועלות ידדו מכבר מן הבמה, עדיין נראות לנו שתי אסכולות אלה חיות וקיימות בישראל של 1988. די אם נאמר את מסוט הלביא או הרצון העז לחתוך בכל השטחים הכבושים בלי מחיר ובלי חשבון, תוך דרישות „לכל רחבי ומרומי תבל".

הסינדרום המקסימאליסטי זוי וקיים. גם כיום אנו ניצבים עדיין בפני בעלי הכלכלה ההירואית מול בעלי הכלכלה חסרת החזון כביכול. לא אעשה צדק לספרו של יצחק גרינברג אם רק אדלה ציטוקים ממנו לצורך עשיית אנלוגיות היסטוריות. תופעות רבות אחדות, המוכרות לנו כיום, מקודן באותם ימי בראשית לפני 60 שנה ויותר.

אופייני ביותר הוא רצון האבות המייסדים של חברת העובדים לשלוט שליטה מלאה במערכת ולכוונה מבחינה חברתית. כפי שעולה מדברי גרינברג התנדדדו הדברים לשליטה ביזוקראטית במה שאנחנו מכירים היום כ„משק המוסדי" ולא „חברת עובדים", כפי שבן גוריון וחבריו רצו, או לפחות הצהירו כי הם רוצים בראשית שנות ה־20. וכדאי לזכור, בן־גוריון היה באותם ימים מזכיר ההסתדרות.

בטוגיית „סולל בונה" דאו אומר גרינברג: „הזרות והניכור בין 'סולל בונה' לבין פועליה באו לידי ביטוי... בהעדר עניין בהצלחות ההחברה... בזכות חומרים, מלאי של ציוד והעדרות מעבודה. כן רבו הסכסוכים בנוגע לשכר העבודה ולשינויים בו". („סולל בונה" העסיקה באותם ימים כ־3,000 עובדים. מספר עצום באותם ימים. בסופו של דבר פשטה את הרגל ב־1927).

הנושא המאלף והמטריד עד היום הוא שליטת ההסתדרות וחברת־העובדים „במשק המוסדי". הזרוע השלטת בחברת העובדים היא כביכול מנהלת חברת העובדים. מזכ"ל ההסתדרות הוא גם יו"ר חברת העובדים, אך מבחינה מעשית עומד בראש המערכת מזכיר חברת העובדים. המיתי למשרה זו הוא פליטי הוא חסרה למעשה תוכן ניהולי מוגדר. מה"לא שאפו לאיישה כך שלא תפריע למנהלים החזקים בחברות, השולטים על כספים ומנגנונים, לעשות את עבודתם כהבתם.

הכוונה היתה אחרת אומר גרינברג. לאחר ניתוח ממצים ופרוטוקולים של דיונים הקשורים בייסוד חברת העובדים: „בהגדרת סמכויות המוסדות העליונים של חברת העובדים היתה אם כן ידם של מחייבי הקו הצנטראליסטי על העליונה. למועצה ולמנהלה הוקנו סמכויות מפליגות שמשמעותן מערכת מישקית־חברתית ריכזותי".

לאחר מכן מנתח המחבר את אופן הקמתם של הנופים העליונים וכיצד התגוננו לבעשה הכוונות הטובות. את המצב שהשתרר ב־1929 לאחר כשלונות שונים להקים מועצה כלכלית עליונה, מסכם גרינברג בתמציתיות: „חוון חברת העובדים המר במשק עובדים, והפער בין האידיאולוגיה לבין המציאות הלך והתרחב".

ברבות הימים, ואין זה חלק מן הספר הנסקר כאן, התברר שהמשק השתחרר מכל מרות אידיאולוגית־פוליטית, עד כי מזכיר הסתדרות אחד (פנחס לבון) נאלץ כמעט בכוח להביא לביזור מוקדי הכח בתוך משק העובדים, מחשש שמא ההסתדרות תשאר רק עם סמלי השליטה בידה.

השמאל באותם ימים החזיק בעמדה מעניינת, אם כי לא מקורית. הקונסטרוקטיביזם הציוני־סוציאליסטי, בעיניו, לא ניתן ליישום. מכיוון שיש בו סתירות פנימיות אין הוא רצוי. אל לה להסתדרות הכללית לעסוק בכלל בבניית משק: ראש וראשון בתפקידיה של ההסתדרות הוא להגן על האינטרסים של האדם העובד, ואילו את הארץ יבנה ההון הפרטי.

יצחק גרינברג עשה שירות רב לקורא המעוניין להתעמק. הספר משופע בפרטים ובמובאות לרוב, והוא סוקר את לידתם וראשיתם של מוסדות משקיים רבים, כבנק הפועלים, המסביר ומרכז הקואופרציה, והוא בוחן נתונים רבים – כספיים, מנהליים וארגוניים.

לשכמותי, העוקב אחר תולדות ההסתדרות וחברת העובדים, מתעוררת תוך כדי קריאה, תחושה עמומה של „דדה וו" בתחומים רבים, גם כאלה שלא הזכרתי כאן, כמו המאבקים סביב קביעת שכר שוויוני במוסדות ההסתדרות ובמפעלי חברת העובדים. מאבקים אלה העלו חרס, אפילו בתקופה שבה עוסק הספר – עד 1929.

על אף משקלו העצום של המשק ההסתדרותי בארץ ותרומתו הקונסטרוקטיבית ל„בניית משק", כהגדרתו של מזכיר חברת עובדים לשעבר אפרים ריינר, הרי במוגיה של בניית חברה ודמה שתרומתה של חברת העובדים היא שולית בלבד. שלטון המנהלים במשק המוסדי צריך להסריר היום, כאז, את הצבות הרעיונית של ההסתדרות. אם אנחנו קוראים בימים אלה בעיתונים, כי מזכיר חברת העובדים, בשיתוף כמה מנהלים, הציע התפטרות קולקטיבית, כדי ללחוץ על ישראל קיסר – יש מקום להערכה המעוגנת בהיסטוריה, כי חברת העובדים בשלה „לסיבוב לבוך" חדש.

תרומתו של יצחק גרינברג אינה מתמצה רק באיסוף שיטתי של עובדות רבות, שקן נשכחות, מהן עלומות עד כה, ועימותן תוך בחינה היסטוריה. ספרו של גרינברג חשוף את הניתוח הטראגי בין עולמם הרוחני של מייסדי ההסתדרות וחברת־העובדים לבין המציאות הארץ־ישראלית של אותם ימים, ובכללם סבע האדם הניתן, ככל הנראה לעיצוב פעמים משחשבו. יש לספר גם לקח מאלף: לא כל מה שנרמה לנו כמוקד עוצמה ומקוד לגאוה נשאר כזה לאורך ימים. „סולל בונה" אז והיום הוא בבחינת ראיה עצובה למסקנה זו.

---

*) יצחק גרינברג, מחברת עובדים למשק עובדים. (התפתחות רעיון חברת העובדים בשנים 1929־1920) הוצאת פפיורוס. אוניברסיטת תל־אביב, 1987 תשמ"ח.

תתארו לעצמכם

מסע ברצועת האינתיפאדה (ב') / חיים גורי

ח'ייבר, ח'ייבר...

„חייבר, חייבר יה יהוד
ג'ייש מחמד סה ישוד" (מתוך
קריאות ההמון באותת ההפגנות)
„אנה מרגה ומינו. אחרי־כך אתה
מרגה שמאלה ולבסוף אתה מיראשי"
(שאול ד')

תחילה, טרם שניכנס למחנה הפליטים שאטי, אולי נתרגם לעברית את המנאה הראשונה מתוך השתיים דלעיל. פגשתי השבוע בתל־אביב את המורה פרופ' איתמר רבינוביץ. סיפרתי לו כי הייתי בעזה ואני נושא אתי כמה כרזות של המפקדה המאוחדת ושל תנועת הג'יהאד האיסלאמי. באלה של הג'יהאד, תנועה חזקה מאוד ברצועה, מסתיים אחד הכרזות בקריאה „בשם אללה אללה אכבר, בשם אללה כבר הגיע זמן ח'ייבר. אללה אכבר והמוות לכובשים". איתמר היה מודע לכך, ציין כי באותת ההפגנות שם קרא ההמון בחרוזים: „ח'ייבר, ח'ייבר, יה יהוד / ג'ייש מוחמד סה יעוד" ובעברית: „ח'ייבר, ח'ייבר, הו היהודים / צבא מוחמד עוד יחזור" ולמען תחושת הקצב הנכון נביא ולא במדוייק משהו כמו: „יהודי הקשב היטב / צבא מוחמד מתקרב".

זה מזכיר לי קריאה דומה במקצבה ששמעתי מפי אסירים ערבים בהיותם במעצר בריטי המכים בקצב על דפנות המשאית: „חסן שוקרי, יא ריזק / בעא אל־זאטן ביל פולוס. כלומר: „חסן שוקרי הנבל / מכר את המולדת תמורת כסף". מי שהיה ראש עירית חיפה בימים ההם, במאורעות תרצ"ו. עורכי מתון שנורה בידי אחיו.

החיילים חדשים כאן, רק כמה ימים. גילו פטנט משלהם. בעת הסיור בסמטאות העוני והמשטמה האלה הם שרים ומכים באלותיהם על כלי הרכב לקצב המנגינה. מגרשי שדים. „כל העולם כולו גשר צר מאוד"

ח'ייבר, ח'ייבר... מלווה אותי הקריאה, זכר לנצחון מוחמד על יהודי ח'ייבר בחיג'אז בסאר־יזני שנת 628, לאחר מפלתם הקשה של יהודי אל־מדינה. 1360 שנים חלפו מאז והנה שבה הקריאה לעזה שתחת שלטון היהוד. ושוב אני בעזה ובקרוב ניכנס למחנה שאטי. ורש"ן ג' אתי וגם רש"ן א' הסמג"ד ואי הקמב"ץ, העלם המגולל. מסתיים למילואימניקים המפטרלים בשאטי, קן הצרעות. „לא, לא רצוי להיכנס לשם ללא ליווי נוסף. לעולם איבד יודע מה יקרה שם. היום, ביומיים שקט המוח, ביום המיצא במלאת 40 לזיסולו של „אבו ג'יהאד" מתכים לשביתה כללית ולהפגנות בכל הרצועה. ואי יהיה פה שמח".

באו המילואימניקים בשלושה קומנדקאים. ידוד חמושים ברובים ובאלות חובשים קסדות. היה זמן לדבר אתם. והיה שם מ"פ גבה קומה שהכריז מראש כי „בפלוגה הזאת, כמו בעם ישראל, תמצא את כל הדעות הפוליטיות, אך כעת אנחנו בצבא ואנחנו ממלאים את התפקיד שהוטל עליהם". זה ברור, זה ברור, עבור: וכי איך יתנכן אחרת. אך ביניהם מדברים וגם שאלים אותי כיצד אני רואה את המצב ומה יהיה. שאלתם הנצחית של אחינו בני ישראל: מה יהיה? הם חדשים כאן, רק כמה ימים. גילו פטנט משלהם. בעת הסיור בסמטאות העוני והמשטמה האלה הם שרים ומכים באלותיהם על כלי הרכב לקצב המנגינה. מגרשי שדים. והתחילה שם שיחה „על המצב" ומעברים עלו קולותיהם ואילו היה לנו זמן היינו יושבים שם בצל, לא הרחק מהים, ומגלגלים בעניינים האלה שאין חשובים מהם לישראל. רבבות חיילי מילואים עושים ביהודה ושומרון ועזה ומעומתים ללא רחם וללא כחל ושרק עם הפלשתינאים האלה, חדורי רוח „התנגדות". כיצד ישובו הביתה? מה ישתנה בהשקפתם? שאלתי אם שירות כזה בשטח עתיד לשנות משהו או ישתנו כשם שכאו, דבקים באמונתם. היו שאמרו כי תקופת המילואים פה רק מחזקת בלב האנשים את דעתם הקבועה היא שסעבנו כי ישובו אחרים מכאן. רוח, באמת, שאלת השאלות: מה עושה הפגישה הזאת לאנשים האלה. שאלתי קצין המשרת בעזה זה זמן רב, האם באים חברי כנסת לשהות עם החיילים יום־יומיים, להיות עמם בעת פיזור התפגנות המעצרים והשלטת הזוק והסדר. הוא השיב בשלילה.

עולים על „הרכבים" ומתחילים לנוע ואני שומע פתאום את שירתם של המלודים: „כל העולם כולו גשר צר מאוד והעיקר לא לפחד כלל" ואנחנו כבר בסמטה הראשית המוליכה אל גבב הבתים הנמוכים, אל גגות הפח תמוכי האבנים הכבדות, אל הקידות הכהידים המבוסים באין ספור סיסמאות באדום ושחור, הנמחקות בלבן ושבות כצעקה אל הכתלים האלה. דיגל אש"ף על הכתלים ועל חוטי החשמל ודיגל קלצ'ניקוב על קיר בחוק בשמש. ועולה בי קריאתו של השבאב המקומי: „לא ליל חוף / לא ליל חוף / אל חג'ר סאדה קלצ'ניקוב" שפירושה: „לא לפחד, לא לפחד, האבן תהיה קלצ'ניקוב". ופה „ילדי האבנים" והפליטים הללו, בניהם ובנותיהם ובניהם שגילו את „כוח ההמון". שאטי של צפיפות והזהמה וביוב זורם. אספלט וחלות המשחירים משריפת הצמיגים ועשנם העולה השמימה ותילי אשפה וסמטאות מתעקלות ומכריים סתומים והבוהב אש הלחמה כחלחלת בסדנה מקומית עלובה ומוסך ושורת חנויות נעולות ואחת פתוחה, מכולת של מה בכך ומסגר וכבר השוק המלאה ירקות ופירות ודיכן פלאפל וחומה בת שכועות חדשים המצינה באוד התכלת העזה.

נוסעים לאט לאט בראשון וצופים לעברים. מכאן, נהגים לידות אבן או להטיל בקבוק תבערה באזורה פתאומיות חזרת ונשנית. מבנים אומללים אלה נפקדים לא פעם בשעות הלילה בבא מקודת המעצרים לפי רשימות שוחדות.

אני זוכר את דברי ר' המג"ד: „כאשר אתה נכנס לחוד כזה בלילה לעצור מישהו זה לא פשוט. בחוד צר כזה מתגודדת תריסר נפשות. לפעמים אין לאיש ולאשתו פינה משלהם. פעם דפקנו על הדלת והאיש ביקש רגע כדי להתלבש ואז־כך יצא והלך אתנו. והיה מקרה שבאו חיילים שלא הביטו ערבית ובאשר ראו שהוא לא יוצא מיד חשבו שהוא ברח ופרצו פנימה ומצאו את אשתו חצי ערומה ואת הילדים בוכים והוא התחיל להשתולל בגלל הפגיעה בכבוד אשתו. זה קורה. זה לא נעים. ולפעמים באמת אחד כזה מנסה לברוח ומחיל מרדף בלילה. שאטי זה מקום ארור. לא רק קנאים לאומיים או דתיים אלא גם עולם תחתון של מבריחי סמים ופושעים למיניהם. בשנת 70' כאשר לא ישבנו בתוך המחנות היו המון מקרי רצח.. נשים בחדרות באנסו ונרצחו. כתבו לידן „זונה יהודיה". אז־כך הבחר שזה לא היה על רקע לאומי אלא פושע מין השתולל שם עד שחיסלו אותו".

בעת שרים חיילי הליווי „האמיני יום יבוא, טוב יהיה מבטיח לך". הם שרים ברחוב השוחק. נשים רעולות. ילדות בית־ספר, לבושות סינרים אפורים, שבות הביתה בעלמות בגבב המבויים הצרים. ילד מרים אבן. צופים בו והוא שומט אותה ונעלם. שקט ביתיים. זקנים יושבים בפתחי בקתות, צופים כבר בדומיה. לפי גילם הם עדיין זוכרים את אשרוד ואשקלון ויפו. אך גם נבדיהם ובניהם ישיבו לך כי הם מעדיף ומוזנגנו. הפצע הפתוח עד היום. הפלים כבשק המחי. והן אפשר היה מזמן „לפתור את הבעיה" ואותה סעבה וחזרת ונשנית: „הן אנחנו קלטנו מאות אלפי יהודים מארצות ערב והם היום אנשים מסודרים ומכובדים בתוכנו והללו, עם כל הפטרוזולרים שלהם, הפקירו בכוונה את אחיהם" וכו' וכה ידוע, כן, כה ידוע. ומישהו אומר לי כי צריך היה ליישב את רוחם בסיני במימון בירלאומי הם, הערבים המבוכשרים, היו בונים שם ארץ לתפארת ואולי „פלשתין" שלהם, לא הרחק. ואחר אומר שהפתרון הוא הנגקונג או סינגפור, עיר־מדינה, גורדי שחקים ורשתות מסחר ונמל פורח ובתי מלאכה ומתפרחת לייצא ותעשיה מתחכמת. הן אפשר! הן אפשר! ומה עשינו אנחנו, הישראלים, במשך עשרים ואחת שנים כדי לרפא ולו חלקית את המורשה הזאת?

מכאן פרץ המרי בידי „ילדי האבנים" הללו המכונים בפי המקומיים „הצברים" של הכיבוש" וכעת אנו נוטעים אט בליזוי צמוד מאימתם של אלה. ועוד תילי אשפה ועוד דגלי אש"ף על חוטי החשמל ודממת פנים הצופות בנו ביום הזה, „השקט יחסית", כמו שנאמר. פתאום עוצרים. חנות פתוחה. יורדים. „אולי אתה רוצה לדבר עם בעל החנות?" שואלים אותי. ואני ניגש אליו ורואה חדר 2 על 2' ובו טחורה מועטה. פנים כחות וחרוצות. ומסתבר שהוא מאשקלון אך אינו זוכר עברית. וכאשר שואלים אותו מה נשמע הוא משיב „חמרו לי אללה", השבח לאל וכאשר ממשיכים לנדנד לו מה יהיה הוא משיבו „בסיד חיד", יהיה טוב. וכי מה יענה ומישהו שואל אותו אם מתי, במלאת ארבעים יום למות אבו־רבחי. חדין פה מחמות הוא משיב „שוק אללהים יודע".

שאטי. יום אחד, השבוע, הסגר חלק ממחנות המחנה בחביות־בטון מולחמות זו לזו במסגרת ברזל. ראו בכך אמצעי בדוק. בלילה, כמו בעבודת נמלים חשאית, החלו אלמונים לפרק את החומה. שאטי. אדם רב ובהמה רבה. קומבאים ושואהאלים. פרבי' ועבאיות ונחילי אוטוסים. בעת שרים החיילים „הכל בגלל מסמר קטן, הכל בגלל מסמר". אתמול, בעת ששרו באחת הסמטאות, עמדו נערים ומחאו כפיים לקצב שירתם ונשמעו פרצי צחוק. הם רוצים בשירתם להפיג את המתח ולהרגיל את המקומיים לנוכחות קבועה שאינה קשורה במבצע מסויים. אך הם יודעים מעט מאד על הצופים בהם כעת. ואתה שומע: „הם לא רוצים אותנו כאן" ומישהו אמר לי: „מגיע יכול לדפוק מגיע אחר אך לא ילד". הילדים הללו, „השאביבה", גבורי הסיפור. „כעת זה לא מה שהיה", אני שומע. „בדצמבר־ינואר השתוללו אלפים ולא ידענו בהתחלה מה לעשות להם". הקללות האבנים והגנרות המגונות המתגרות. המון המגלה את „כוח ההמון".

שבים אל בניין הממשל האזרחי. חוצים בדרכנו עוד אחרת. כלי רכב שרעשים חגיות אטומות ופה ושם פתוחה זו או אחרת ולך דע מדע ומהו הסדר שנקבע. ונערים ונערות שבים מבתי הספר. החיים הנמשכים ו„האינתיפאדה" הנמשכת. כאן מזליפים תעודות. מאות אלפים. זה זמן הדין והחשבון של שלטונות המכס המע"מ ומס ההכנסה. כי מי שלא בסדר לא יוכה בתעודה חדשה וללא תעודה אפשר לחיות רק במחתרת ולא לנוע ולהעצר במחסום הראשון. תודי ענק. אלה מצטופפים בפתח בעמידה ואחרים יושבים בצל הדם וממתינים. מחר מקומי אחד אמר לדני צדקני כתב „דבר" ברדוס: „מה אעשה? בחיי ראשי! מה כבר הרוחתי. כחדשים האלה הנה באים אלי ומכילים עלי שומה של עשרים אלף שקל. ואין לי פרוטה. ואם לא אשלם לא יתנו לי תעודה אחרת. אני איש דתי ואלמלא היה עלי איסור מהקוראן הייתי תולה את עצמי". דני מספר לי כל זאת ושואל אותי אם זה הוגן לקשור את חלוקת תעודת הזהות החדשה בכל החשבונות האלה. „מדוע אנחנו מקימים עליהם כל־כך הרבה איבים נוספים? הרי כבר לנו שלא כולם יהיו מיואשים כל־כך. לא כולם מחפשים צרות. אנשים רוצים לחיות איכשהו". הוא מוסיף שאצלנו בישראל אין כדרכם החלפת תעודה בעייני מס הכנסה ומכס. משהו מתקשרים בו לפי

רגל אש"ף על הבתלים ועל חוטי החשמל ועולה קריאתו של השבאב המקומי: „לא ליל חוף / לא ליל חוף / אל חג'ר סאדה קלצ'ניקוב": לא לפחד, לא לפחד, האבן תהיה קלצ'ניקוב

מבני הספר. החיים הנמשכים ו„האינתיפאדה" הנמשכת. כאן מזליפים תעודות. מאות אלפים. זה זמן הדין והחשבון של שלטונות המכס המע"מ ומס ההכנסה. כי מי שלא בסדר לא יוכה בתעודה חדשה וללא תעודה אפשר לחיות רק במחתרת ולא לנוע ולהעצר במחסום הראשון. תודי ענק. אלה מצטופפים בפתח בעמידה ואחרים יושבים בצל הדם וממתינים. מחר מקומי אחד אמר לדני צדקני כתב „דבר" ברדוס: „מה אעשה? בחיי ראשי! מה כבר הרוחתי. כחדשים האלה הנה באים אלי ומכילים עלי שומה של עשרים אלף שקל. ואין לי פרוטה. ואם לא אשלם לא יתנו לי תעודה אחרת. אני איש דתי ואלמלא היה עלי איסור מהקוראן הייתי תולה את עצמי". דני מספר לי כל זאת ושואל אותי אם זה הוגן לקשור את חלוקת תעודת הזהות החדשה בכל החשבונות האלה. „מדוע אנחנו מקימים עליהם כל־כך הרבה איבים נוספים? הרי כבר לנו שלא כולם יהיו מיואשים כל־כך. לא כולם מחפשים צרות. אנשים רוצים לחיות איכשהו". הוא מוסיף שאצלנו בישראל אין כדרכם החלפת תעודה בעייני מס הכנסה ומכס. משהו מתקשרים בו לפי

פניו. אנשים ממתינים, שעות על שעות בשמש.

נכנסים אל בית־המשפט הצבאי. רוכן השופט. סמל צה"ל ודגל המדינה. טגן אלוף. משמאל תא הנאשמים. צעירים ברובם. בתוך שולחן התביעה. ממול בני המשפחות. עורכי־הדין המקומיים מחריפים את בית־המשפט. אתם מופיעים להגן על בני עמם. הראשונים למרי האזרחי. נער בן שמונה עשרה חצי מודה כי הצית צמיגים ורדה אבנים. פעמיים עשה זאת. מקבל שלושה חדשי מאסר מיום מעצרו ושלושה חדשים על תגאי וקנס, חמש מאות שקלים. ודממה. אך קשה להביט בפני הנאשמים וקרוביהם. פנים ותומות עם ויאוש ושנאה. הבא אחריו. הפעם מסתבכים הדברים. הכחוד לא מדה. הוא דומר עברית טובה למדי. למד בישראל. עבד במקומות שונים. איש השב"כ, משופם, תגור אקדח, מעיד כי הלה חתם מרצונו ולא תחת לחץ על הודאה כי השתתף בהתפרעות ליד ביתו בשכונה מסבסת. אביו של הבחור, נכבד כבר גוף ועטוי עביאה חומה ישב לידו. הבחור סוען כי הוא טובל מכאבי ראש קשים בשל מכה שקיבל בערפו, לפני כמה חדשים, וכי נזקק הוא לתרופות וכי החתם תחת לחץ. „אני לא משקר", הוא מכריז, „אני לא הייתי שם רק ראיתי את זה מה שהיה מהחלון של הבית שלי. אני עובד בל־הזמן בישראל ולא עשה דבר כזה. אני עבדתי בעם עובד" וגם בעתון דבר" ושם מכירים אותי ואתה יכול לשאול אותם איך אני הייתי בעבודה. הנה פה ישבו האח שלי הוא יגיד לך".

אני שואל את האח הישב לידי מעבר למחיצה מה שמו ומה שם אחיו. שם האח, ואחיו. שם הנאשם נאסר האדדה. מנהל העבודה שלהם ב„עם עובד" היה גיורא רוזן וגם אהרון קראוס וב„דבר" היו עודד ושייקה. השניים עסקו בעבודות שיפוצים. אני אומר לו כי אני עובד ב„דבר", ענתואי. הוא מבקש אותי להיות מליץ יושר לאחיו, לתת עדות אופי. „אינני מכיר את אחיך", אני אומר לו. הוא סוען שהאח שלו בן אדם טוב ו„לא עושה דברים כאלה". הנאשם ממשיך לסעון לחפתו. הוא אחר ונשאל מדוע אתם שלוש פעמים על הדראה. מה הקשר בין אחיתו למכה שקיבל לפני תשעה חודשים. הוא שב ואומר כי הוא חולה ולא ידע מה עשה וכי „הכן אדם הזה קילל אותי כל הזמן ואמר שהוא יזיין אותי ואת כל הערבים". איש השב"כ מכחיש כי אמר זאת ולך דע מדי האמת.

והיה לי קשה. אני מן הרחמנים. ואני צופה בפניהם של קרובי המשפחה, גברים ונשים. מביט בפניהם וקורא הכל. לפעמים אתה עד פה גם לפרץ שמחה ולקריאות לחיי „הצדק הישראלי". לפני כמה ימים העיד פה סמל צה"ל, סען שהנאשם הוא שרגב, ללא ספק, את הסיוד ונתפס במרדף. השופט לא הרשה לחזר לחקר אותו, אמר לו: „בעדותך אתה קבע את גורלו של הנאשם. היתה שם מהומה גדולה. גם אחרים נטלו חלק בהתפרעות. האם אתה משובנע בעמקי לבך כי אכן הנאשם הוא האיש?" וזה הביט בפני הצעיר פעם נוספת ולחש „אני לא בטוח...". הצעיר זוכה מחוסר הוכחות ובני משפחתו הריעו לכבוד השופט. בעוד הסמל ממלמל: „אני בטוח שזה הוא היה".

משם הלכנו למשרדו של ראש עיריית עזה „לשעבר ראשי" אשאתה השוכן בעיר „אגודת הצדקה" המקומית. היה הוא הראשון בין המנהיגים שאתם נפגשתי אותו יום. באתי בחברת כמה קצינים מידידי. הבכיר שבהם הוא מכרו האישי ומרבה להיפגש אתו. בחדר ישבו עוד שני נכבדים ממשפחתו. הוגש קפה. גבה קומה. לבוש בקפידה. בן שמונים אך נראה צעיר מגילו. מלך מקומי שידד מגדלתו. מנהיגות אחרת צמחה בחדשים האלה. דור צעיר ומודר. פחת כוחם של נכבדים ומוכתרים. „הצברים" של הכיבוש" הם גבורי האינתיפאדה, מחברי עיר מולדתו שטינתה פניה ושינתה שמות רחובותיה ושינתה אורחות חייה, אך נשארה עירו האהובה.

כבר בחקומה כאשר הוא נדרש, כדרך הסופרים המעולים, הוא מרגיש) לומר שאין אחת גדולה. קינה על ילדות אבודה, קינה על אהבת נעורים אסורה, קינה על „ימי הערבים" (התקופה קודם הקמת מדינת ישראל) שהלכו לבלי שוב, קינה על הצעירים „המודרניים" חבריו לעבודה בעתון שאין הוא מבין אותם והם אינם מבינים אותו, ובמרכז הכל קינה על דיפה

ספרו החדש, „אחטיה", הוא כמעט קינה אחת גדולה על ילדות אבודה, על „ימי הערבים" שהלכו לבלי שוב

אמיל חביבי, ממנהיגיה הבולטים של התנועה הקומוניסטית הארץ־ישראלית (הערביתז) על גילגוליה השונים, קנה לו פרסום גם בזכות היותו סופר בדוק כשרון. בעבר תורגמו יצירות אחדות שלו לעברית ובראשן הסיפור המופלא על אחדות „אשר בישרהמזל האופטימיסט" והנה עתה יצא לאור ספר נוסף שלו בעברית בהוצאת עם־עובד.

אין זה בחלום ענין שבשגרה. קימות מאות, אם לא אלפי, יצירות ספרותיות של ערבים־ישראלים שחלקן תורגמו והופיעו בעברית, בדרך כלל בהוצאות ספרים קטנות או פרטיות בעלות מגמות פוליטיות של שמאל רדיקאלי. הספר „אחטיה" של חביבי (תרגום השם מערבית מוזכרת הוא „החטאה", משורש חטא והוא שם של ילדה) מתפרסם, אפוא, בהוצאה ציבורית־הסתדרותית ותיקה וממוסדת מאוד וחוזר בהחלט הפתעה. יש לזקוף הפתעה זו לזכותה – ויהיו מן הסתם כאלה שיגידו לזכותה – של אילנה המרמן שעורכת בעם־עובד סידרה בשם „פרוזה אחרת". הסידרה משתרלת לשמור על איכות ספרותית גבוהה של ספריה ואכן אחטיה הוא ספר מיוחד במינו, מעורר, מצחיק מאוד וגם מרגיז לא פעם משום שחביבי הסופר מקפיד שלא לפגוע ולו כרמז באמונתו הקומוניסטית הסמרנית. גדולתו של חביבי היא, אולי, בכך שחרף היותו פוליטיקאי הדבק בעמדותיו, הוא מצליח לספר בצורה מרתקת סיפור של עולם שלם – עולמם של ערביי ישראל – מבלי שעמדותיו הפוליטיות המרחפות על פני כל דפי הספר יצליחו לקלקל או לעוות את יכולתו הסיפורית המצוינת.

חביבי מצליח בכך ראשית כל משום שהוא פשוט איש חכם. כתיבתו שופעת נסיון כפי שהוא מעיד על עצמו „...אלא שעכשיו וקנתי, והזמן התעלף שוב אינו רק זמן שחולף, אלא הוא הורים עצמם." הוא כמו מקונן שלא רק הזמן עובר, אלא גם החיים עוברים ונורא חבל שאי אפשר להפריד בין השניים, שהזמן יחלוף לו ולא החיים. בכלל, הסגר כולו הוא כמעט קינה

עזה. זה החל כאן בהתקוממות ספונטנית

הבחוד, נכבד כבר גוף ועטוי עביאה חומה ישב לידו. הבחור סוען כי הוא סובל מכאבי ראש קשים בשל מכה שקיבל בערפו, לפני כמה חדשים, וכי נזקק הוא לתרופות וכי החתם תחת לחץ. „אני לא משקר", הוא מכריז, „אני לא הייתי שם רק ראיתי את זה מה שהיה מהחלון של הבית שלי. אני עובד בל־הזמן בישראל ולא עשה דבר כזה. אני עבדתי בעם עובד" וגם בעתון דבר" ושם מכירים אותי ואתה יכול לשאול אותם איך אני הייתי בעבודה. הנה פה ישבו האח שלי הוא יגיד לך".

אני שואל את האח הישב לידי מעבר למחיצה מה שמו ומה שם אחיו. שם האח, ואחיו. שם הנאשם נאסר האדדה. מנהל העבודה שלהם ב„עם עובד" היה גיורא רוזן וגם אהרון קראוס וב„דבר" היו עודד ושייקה. השניים עסקו בעבודות שיפוצים. אני אומר לו כי אני עובד ב„דבר", ענתואי. הוא מבקש אותי להיות מליץ יושר לאחיו, לתת עדות אופי. „אינני מכיר את אחיך", אני אומר לו. הוא סוען שהאח שלו בן אדם טוב ו„לא עושה דברים כאלה". הנאשם ממשיך לסעון לחפתו. הוא אחר ונשאל מדוע אתם שלוש פעמים על הדראה. מה הקשר בין אחיתו למכה שקיבל לפני תשעה חודשים. הוא שב ואומר כי הוא חולה ולא ידע מה עשה וכי „הכן אדם הזה קילל אותי כל הזמן ואמר שהוא יזיין אותי ואת כל הערבים". איש השב"כ מכחיש כי אמר זאת ולך דע מדי האמת.

והיה לי קשה. אני מן הרחמנים. ואני צופה בפניהם של קרובי המשפחה, גברים ונשים. מביט בפניהם וקורא הכל. לפעמים אתה עד פה גם לפרץ שמחה ולקריאות לחיי „הצדק הישראלי". לפני כמה ימים העיד פה סמל צה"ל, סען שהנאשם הוא שרגב, ללא ספק, את הסיוד ונתפס במרדף. השופט לא הרשה לחזר לחקר אותו, אמר לו: „בעדותך אתה קבע את גורלו של הנאשם. היתה שם מהומה גדולה. גם אחרים נטלו חלק בהתפרעות. האם אתה משובנע בעמקי לבך כי אכן הנאשם הוא האיש?" וזה הביט בפני הצעיר פעם נוספת ולחש „אני לא בטוח...". הצעיר זוכה מחוסר הוכחות ובני משפחתו הריעו לכבוד השופט. בעוד הסמל ממלמל: „אני בטוח שזה הוא היה".

משם הלכנו למשרדו של ראש עיריית עזה „לשעבר ראשי" אשאתה השוכן בעיר „אגודת הצדקה" המקומית. היה הוא הראשון בין המנהיגים שאתם נפגשתי אותו יום. באתי בחברת כמה קצינים מידידי. הבכיר שבהם הוא מכרו האישי ומרבה להיפגש אתו. בחדר ישבו עוד שני נכבדים ממשפחתו. הוגש קפה. גבה קומה. לבוש בקפידה. בן שמונים אך נראה צעיר מגילו. מלך מקומי שידד מגדלתו. מנהיגות אחרת צמחה בחדשים האלה. דור צעיר ומודר. פחת כוחם של נכבדים ומוכתרים. „הצברים" של הכיבוש" הם גבורי האינתיפאדה, מחברי עיר מולדתו שטינתה פניה ושינתה שמות רחובותיה ושינתה אורחות חייה, אך נשארה עירו האהובה.

כבר בחקומה כאשר הוא נדרש, כדרך הסופרים המעולים, הוא מרגיש) לומר שאין אחת גדולה. קינה על ילדות אבודה, קינה על אהבת נעורים אסורה, קינה על „ימי הערבים" (התקופה קודם הקמת מדינת ישראל) שהלכו לבלי שוב, קינה על הצעירים „המודרניים" חבריו לעבודה בעתון שאין הוא מבין אותם והם אינם מבינים אותו, ובמרכז הכל קינה על דיפה

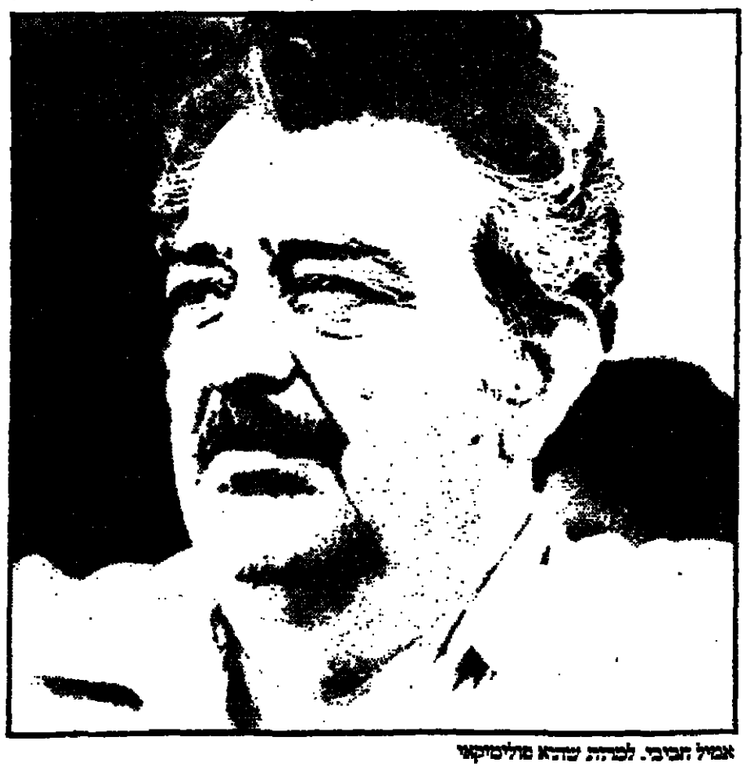

אמיל חביבי. לכולם שהוא פוליטיקאי

למשל „ירך הדר", רחוב ראשי בחיפה הישנה שהפך ל„שדרות האם" ...ואחר כך „שרבו עם האמבות הבאחדות קראו לו רחוב הציונות... את השם החדש ודאה, ממוספר מאחת עד שלושים ושניים, על פני האשפה המחודים במעלה כאילו קשר בין המסופר ובין המציאות הוא כותב ...אין הדמיון בין חיפה זו שברומן ובין חיפה של ארצנו אלא הזיית געגועים בלבד. ואכן הזיות געגועים הן מוקד הסיפורים אלא סקרנותיו של חביבי אינן כלל נוסטלגיה. יש בהן הרבה אקטואליה עם הומור לעגני. הנה, הרחוב, וכך אתה קורא על פח אחד: הציונות 13, ועל חבריה הציונות 25, ויש אף פח: הציונות 1 ... ואת הפלא הזה ראיתי במו עיני, כשם שפעם ראיתי, כמו אותן העיניים, פלא אחר לא פחות מופלא: את דגל ישראל מתבדר בהוד ובהדר ונקיון כפיים, מעל כלא שכם."

חדות עיניו בעלות הנסיון מאפשרת לו להכות אותנו הישראלים, היהודים, הציונים, במקומות כואבים. איש אחד, לדוגמא, שהתרחק ערום בכברת מצא כאשר יצא לחוף שגנבו את בגדיו ואת מכוניתו, הוא הגיע לתחנת המשטרה וזו פתחה מיד בחיפושים בכפרים הערביים שבסביבה. „בטוחים היו שהמעשה נעשה על רקע כמחני". אמר להם האיש שאולי כראי לחפש גם אצל יהודים. „אמרו לו שהחשודים הערבים כבר הוחרר".

אפיזודות פרקאסטיות כאלה – הכוללות גם לעג די בוסה לפעילים לאומיים פלשתינאים מושחתים ודודי תענוגות – משולבות בספר בתוך שני קטעים ארוכים יותר. הראשון על פקק תנועה גדול שהתעוזל יום אחד במרכז חיפה והתפשט עד מבואות תל־אביב „...הנהגים מרעישים עולמות בצופריהם, ובין צפירה לצפירה מתידים את לשונותיהם בכל שפות מגדל בבל, עד אשר פוקעת הסבלנות הלשונית והכל עוברים לשפה הערבית שאין כמוה יפה למעמד הזה". חקירת הסיבות לפקק התנועה „מסתעפת", „מסתבנים כמה כיווני חקירה" עד שנופל חשד לפעילות חבלנית של ערבים. אין ערבי במדינה, אומר חביבי, „שלא מקנן בו הספק אולי, בנבבי נפשו, הוא מחבל". ובמקום אחר החשוד כה מבוהל בחקירה, „עד שהוא הופך לחשוד גם בעיני עצמו". סיפור הפקק והחקירה מסתיים בעקיצות חריפות של המספר לדמוקרטיה הישראלית, לאהדה המוזיפה בעולם לסבל הערבים וגם עקיצות לרבבנות של המחמצה הפלשתינאית.

הקטע הארוך השני הוא על הילדה אחטיה וסיומו הטראגי מאפיין את רוח הספר כולו. „הלכו, שאהבתי, ונותרתי כה הזרב, בודד", מצטט חביבי משורר ערבי קדום ואחר־כך הוא חוזר שוב ושוב למחוות הנעורים ולהוה ולשתי המילים הכואבות... „הלכו, שאהבתי", שתן, אולי, תמצית עולם פוליטי, חברתי, אישי, של המסר הקומוניסט אמיל חביבי.

חזיות געגועים / דני רובינשטיין

„הלכו שאהבתי"

„אני מוכן להודות שהיתה זו שגיאה קשה", אומר א־שאוה על הסירוב להחלטת החלוקה. „אך אילו היה לך בית שלך בן שני חדרים ופתאום בא מישהו זר ורוצה חדר אחד שלך בשבילו, היית נותן לו?"

אני: לא זרים אנו בארץ הזאת. כאן נוצר עמנו. כאן יצר יצירה רוחנית לדורות. כאן היו השופטים והמלכים והנביאים. בית המקדש. לא זרים אנחנו פה. זרים לא היו כאים הנה לסבול ולהילחם ולבנות ארץ. מעולם לא הבנתם את מהותה של תנועת התחיה שלנו. אנחנו לא „צלבנים" ולא שלוחה אימפריאליסטית של המערב. אנחנו מכאן. התנועה הלאומית הערבית לא ניסתה לקבל אותנו לידכם. ליד כל ארצותיכם. יכולים היינו ועודנו יכולים לחיות בשלום ולהפריח את המדבר. לא זרים אנו פה. ראש העיר לשעבר: „הבאתם אנשים מכל העולם, מפולניה ומרוסיה ומצ'כוסלובקיה. והם לקחו את הבתים והאדמות שלנו. רק ממני לקחו מאה אלף דונם במשולש שבין קרית גת באר שבע ועזה. אתם מביאים במטוסים אנשים מרוסיה ולנו אסור להביא אח שלנו שהיה פה וגירשתם אותו. פעם יכולנו לנסוע לכל מקום ועכשיו לא יכולים לזוז בלי רשיון שלכם. כמה זמן חשבתם שאנשים ישתקו. אנשים בלי חיים, בלי כבוד, שעשיתם אותם לעבדים שלכם. יש לנו זמן. אנחנו נהיה רכים יותר ויותר ומפותחים וחזקים, נגמוד עד אוניברסיטאות תרע עוד ועוד וגם נלמד מכם דברים רבים ויום אחד, אם תמשיכו ככה, תהיה עוד מלחמה. ואם תפסידו פעם תפסידו לתמיד. אני: במלחמת העצמאות שלנו אבדו לנו אלפי לוחמים מפני שלא הסכמתם למשרה.

רשאד א־שאוה: „מאתנו נפלו יותר בכל המלחמות אתכם וגם במלחמות שבינינו. ששת אלפים הרוגים אינו מחיר יקר בשביל המדינה שיש לכם. לנו אין כלום. לכן הדור הצעיר מתקומם וזה לא ייפסק עד שנשיג את שלנו". אולי אחדל כאן. קצר המצע מהשתרע זו היזנה רק ראשיתה של השיחה. היו דברים קשים יותר מפיו וגם מפי אחרים אתו יום כמו ד"ר חיידר עבד אל שאפי, יו"ר „אגודת הסהר האדום" השייח' אחמד יאסין, המרותק לכסא גלגלים, המנהיג הרוחני של המוג'מע האיסלאמי. איש ואלה בעל השפעה רוחנית אדירה. אז הבנתי מדוע אמר לי סא"ל ד' כי לאחר תנועות ימינה ושמאלה הוא מגיע לפעמים לכלל יאוש. עיקר הסיפור לפנינו. ועוד עמי דברים שחשבתי בלבי וגם אמרתי להם בהיותי אתם.

ב.ב. בשובי מעזה פגשתי בחברי פרופ' גבי כהן. הוא שאל אותי איך היה. אמרתי לו כי היתה „רגיעה יחסית". אמר לי גב: „אמר לנו שבלי רגיעה לא תהיה התייחסות מדינית. אומרים לנו שיש רגיעה יחסית, היכן אם כן התייחסות המדיינית?"

אמיל חביבי, ממנהיגיה הבולטים של התנועה הקומוניסטית הארץ־ישראלית (הערביתז) על גילגוליה השונים, קנה לו פרסום גם בזכות היותו סופר בדוק כשרון. בעבר תורגמו יצירות אחדות שלו לעברית ובראשן הסיפור המופלא על אחדות „אשר בישרהמזל האופטימיסט" והנה עתה יצא לאור ספר נוסף שלו בעברית בהוצאת עם־עובד.

אין זה בחלום ענין שבשגרה. קימות מאות, אם לא אלפי, יצירות ספרותיות של ערבים־ישראלים שחלקן תורגמו והופיעו בעברית, בדרך כלל בהוצאות ספרים קטנות או פרטיות בעלות מגמות פוליטיות של שמאל רדיקאלי. הספר „אחטיה" של חביבי (תרגום השם מערבית מוזכרת הוא „החטאה", משורש חטא והוא שם של ילדה) מתפרסם, אפוא, בהוצאה ציבורית־הסתדרותית ותיקה וממוסדת מאוד וחוזר בהחלט הפתעה. יש לזקוף הפתעה זו לזכותה – ויהיו מן הסתם כאלה שיגידו לזכותה – של אילנה המרמן שעורכת בעם־עובד סידרה בשם „פרוזה אחרת". הסידרה משתדלת לשמור על איכות ספרותית גבוהה של ספריה ואכן אחטיה הוא ספר מיוחד במינו, מעורר, מצחיק מאוד וגם מרגיז לא פעם משום שחביבי הסופר מקפיד שלא לפגוע ולו כרמז באמונתו הקומוניסטית הסמרנית. גדולתו של חביבי היא, אולי, בכך שחרף היותו פוליטיקאי הדבק בעמדותיו, הוא מצליח לספר בצורה מרתקת סיפור של עולם שלם – עולמם של ערביי ישראל – מבלי שעמדותיו הפוליטיות המרחפות על פני כל דפי הספר יצליחו לקלקל או לעוות את יכולתו הסיפורית המצוינת.

חביבי מצליח בכך ראשית כל משום שהוא פשוט איש חכם. כתיבתו שופעת נסיון כפי שהוא מעיד על עצמו „...אלא שעכשיו וקנתי, והזמן התעלף שוב אינו רק זמן שחולף, אלא הוא הורים עצמם." הוא כמו מקונן שלא רק הזמן עובר, אלא גם החיים עוברים ונורא חבל שאי אפשר להפריד בין השניים, שהזמן יחלוף לו ולא החיים. בכלל, הסגר כולו הוא כמעט קינה

אמיל חביבי. לכולם שהוא פוליטיקאי

למשל „ירך הדר", רחוב ראשי בחיפה הישנה שהפך ל„שדרות האם" ...ואחר כך „שרבו עם האמבות הבאחדות קראו ל

هكذا من الأصل

בלאס מ„השוק האפור". צבע הכסף / נתן רועי

נתנו לו הלוואה

באוגוסט 1985 החלה החקירה המשטרתית נגד דוד בלאס. במאי 86' נעצר. הוא נחשד בהונאת התק"ם בעשרות מיליוני דולרים. סכומי ענק שנעלמו, הסערה שהתחוללה בתק"ם, חילופים תכופים בצוותי החקירה, והמאבק של בלאס בבתי־המשפט הין חומרי הפרשה הזאת. בשבוע הבא פסק־הדין

בלאס בבית־המשפט

איש העסקים דוד בלאס רצה להיות אלמוני. הכסף נחשב בעיניו יותר מהצדק ומהפרסום. הרזון מאור הזרקורים, חשב, יוכל לעשות עסקים טובים ולהרוויח מיליוני דולרים. ליד המקרה היתה חלק בהתעוגות וחלומו.

ראשיתה של החשיפה ארעה בבית העלמין של קיבוץ מעגן על שפת ימה של הכנרת. בחודש דצמבר 1984 הגיעו אנשי אש"ת כספים, חברה שעסקה בהשקעת כספים נוילים של התק"ם, לבית העלמין כדי לחלוק כבוד אחרון לאחד מאנשי הקיבוץ, נחום שביט. במהלך ההלוויה זיהו האנשים את מנכ"ל בנק דיסקונט אלי כהן. התפתחה ביניהם שיחה קצרה.

אלי כהן: מדע אתם לא עובדים איתנו?

אנשי אש"ת כספים: אנחנו עובדים אתכם. בלאס הוא איש שלכם, של בנק דיסקונט. יש לנו תעודות מקרן שלכם ועליהן חתימתו של שמואל רקנטי.

המשטרה הגישה לבית־המשפט תצהיר ובו פירוט נסיונותיו של בלאס להוליך שולל את השופט ברק באמצעים כוזבים, נסיונותיו לשחד סוהרים בבית המעצר ברמלה וכן איומים על עדים

אלי כהן: קשה לי להאמין שאתם עובדים אתנו. תיכנסו אלי למשרד.

זמן קצר לאחר מכן, ב־20 בינואר 1985, הגיעו אנשי התק"ם לפגישה עם אלי כהן במשרדי הבנק בתל־אביב. הם הביאו עימם לפגישה תעודות פקדון סחירות (נתפ"ס) של בנק דיסקונט על סך 29 מיליון דולר. אלי כהן נטל את התעודות לידיו ובדקם: היה ברור לו כי דבר מה אינו „כשר". בחינה של סך הבטחונות שניתנו לתק"ם כנגד האשראי של חברת „איבל" הבהירה לו כי התק"ם אינו „מכוסה". למחרת הקפיא אלי כהן את נכסי דוד בלאס בבנק דיסקונט. הקפאת הנכסים חוללה ירידת שערים בבורסה וגרמה להפסד של 80 מיליון דולר לאיש העסקים דוד בלאס.

בלאס, עדיין מסתודי ולא יודע לקול הרחב, ניסה להסיר את עניינו. סוללת עורכי־הדין שלו נפגשה עם עורכי־הדין של התק"ם ונתנה להם יפוי כוח להעביר את כל רכושו של בלאס לידי התק"ם. באותה עת עשה בלאס „תרגילים" שונים שתכליתם היתה להעביר את נכסיו על־שם בני משפחתו, כך שהתק"ם לא יוכל לקבל את הנכסים. בתק"ם לא ידעו על „התרגילים", אך היה ברור לראשיו כי האסון עומד בשער. הם נותרו ללא 97 מיליון דולר שהלו לבלאס במזומן. בלאס לא היה יכול להחזיר סכום כזה לקיבוצים. על־פי ההסדר ביניהם היה בלאס אמור לתת לתק"ם ניירות ערך בסך של 40 מיליון דולר, תעודות פקדון על סך 29 מיליון דולר וכל השאר בנכסים שערכם עמד על 30 מיליון דולר. הכיסוי לסכומים אלה היה הלקי בלבד.

בחודש פברואר שחרר בנק דיסקונט לתק"ם 46 מיליון דולר ששועבדו לבנק ממניותיו של דוד בלאס. כל שאר הנכסים, כ־60 מיליון דולר, לא הוחזרו עד כתיבת שורות אלה לתק"ם. בהודעה יצא בנק דיסקונט מהתמונה ובין התק"ם לבין בלאס החלו דיונים שנועדו להחזיר את הנכסים לתק"ם ולמנוע את העברת החומר למשטרת ישראל. כשהסתבר כי בלאס אינו יכול להחזיר את חובותיו הוגשה תלונה למשטרת ישראל. בתלונה נאמר כי בלאס רימה והעביר נכסים על־שם בני משפחתו בשעה שחתם על הסכם המעביר את נכסיו לתק"ם. במוסדות התק"ם עלתה הדרישה לבדוק את הפעולה הכספית. מישהו היה חייב לתת הסבר לאן נעלמו כספי המפעלים האיזוריים של התק"ם. באותה עת נאלצו הקיבוצים לפטר מאות עובדים והחלו על הקמתה של ועדת בדיקה בראשותה של סגנה יוספטל. הוועדה ביקשה מן המעורבים בפרשה הסברים על „השואה הכלכלית" שאירעה עם התקשרות התנועה לאיש השוק האפור, דוד בלאס.

ביוני 1985 התפרסם „דו"ח סגנה" ובו נאמר: „אי הסקת מסקנות חד־משמעיות מן ההסתבכויות בבורסה והכשלונות בינואר 1983, תרמה להסתבכות עם דוד בלאס בחודש ינואר 1985". אך מזכיר דגניה המשיך לתת גיבוי לאלעזר עובל גם כשברקע נשמעו קולות הקוראים לפתוח בחקירה משטרתית. חיים יולש, מנכ"ל אש"ת כספים, שקיבל את תעודות הפקדון של דוד בלאס, עזב את תפקידו לאחר לקיבוץ. גם אנשי הקשר האמיתיים של דוד בלאס בתק"ם עזבו וחזרו לקיבוציהם.

התק"ם החליט לפנות לעורך־הדין דוד ליבאי, אשר פתח בחקירה המתרכזת בשני היבטים עיקריים של ההסתבכות: קשרי בלאס עם פעילי התק"ם וחשד לחריגות של הפעילים עובל ופז. בינתיים דרשו גם היועץ המשפטי לממשלה יצחק זמיר ואנשי משטרה, שטענו כי עניינים פליליים ראוי להם שייחקרו במשטרה, את חומר החקירה שאסף ליבאי. ליחידה לחקירות הונאה הגיע ליבאי עם 10 תיקים יחקים גדושי עדויות ומסמכים. העדויות נגבו על־ידו והמסמכים נמסרו לו על־ידי אנשי התק"ם. בתיקים של ליבאי לא הוכרו פרטים רבים. לא הוזכר למשל מי שיזך בין בלאס לתק"ם. העתונות רמזה, כי הקשר בין בלאס לתק"ם הוא נעשה בשידוך של חבר הכנסת עדי אמודאי.

באוגוסט 1985 פתחה המשטרה בחקירה. בראש צוות החקירה הועמד עורך־הדין רב־פקד משה פרידמן. בימים הראשונים לחקירה פנו אנשי מכירות רבניה ליונס גונן ואמרו לו כי החקירה איננה יורדת לעומקם של דברים. המשטרה השלימה את חקירתה נגד נתנם פז ואלעזר עובל והעבירה את התיקים לפרקליטות מחוז תל־אביב. עורך־הדין אמנון רודה, סגן בכיר בפרקליטות, קיבל לידיו את התיקים עם המלצה להעמיד את השניים לדין. אלא שאז, באורח יוצא דופן, החזירה המשטרה ללוי עובל את דרכנו שנלקח ממנו קודם לכן והוא עזב את הארץ. חיים מתעורר עובל בלוס אנג'לס.

בדצמבר 1985 יצאו הנחיה מלשכת המשנה ליועץ המשפטי של הממשלה, דורית בייניש, לחקור מי רימה את מי ולפתוח בחקירה מקיפה נגד בלאס. החומר שהועבר ליועץ המשפטי לממשלה כלל 20 עמודי פולין, שבהם נפרשו העדויות שגבה רפ"ק משה פרידמן. זה מצדו המליץ לסגור את התיק מחומר עניין.

ב־20 בדצמבר הודה ראש אגף החקירות יגאל מרכוס לצוות בראשותה של עורכת־הדין פנינה בן־יוסף, ראש צוות ביחידה הארצית לחקירות הונאה, ללמוד את החומר שנחקר עד כה בפרשת בלאס. מרכוס הודה לבן־יוסף להודיע לו כשתהיה מוכנה לפתוח בחקירה גלויה נגד דוד בלאס. תוך זמן קצר הוצאו צווי חיפוש במשרדי התק"ם, משרדיו של בלאס, משרדי עורכי־דינו ומשרדי בנק דיסקונט.

ב־21 בדצמבר התחיל „הבליץ". המשטרה תפשה 100 קלסרים גדושים בחומר רב ערך. בפעילות אינטנסיבית ביותר, שבה נטלו חלק מחצית מחוקרי היחידה הארצית לחקירות הונאה (!). עד לאותו תאריך לא נתפסה במשטרה ולו תעודת פקדון אחת. הראשונה שבהן הגיעה ליחידה הארצית לחקירות הונאה ב־26 בדצמבר. קצת לפני כן הגיע ליחידה צילום של תעודת פקדון שאיתר חוקר פרטי ששכר התק"ם.

ב־25 בדצמבר מגיע בלאס לחקירה ביחידה הארצית לחקירות הונאה כתום חיפוש בביתו ובמשרדו. על מה שקרה באותו יום חלוקת הדעות. כל הצדדים המעורבים בעניין שומרים על איפול מחלט. ביממה הראשונה של הפעילות הגלויה נגד דוד בלאס גבתה בן־יוסף, בסיוע אנשי צוותה, עדויות משני מנהלי סניפים של בנק דיסקונט. כמה ימים לאחר מכן עזבה בן־יוסף את היחידה והשתחררה מהמשטרה כעבור זמן קצר.

רב־פקד בועז גוטמן התמנה לעמוד בראש צוות החקירה במקומה. ב־10 בינואר נקראו אנשי הצוותים לשר המשטרה חיים ברל־לב, שביקר ביחידה. על המתרחש באותה פגישה אין פרטים מלאים. ידוע רק כי השר התעניין בחקירתו של איש העסקים דוד בלאס. הצוות בראשותו של בועז גוטמן התחיל לתכנן עתה מחדש את החקירה נגד בלאס.

במשך שבועיים למד הצוות את המידע שנאגר באחוזות היחידה לחקירות הונאה. בסיום הבריקה נקבעו דרכי הפעולה שנבדקו מאוחר יותר. „תחת זכוכית מגדלת" בבית־המשפט העליון ובבית־המשפט המחוזי בתל־אביב, שעסקו בערעוריו של בלאס על מעצרו. גוטמן הבהיר בבית־המשפט, כי אסר על כל אנשי הצוות לחקור עדים ביחידות וכי החקירה התנהלה בנוכחות אנשי הצוות האחרים. החקירה נעשתה מלמטה כלפי מעלה. בדרך זו נחקרו תחילה הפקידות שהדפיסו את תעודות הפקדון. כך הוברר, למשל, כי חלק מתעודות הפקדון על סך 29 מיליון דולרים הודפסו על־ידי אנשי בלאס בעצמם.

ב־4 במאי 86' נעצר בלאס לחקירה. מעצרו היה פתאומי ועשה כותרות 48 שעות אחרי מעצרו. המעצר, ראוי לציין, נודע לאנשי היחידה מהאזנה לתרשות „קול ישראל". המידור היה הדוק כל־כך עד כי רק חלק מאנשי הצוות ידעו על המעצר וזאת פרט לראש היחידה, כמובן.

ב־12 במאי, שמונה ימים לאחר מעצרו של בלאס הגישה עורכת־הדין פנינה דבורין, סגנית בכירה לפרקליט מחוז תל־אביב, כתב אישום נגד דוד בלאס וצבי אחרוני בגין תרמה של 29 מיליון דולר. בכתב התביעה נרשמו שמות 31 עדים מטעם התביעה. דבורין, שהיתה עסוקה באותה עת כתובעת במשפט יעד־גרנות ביקשה מבית־המשפט לעצור את דוד בלאס עד תום ההליכים המשפטיים נגדו. ראש צוות החקירה הציג בפני השופט הקלטה של שליח ששלח בלאס לביתו (של בועז גוטמן). השליח ההיר אותו מפני השלכות אפשריות הצפויות לו כתוצאה מחקירת פרשה זו. התובעת דבורין הביאה בפני השופט גם תרשומת שערך תנ"צ גונן ובה מאשים בלאס את המשטרה ומזהיר מפני תוצאות החקירה נגדו. „כולם יפלו על הפנים", מצטט בלאס.

שופט בית־המשפט המחוזי בתל־אביב החליט לעצור את בלאס עד תום ההליכים המשפטים נגדו. „קיים חשש ממשי שיעשה הכל לשבש הליכי המשפט, להשפיע על עדים ואפילו למלט עצמו לחו"ל", אומר השופט בהחלטתו. סניגורו של בלאס אורי סלונים הודיע על הגשת ערעור להתפטר. את שרביט התנגה נטלו לידיהם יהודה וינשטיין ועורך־דין ד"ר יעקב וינרוש, שנעזרו בשמונה עורכי־דין ממשרדו של בלאס. בחזותו ערעור על המעצר עד תום ההליכים אמר השופט: „יש בתיק זה תשתית ראייתית הקושרת את הנאשם דוד בלאס למרמה בחיקוי אדיר". הסניגורים ערערו על המעצר בבית־המשפט העליון. „עיינתי בחומר הרב שהוגש לי. הגעתי לכלל מסקנה כי קיים חומר ראיות לכאורה. כן שוכנעתי כי קיימת עילה בדין למעצרו של המבקש (דוד בלאס) ושעניינה העיקרי החשש לשיבוש הליכי משפט. חשש זה איננו תאורטי בעלמא", כתב השופט ברק.

המשפט החל להתנהל ב־2 בנובמבר 1986. ב־19 בנובמבר הגיש בלאס עתירה רביעית לבג"צ. בעתירה זו, המופנית נגד פרקליט המחוז, הוא מבקש לקבל לידיו הקלטות של שיחות טלפון, מסמכים של אש"ת כספים, חומר חקירה של סגן־ניצב מרדכי תמורה. בתשובה לעתירה זו הגיש רפ"ק בועז גוטמן תצהיר ובו פירט בין היתר את נסיונותיו של בלאס להליך שולל את השופט ברק באמצעים כוזבים, את נסיונותיו של בלאס לשחד סוהרים בבית־המעצר ברמלה וכן איומים על עדים. בב"צ דחה את עתירתו של בלאס והטיל עליו קנס כספי.

במאי 1987 הסתיימה מסכת עדי ההגנה והתביעה. השופטת שושנה ברמן שישבה בדין שיחליטה לאפשר לבלאס להעיד מטעמו את איש דגניה אלעזר עובל שנמלט לחו"ל תוך כתבי אישום שהוגשו נגדו. בחודש מאי השתחרר בלאס ממעצרו הארוך, לא לפני שהציג ערבויות ועיכב את יציאתו מהארץ. ב־19 במאי הוגש נגדו כתב אישום נוסף בגושא הנאת הרשות לנידות ערך והשתלטות על בנק הספנות

בעל הבית

דוד בלאס נולד בשנת 1946 בעיראק. הוא עלה לישראל עם משפחתו כשהיה ילד. „אותי לא יפחידו. אני גדלתי במעברה, בעני", צעק בבית־המשפט. במהלך לימודיו בבית־הספר היסודי עבר בעבודות נקיון בדרום תל־אביב כדי לפרנס את הוריו. בסיום לימודיו היסודיים עבר לחיפה, שם עבד בקיצוץ אביות. לצבא הוא לא התגייס. הפסיכיאטר ד"ר קלאצ'י רשם חוות דעת, על־פיה הוא מגלה נטיות לדמיון דברים. בלאס שוחרר מהשירות על סמך „פרופיל 21". בשנת 1965, כשהיה בן 19, שכר דוד קטן ברחוב עליה בתל־אביב והחל לעסוק בתיווך. תוך זמן קצר ביותר נעשה בעל בתים באיזור דרום תל־אביב ומאוחר יותר בכל גוש דן. הוא גם החל להלוות כספי בריבית גבוהה לסוחרים בשוק ורכש מגרשים שהפכו למגרשי חניה. ב־1970 הכיר את רעייתו איזבל גרוסמן, שהגיעה לארץ כמתנדבת ממנצ'סטר, בריטניה. ב־1971 הם נישאו. עד לפני כמה שנים התגורר בלאס בווילה בסביון. בשנים האחרונות עבר לבית דירות חדש בשדרות הן 32 בתל־אביב.

במרוצת השנים הרחיב את עסקי ההלוואות שלו ונעשה לאחר מ„לוויתני השוק האפור". אומרים עליו שהוא נאון בחישובי ריבית וסחר ממולה. על תרמיתו התרבותית שניסה לטפח יש חילוקי דעות. אומרים שזו רק „פוזה" של בן־מעברה שמנסה להרשים את סביבתו.

בדרכי מרמה.

בנובמבר התקיימו סיכומי המשפט. התובעת דבורין הציגה על גבי פלקטים ענקיים את גרסת התביעה והסניגוריה. עו"ד יעקב וינרוש רמז בסיכומיו, כי חיים יולש, מנכ"ל אש"ת כספים, עשה יד אחת עם בלאס והסכים לקבל לידיו את התפ"סים, אף כי ידע שאין לזן תוקף. מרשי חף מפשע, סיים וינרוש.

ב־31 במאי תנתן הכרעת הדין באחד המשפטים המסובכים ביותר שנשמעו בעשור האחרון בישראל. 4,000 עמודי פרוטוקול ו„עשרות עדויות הוגאו בפני השופטת שושנה ברמן לפני שתחרוץ לשבט או לחסד את דינו של דוד בלאס, נוכל או קרבן.

לשוני, עין צור, זכרון יעקב. טיול / צבי אילן

מן הים ומן ההר

התיאטרון העתיק בשוני

בימי האביב המאוחר אפשר להציע טיול בציר שאינו רחוק מהים, והוא בצלע הכרמל, שאפשר לעלות אליו לתפוס אוויר הרים יותר קרר. הכוונה למסלול הכביש הישן תל־אביב חיפה־בנימינה־שוני, עין צורדמת הנריב־זכרון יעקב־שפיה. נכנסים בכביש מול תחנת הדלק, שבין צומת אור עקיבא ובית חנניה, נוסעים מזרחה וכעבור זמן קצר רואים משמאל את המבנה הגדול של זרעניה, שנעשות בו עתה עבודות.

עוברים את בנימינה, בכביש לזכרון יעקב ומגיעים כעבור כקילומטר לשוני. זהו כנראה „כפר שומי" העתיק, וכך כתוב במפות. המבנה הגדול הוא כנראה בעיקרו בניינו של האפנדי סלים חורי, שהוקם מעל גבי תיאטרון רומי עתיק. כיום מכשירים במקום את פארק ז'בוטינסקי, ונערכת בבניין ומחוץ לו חפירה בניהול אלי שנהב, ארכיאולוג הקרן הקיימת, מקימת הפארק. רואים במקום את בימת התיאטרון, את ריצופי ושתי שורות ספסלי אבן בחצי גורן. לא נמצאו ספסלים נוספים. אפשר שהיו שם גם ספסלי עץ שנתבלו. נראה שהתיאטרון פעל עד המאה השלישית, במקום שגורדע בפולחן ובשעשועי המים שלו, ולאחר מכן חודש, אולי כמקום כינוס מצומצם יותר, תוך ניצול אבנים מעוטרות מהשלב הראשון. בצד התיאטרון נראים כל חלקיו של בית כד שנחשף בחפירה. דרך הבמה אפשר להגיע אל צידו החיצוני של התיאטרון, הנמצא עתה בתוך אולמות של הבניין המאוחר.

מחוץ לבניין, משני צידי הדרך המוליכה למבצר שוני, נראים חורבות שונים מרוצפי פסיפס, שנחשפו בחפירה. היו אלה אולי בריכות טבילה ושיכשוך לאנשי קיסריה. מימין לדרך (מכיוון הכניסה) רואים אמה עתיקה שנחשפה לאורך עשרות מטרים. ייתכן שהיא המשכה של האמה שנתגלתה לא מכבר בעין צור.

כשני קילומטר משוני (בין המבנה לבין הכביש רואים, כפי שמוסר שלם, קטע מאמת המים לקיסריה) מצוי בית־הספר „אורט סומרון". מרחק מה לפניו מוליכה דרך עפר, אפשרית לכל רכב, המגיעה עד לבית־הספר, בחלקו האחורי. יש שם ברז מים לשתייה ומילוי כלים. בצמוד לבית־הספר יש גדר ובה מעבר אל חורשת אורנים שלידה דרך המובילה אל עין צור הסמוך. המעיין נמצא בצלע הכרבל המשתפל אל הבקעה, ומעליו היישוב הקדום העזוב חורבת עלק (אום אל־עלאק). קיפודו של המקום כיום הוא בעיקר עין צור, ניקבתו ואמתו.

מי המעיין שיכשו את הקבוצה היהודית שהתיישבה כאן ב־1921, ואחר־כך את היישוב תל צור, שהוקם ב־1939 מעט מזרחה ממנו. כעבור ארבע שנים עברו אנשי תל צור לשוני. המעיין נעזב וכוסה בצמחיית פטל סבוכה, שהסתירה אותו כמעט כליל. עם פיתוח פארק רמת הנריב מטעם קרן רוטשילד קיבלו על עצמם זכריה בן דוד ושמואליק גרוס, מבית־ספר שדה של החברה להגנת הטבע במעגן מיכאל, לגלות את המעיין עם חוגי נוער של החברה. עבודת ידיים ודחפור הביאו לחשיפת הפתח במערה שבסלע שממנה יצאו המים ובזמנו הובילו לבריכת ביסון, שממנה הישקו. המשך הניקוי הביא לגילוי העובדה שהמים הוכלו בניקבה שאורכה 48 מטרים ויש לה ניקבה משנית באורך 9 מטרים. ברצפת הניקבה מצאו המנקים תעלה חצובה כלעתים החוצפה בצינור חרס. לניקבה יש פירים כלפי מעלה ועמודי סלע תומכים.

לא מכבר, תוך כדי ביצוע עבודת טרקטור לפינוי צמחיה נתגלתה אמת מים המתחילה מהקבה החיצוני של הניקבה. היא נחפרה בהנחלת גרשון אבני. האמה עוברת בתחילה בתוך בריכה עגולה, אולי בריכת הנביעה הקדומה, ונמשכת מזרחה. יש לה קירות דמוי גמלון, בעל שתי אבנים נסמכות זו לזו, וביניהן טיט. בדרכה יש תא ביקורת בנוי. מי המעיין הטוב והצרה הם יוצאים עתה מצינור פלסטיק. נראה שהאמה היא אחד הסעיפים שהתחברו לאמה שהובילה מים לקיסריה, אולי ראשיתה של האמה הנראית בשוני. המקום בכללו יפה. שירדי הקלאות השלחין וניצול המים הקדומים מרשימים ובלתי צפויים. בקידבתו יש עצי בר מצלים למנוחה.

מכאן יוצאים לכביש, ואפשר להמשיך ולעלות בו אל רמת הנריב עצמה, שהטיולים במרחביה חופשיים עתה לציבור, בכלל זה לאוזנה הקדומה שבמנצור אל עקב. ומנה הא ימי בית שני והתקופה הביזאנטית ולאחר חפירתה נעשו בה גם עבודות שיחזור. בהמשך אפשר לבקר בבית העלמין ההיסטורי של זכרון, לראות את מבניה הישנים, לרדת דרך היקב, לעצור ליד מעין עם שולחנות שבמזרח לנחל לשפיה, לעבור ולעצור ליד הברזש הגדול הנועד, שלרגליו חלקי מתי בר, ולהיכנס אל כפר הנוער, שיש בו סמנה ובה מבני משטרת הכפר של זכרון, היא מאיר שפיה.

מכאן אפשר לנסוע הן לכיוון הכרמל הגבוה, הן לכיוון הים, לדור או לקיסריה, ליהנות מעמי עולמות, מן הים ומן ההר כאחד.

פרשת השבוע / יוני להב

לאן אתה רץ, אהוביי?

– לאן אתה רץ, אהובי?

– אני רץ לאינתיפאדה, הגיע עז גיזם.

– אבל באינתיפאדה רע מאוד, יקירי...

– אבל הם שלחו לי את הצו, את מבינה, ועל כן אני הולך, כי אין לי פה הרבה ברירה...

– אבל הם יודעים באינתיפאדה, אהובי, המכניות של הצבא מטרטרות עם מכונות הירייה...

– כן, אבל הם צריכים אותי דווקא עכשיו, אז אין לי פה הרבה ברירה, את מבינה: אני אחזור בסתיו, נוכל לצאת לחופש נפלא...

– ומה עם הנושא המצפוני?

– זה הורג אותי, הנושא המצפוני, אני בוכה על זה, על מה הורגים ונהרגים? ולמה דווקא אני? אבל מצד שני...

– הם משלמים בזמן ביטוח לאומי?

– כמו שעון. בעניין הזה הם עשר, ילדותי.

– אולי תהיה חולה?

– חולה? אבל אני מרגיש בריא כמו שור.

– אז תספר להם סיפור...

– אני? אני לא מספר סיפור, הרי ככה חינכו אותי: אני מצטער, אני לא מסוגל לשקר, אפילו כשזה נגד מצפוני...

– אז תלמד לשקר, אהובי, כמו שלמדת לשקר לי...

– כל־כך הייתי רוצה לשקר את עצמי, כל־כך הייתי רוצה לשקר את השקר הקטן, את השקר הכחוש, כדי לא לשקר את שקר הביטוש, אבל פי נאלם כשהוא רוצה לשקר, אני לא מסוגל לספר שום סיפור, אני אלך, אני אסבול, אני אשנה מצפנים... עוד יהיה לנו כל־כך נעים כשאחזור... כל־כך נעים...

(אחרי שבוע, טלפונית)

– אהובי?

– את שומעת אותי?

– הקו מתורבן...

– גם כאן...

– מה שלומך?

– מה שלומך?

– אידך?

– מתגעגע נורא...

– אז מה מצבך הנפשי?

– די לבר...

– קרה משהו מיוחד?

– הפלוגה שלי גמרה על איזה ילד...

– מה אמרת? שהנוף יפה?

– ילדה הגיע אפילו רופא...

– עזוב, את זה, אתה כבר לא תוכל להועיל...

– קשה, קשה...

– אל תחשוב על זה...

– אבל אני אדם חושב, כזה אני, כך חינכו אותי, אם הייתי כמו החבר'ה פה מהפלוגה, אבל אצלי העניין שונה אינטלקטואלית ונפשית, אני לא יכול להיות, מבחינה מוסרית חוד החנית. כזה אני...

– מה?

– החבר'ה פה רוצים את הקו... להתראות לעכשיו...

– שמור על עצמך, אהובי?

(אחרי שבוע, טלפונית)

– זה אתה, אהובי?

– קשה, קשה...

– אתה אוכל כמו שצריך? לשלוח חבילה?

– חבילה? לא. זאת איננה השאלה הנכונה...

– איזו שאלה?

– השאלה המוסרית...

– ראיתי ב„מבט" איך מורידים להם מכות...

– בטח ראיתי ביניהם, הם חלאות...

– מי?

– אני לא כמו הבהמות של הפלוגה, יש לי רקע של תנועת העבודה...

– לא, לא צילצלו מהעבודה...

– מי?

– מה?

(אחרי שבוע, טלפונית)

– מתי תחזור כבר, מתוק?

– תדעי לך שהכל פה נעשה במסגרת החוק...

– מה?

– ומה רציתי? שנשב לה פה בחיבוק ידיים?

– מי?

– די, אי־לא מוכן להתווכח!

(אחרי יומיים, בבית)

– אה...

– אהה...

– זה היה נפלא...

– כבר חשבתי שאולי את לא אוהבת אותי...

– אל תהיה טיפש...

– אשו אשו

– אלוהים מה קרה?

– זה חתר לי...

– תירגע... זהו זה... אתה כל־כך יפה כשאתה מסויים מהמראות... זאת לא אשמתך...

– זאת לא אשמתי, אני יודע, אז למה אני חש את האשמה?

– אתה בסך הכל ביצעת הוראות...

– אבל המראות, המראות...

– תאמר להן שלום ולא להתראות... כולנו פה באוריות שווה...

– את בטוחה?

– אנחנו, הם, הרוסים, הסי.איי. אי., יהדות הנגריה, יש לה יד ורגל בעניין...

– אני לא מעוניין לדבר על זה?

– תישן...

– וגם ההסתדרות... ויצ"ו... הפועל פתוחתקוות... המחתרת בציילון... והוילון... לכולנו יש בעסק איזה חלק...

– ולפעמים אני נשבר, ואז אני שוקע מהורהר במחשבות עלי, ואני שואל את עצמי מה מוסר ומה מוסר יחסי, האם כל זה אינו שום דבר, או אולי זה הרבה? ואני, ואני, כיצד יכולתי כן, אולי יכולתי לא, האם אני שם אולי אני פה, ובכלל, מי אני, האם כן, או מתי, האם לא, או אולי, ואם...

– בוא אלי...

– אני בא... אני בא...

(המשך)

כל יהודי צפת יצאו מחורי המרתפים מבלי להאמין / יעל דגני

ושם הפלמ"ח לא מש מפיהם

בשבוע הבא יעלו בדרך צפונה לצפת אנשי הגדוד השלישי של הפלמ"ח במסגרת כינוסה של חטיבת „יפתח" לציון 40 שנות המדינה. ייחודו של הגדוד הוא בכך שהתמיד בהכשרה לקראת עליה לקרקע לאורך כל דרכו הסוערת במלחמה, משחרור הגליל, קרבות עמק הירדן, מבצע דני, קרבות לטרון, משלטי הנגב, טריז בית חנון וכיבוש באר־שבע, ואיפשר מיד עם תום המלחמה להקים עשרות יישובים ממשגב עם ויפתח שבצפון ועד רביבים בדרום. מבתבים שנשמרו מאז מספרים על ימי עבודה, אימונים ומלחמה של פלמ"חניקית, אשר כל שנקראה לעשות עשתה בכל מאודה ובהתמסרות מלאה

יוצאת למרעה

עין גב, 29.4.47

... אני כבר יוצאת למרעה, כעת עולים על שאריות גן הירק, הבננות והשלפים. תאכלנם הרב (של הצאן) נוסך גם כי תאכלו, הריח עולה בפה כשרואים ובעיקר שומעים את לעיסתם השוקקת. ומה עוד אני צריכה כן, סבע חמצמץ רחב שוליים, כובע קש...

שלושה וחצי ליטר

עין גב, 15.5.47

... היום במרעה היה נהדר, אני כבר פחות מתעצבנת כי יש לי כבר „חתל", והכובע כמובן מוסיף לעיזים הרגשה מיוחדת. היום נודע שכאותו יום שיצאתי לראשונה למרעה וחשבתי שאיבדתי את כל העדר ושלא יהיה חלב, הנה דווקא באותה חליבה היו שלושה וחצי ליטר יותר יום אני!

והרי יש כאן חורשה

עין גב, יוני 47

בזמן האחרון אני עוכרת כשיפורים, כלומר באותה עת שמקימים את בתי המרגוע, כבר נוטעים עצים וגנים ופרחים ובזאת אני עוסקת. עד אתמול היתה עבודה זו רק שיפור השטח. השטח כולו היה מזופת, שיחי פרא, קרצים, אבנים וכו' ועלי היה לשרוף ולגרוע ולסקל. זו עבודה מלוכלכת נורא, את השריפות מבצעים ע"י שפיכת סולר על הגזע ואני נראית בדיוק כמנקה ארובות. קטן ומלוכלך, העיקר שכבר בסוף נורא התייאשתי מהעבודה אלא שאתמול חל „המפנה הגדול".

ביום ה' ניגשתי לשרוף שטח שע"י החורשה שלנו (אגב כל חוף הים שהיה מלא שיחים מהמזח למחנה כעת ריק משיחים למרות שהתנגדנו לכך כי אלה היו פינות הרומנטיקה שלנו). מיד בא הבולדוזר וחרש אותו ותכף חילקתי אותו לשורות וסימנתי מקום לכל עץ וניגשתי לחפירת בורות קטנים, ואתמול בא אומו עם שיחי אקליפטוס ובעזרת עוד חברה נטענו אותו במחיצות של קרן אור והרי יש כאן חורשת אקליפטוסים חדשה שבמו ידי עשיתי את כולה. בערב נשארתי להשקותה עד מאוחר בלילה, זו היתה עבודה שבגלילה. כראי היה לסבול את כל הפרשות והסולר הממרח.

בעוד 6–8 שנים החורשה הזו תהיה בגודל של זו שבה־אנחנו גרים כעת, תארו לכם הרי זה דבר עצום.

לפתע התחלנו לרקוד

עין גב, יוני 47

היתי בסיול עצום. יצאנו ב־4 בבוקר בסירה, עברנו את הבטחה היפה והפורית, המשכנו עם הירדן חוד ואיתה דרך כבירה, הירדן זרם בשפף קצף וכולו מכוסה ירק, הדרך זרועה כלניות צבעוניות, בעלות צבעים שמעולם לא ראיתי, ממש שדה. הגענו למשמר הירדן, [illegible] בפרדס, המשתייכים לקיבוץ שפעיר לעלות אי פעם, זהו מין חאן עם מגדל וכמה חדרים וזה הכל. בלילה שבכנו סביב המדורה ואחר ניגן בגרמושקה ושתינו קפה עם ביסקויטים, ולפתע התחלנו לרקוד הורה. ריקוד כזה בחיי שלא ראיתי מעולם. היתה בדיוק עלה ומסביב למנורת נפט קטנה בתוך התרנצאו כתריסר מטורפים, הידים מורמות למעלה, וזק אחד מלחש בלחן שוטף ומשגע, את ההורה, כל מיני קריאות שונות והכל בלחש והשאר שותקים וסובבים. זה היה כה מחר וכה נפלא, לא אשכח זאת.

למחרת היתה הדרך הנפלאה ביותר בכל הסיול. הדרך מרדרדה לכפר סולד, לאורך החולה. כל כמה מטרים היה עלינו לרדת על פלג קטן, ספרנו 69 נחלים קטנטנים כאלה וביניהם גם גדולים, וכל מעבר היה צחוק עצום ונפילה למים הרטבת הנעליים וכו' וכו'. עוכבנו את דרדרה לפני הזריחה, יצאנו והכל היה אדמדם, כל השטח של ים סומכי זרוע מיני סוסים נפלאים בצבעם וצורתם, שיחי פטל וכל מיני שיחונים קצניים, שושנות בר וכו', הקרקע מכוסה רקפת זעירות נפלאות וטהוריות, זה היה מעין חלום בהקיץ, מעין פנטזיה קוסמת.

ב־3 לפנות בוקר עזבנו את מערה כך שכמעט ולא ראינה הגענו לרמות נפתלי. ישנו קצת, אכלנו והתחלנו לרדת. עברנו ליד דישום, זהו כפר ערבי שעשה עלי רושם כביר, הטיפסים בו הזכירו לי את אברהם אבינו, כפר יפה מסודר ונעים, עצי שקמה, בתי אבן, חלקות זיתים ופלחה, כה נאה ומסודר ומראה על חריצות ואהבת עבודה, לעומת זאת בדרכנו למנרה בלילה, עברנו בחונין. שם קדמתנו מקהלת כלבים, הבתים היו כולם חשוכים, והשאירו בי רושם מפחיד ולא נעים. אבל דישום השאירה רושם נעים, למטה מתחתיה זורם וארי פרא, שהוא עמוק ותלול ואנו ירדנו לקרקעיתו והלכנו לאורכו. באמצעו נפגשנו עם החלק השני של החבו"ה שהתחילו אותו הסיול בכיוון נגדי, בו שמחה וששון ומנוחה קלה ופרידה. תארו לכם מה מצאתי בדרך, אתו יחיד באותו היום – יקינטון!

כדי שיתעוררו כולם

עין זיתים, דצמבר 47

... עין זיתים מנותקת. מי שאינו בתפקיד ישן כמת. מישהו קולם בדיו הידיעה על ההצבעה בליק סכסס ב־29 לנובמבר. מרוב שמחה משיח אכנים בגג הפח של חדר ואוכל כדי שיתעוררו כולם וידעו והכל מזנקים עם סכנים בסוחים שיש התקפה.

יהודה פריימן נפל

מבריה, 4.1.48

רותי וביסתו!

יושבת אני במסעדה בסבריה והריני כותבת לך. רותי נרמה לי שאוכל למלא ספרים שלמים היום, אם רק אוכל לבא לידי ביטוי. גשם, גשם ושוב גשם מאז הבוקר, הכבדת אפורה והמים משונים כ"כ. הסירה עולה ויורדת הגשם טופח במי הים. אין חוף ואין אופק, עדפל מסביב ואת מפליגה אל האין...

והרינו עומדים במחלבה ומחכים לאוטו הגשם יורד לבלי הפוגות, ושלוליות. המים העכורים ניגרים ונשפכים, לאן... ואז מפלים ג'ינג'י: „יהודה, יהודה פריימן נפל..." הרי רותי כיצד אוכל להביע מה אני חשה כעת, הריני אבן, שתי דמעות נמוצו מעיני :אח"כ צחקנו ונסענו שרמפ בעגלה לכברת המשבה ונרטבנו בגשם, ושם היה הרדיו פתוח אצל ולף וניגן השלוה של הקסם. רותי נרמה לי שאני כותבת שטויות, אך איני יכולה אחרת. עמוס... יהודה... [illegible] אבן ואנו קרים וקשים, כל בלילות, רותי הלילות האיומים הללו. שרה סודגת ואני קוראת ושתינו האף ולף וזה לא משום שיש לנו נזלת, אלא משום ששתינו רוצות לבכות, ולמה לבכות, יען כי אינני יודעות מה אתנו ומה בכלל.

רותי, אל לך להתפלא אם תראי שרגע אני כותבת לך על מות ופחדים ורגע שני על שטויות... ככה זה, התרגלנו לבכות קצת ומיד להתפקע מצחוק. המשונה ביותר הוא שכעת, זה בעצם לא משונה אך זה מרגיז, מין שינוי עדכין קפץ עלי לפתע. כל מה שהייתי רגילה אליו כאל היזמיומי, הרגיל, נראה לי כה מסוכן וכה קשה לי לחזור אליו, עבודה... חברה... בכלל מין משבר כזה אם לבכות זאת כך.

כאן במסעדה בעלי המסעדה חיים את חייהם, הנה כעת סיימו את אורחות הצהריים והילדות מכינות שיעורים. הקטנה שומעת לקח מאמותה הבכורה, שתיהן עם שערות קשורות בסרטים לבנים והאם בעלת פני דג טיפש ישבת לידן וסודגת, הבכורה שבין השתיים בוראי בת 12. יש לה עיגולים בה יפות, בחולות אפורות מכוסות ריסים ארוכים והיא נחמדה, הקטנה פרצוף ערמומי ופיקח למעלה מכפי גילה. שטויות, רותי, אולי תסבירי לי מדוע אני כותבת לך זאת?

יעל

• אלדד פן, חברו הטוב של יהודה פריימן, נהרג גם הוא מאוחר יותר בקרב על גבי סמואל.

הנשים של תשיית. תמונת ארכיון של לחמת

הכל בסימן מלחמה

הר בנען, 1.5.48

השאלה היא אם נצליח לפרוץ את מצור צפת או לא... כעת שרדים אנו בקדחת ההכנות. קשה להכיר את החברה ובכלל אין כבר שיחות נטרליות (בטלות). הכל בסימן מלחמה. אכן היא באה ונתרגשה עלינו בכל חומרתה.

שמחת הנצחון

הר בנען, 2.5.48

הכסת האויב, הריסת רכושו, צבירת הרכוש והשמחה הילדותית למראה השלל, כל זה אולי לא רגיל אצלנו. נהגנו כבימי התנ"ך והרגשנו בריוק כך. הבחורים שלנו יצאו עם לילה, פשטו בואיב והכהו שוק על ירך ואז אספו כל אחד לאשר אהבה נפשו ממיטב והשלל ונשאו אליה. וכל הבנות רצו לקראת החזרים מהמערכה והשמחה והצהלה גברו. כך ממש, שמחת נצחון על אותו כפר שתמיד היה בעוכרינו, שהרס את עין זיתים הישנה, שהתגרה בחרשה וששם מצור על צפת. עין זיתון זו רק ההתחלה, ואמנם התחלה מוצלחת. נקווה שהמשך יהיה טוב. הנצחון הזה עם כל הזוטות הללו הלהיב את הרוח.

אני מתארת לעצמי שבעקבות מבצעי האמרון וזה של היום, בחדאי יתעוררו בינינו ויכוחים על תפקיד הבנות, על שלל וכו', אך אין לי כל טעם להתווכח מעל דפי הדיר, כשאנו יודעים בדיוק מה הם פני הדברים. אני מקווה שלאחר שתרד צפת הגליל ניפגש ואז נדבר על הכל.

אני כותבת לכם כעת בעט „ערבי" מהשלל. משונה, בדיוק אותו כתב.

נו, שלום רב לכם ונשיקות

יעל

היינו מוכרחים לנצח

צפת, 11.5.48

אמא ואבא יקרים,

פשוט איני יודעת במה להתחיל... כתבתי לכם רגע לפני שיצאתי לדרכי שהנני עוברת הנה. הצטערתי על כך מאוד, וכי למה להראיג אתכם סתם וכי מדוע לכם לדעת שהנני בצפת ולא בבנען, אך מילא את הנעשה אין להשיב, אך היה לזה גם שיקול, שמא לא אוכל לכתוב זמן ארוך, שתדעו היכן אני.

באתי הנה יום לפני התקפה השנית, בלילה הנעתי. הפעם היינו מוכרחים לנצח. פשוט אחרת אי אפשר, נו וכשמוכרחים הרי זה בסוד. תפסנו את המצודה, משטרה אחת ועוד אחת. כעת נשארה צפת הערבית מונחת לרגלינו לשבט או לחסד. זה עוד יקח קרבות וכו', אך העיקר נעשה.

אצל חדי הייתי הבוקר. אני רמעה לא רוצה לרדת והייתי דווקא רוצה לבכות ... אך מצב הרוח טוב. ניצחנו, כבשנו ושוב הולכים בסמטאות צפת זקופי קומה... התגאים כאן הם ככה ככה. מלאי המזון בצפת התרוקן, בקרוב כבר יחרשוהו בדרך המלך. ישנים, עובדים וכו' באותם הבגדים. ישנים במרתפים, כי התותחים ממדון לא הבי נעימים. זה לא נעים לשכוב את פצצת התותח שורקת ומתנפצת...

אנחנו כאן שלוש בנות, תיבה בן יהודה, רחל שטל (אביה רופא ברח' ביאליק) היא נפצעה הלילה ברגלה. רחל החידה שלקוה חלק בפועל (בקרב). לתיבה אין ברגע תפקיד ואני יש לי עבודה מעל הראש במחסן התחמושת, במרתף ביה"ס, כעת קצת התפניתי. אתמול חילקתי את הנשק לכולם ולא כראי לכם לשאול כמה זה... היום החלק הלא נעים של המלאכה. מחזורת התחמושת והנשק של הפצועים והמתים. זה רוכהו של חדי, הנה דמו על הרימונים... אלה החיים וזו המלחמה. העיקר הערבים בורחים. מוג האויב רע, גשם ושמש שמש וגשם חליפות...

חבל שאיני יכולה להעלות על הנייר את כל מסע צפת הנצחון שם, כי זה דבר עצום ונפלא. כתבתי לכם כיצד הגעתי לשם וגם כתבתי אחר הנצחון. אנשי צפת קיבלונו ובירכונו וכיבדונו בכל אשר הלכנו. רבי אחד ביקר אותנו וכללו הרגשה עצומה. ברגע שהנני הרגל שלנו על גב המשטרה יצאו כל יהודי צפת מחורי המרתפים מבלי בכלל להאמין כי אכן היה הדבר. ושם הפלמ"ח לא מש מפיהם.

מולדת זה כל כך הרבה

עין זיתים,

אבא ואמא שלי!

לאור עששית מוופתת יושבת אני כעת ומשום מה אני רוצה לכתוב אליכם. איני יודעת אם אצליח לשלוח זאת, אך משבא החשק צריך לכתוב.

מחדרת אני חזרת ומחדרת באותה מדינה יקרה שנולדה לנו. אך משום מה אין לבי נאה משמחה עם כולם, אין עובר בי רטט אושר כפי שצריך להיות, כמרומני שזה לא זה.

כן אבא ואמא, ישנו אצלי מושג, ומושג נפלא ומרהיב – מולדת.

קטנטנת הייתי כשפגשתי במלה זו, אך מאז היא מחממת את לבי ומעבירה בי רטט. מולדת – מלה כה נפלאה וכוללת דבר נשגב ועצום – מולדת – חזרי ארמה נרחבה, אדמה חומה ודשנה הנובלת בשמים כחולים וענוגים.

ומולדת זו, כלב הדבה, זה כל הזוב המקומה. אך משום מה מולדת זו אינה רוצה בשום אופן להתמזג עם מדינה זו שקיבלנו רק אמש. חבל, אבל אולי אתה אבא „אשם" בכך. כך חונכתי מאז שאני זוכרת את עצמי. ארץ רוצה אני רחבת ידיים, ארץ כפי שהובטח לנו והנה קצצה מכאן ומשם ועלינו עוד להודות על כך. לא, קשה לי לשאת זאת. המפה שלנגד עיני היא כגוויה של יצור יפה ונפלא אשר התעללו בגופו וחילולהו. מעלש, אנחנו נשים חיים לגוף זה ובנבוה ונצורהו כך שלבנים שלי תהיה המולדת מושג ממשי ולא דמיוני כאשר לי.

שלום שלום הרבה נשיקות,

יעל שלכם

פורטרטים מקומיים / אבירמה גולן

עיר קשה, נתניה

המון מספרות יש כאן וגם הרבה משרדים של עורכי דין ואף פעם אין חנייה והבריונים החביבים בגופיות טריקו מהלכים באמצע הכביש – שלהם הוא וזוז מכאן. ובמשרדים הממשלתיים בעיר – גם שם יאמרו: שלהם הוא וזוז מכאן

אם תרצו יש בה איזה זופי: בשנים האחרונות גם שיפצו קצת את שפת הים והגן שליד (בקצה רח' הרצל) הוסיפו מרחצה נאה מכש. היא גם לא חסרת זחות, כמו העדים הרחוקות וכמו השכונות שלא שייכות לשום מקום ולשום דבר (נאות אפקה, נוה אביבים, גבעת סביון, וכל שאר הנאות והנוות המתהדרות בכלים ריקות כ„יוקרתי" וכדומה לזה סימנים מסימני התקופה נתניה היא עיר תיירות מזהקת, ויש לה קהל תיירים קבוע משלה, קולני ברוך־כלל, דובר צרפתית ברוך־כלל, אוהב־חיים. גם בין התושבים לא מעטים דוברי הצרפתית, במבטאים שונים, החל מפריסאי מגונדר וכלה בצפון־אפריקני שרקני. בתי הקפה שלה מלאים אנשים ונשים בעירוב מעניין של אמהות צבריות בצירות עוטות עדיי זהב ולבושות באלגנטיות עם וזוזו וסימן ומיטל בהליפות הבהירות ובנעליים הלבנות, ולידם הבריונים בגופיות הטריקו הצבעוניות ובמבט הבומה הנצחי של „מה יש לך אתה". הרחובות, כמעט תמיד ועד שעות הלילה המאוחרות, הומים אדם, ההמוניות, שחלונות הראוה שלהן מסודרים בטעם משובח, מוארות באור יקרות. המון מספרות יש כאן, ומצד שני המון משרדים של עורכי־דין ויועצי כס, ואף פעם אין חנייה, הבריונים החביבים בגופיות הטריקו הצבעוניות מהלכים להם באמצע הכביש בגינוחות כזאת שבאה לומר לך, האוזה, שהדרך כולה, כמו הרוף וכמו בתי הקפה – שלהם היא, וזז מכאן.

עיר קשה, נתניה, למרות הכיפוח ולמרות הפנינים הזרויות כה פה ושם ומנצנצות שפע וזיים טובים. כל שוטר יאמר לך שואת עיר בעייתית, סבוכה בפקעת חזקה של פשע, של אלוזל בחוץ, של הטרדת תיירים וניצול תיירות והזנאות בסכומים גדולים וקטנים. פעם, לא מזמן, היה בארץ האחת עיתונאי אחד מרינפש, רודף צדק אבסולוטי ועקשן גדול, ושמו ברוך נאדל. לפני שהלך מכאן בכעס הטפיק להטריד כמה משרדים בנתניה מאלה שנעזרו לשרה את הציבור ולמעשה הם מענים את הציבור. הוא לא הניח לנושא, ושב וברק את הסאבו, ואת משרד הריסור, ואת משרדי מסרכוס. התיאור היה מוזעזע. כמה סיורים לא מודרכים במקומות האלה בנתניה יוכיחו שהמציאות מזעזעת לא פחות.

נעקוף את הבכסול של משרד הרישוי, המטרת אוזר עצום ובגרי – בעיקר במטשנים של קבלת־קהל יעילה – כאילו מדובר באוכלוסיה של סני כפרים: נדלג על הקוריוז המכונה מסרכוס שבו, במשך חודשים ארוכים ומייגעים, התנהל ריכח בינו לבין המחשב (זה מה שמופיע במחשב, ניבדת) על הנושא המצחיק הבא: המחשב סבן ששמו של בעלי הוא ממוס מכלוף ושהוא הבעלים החוקיים של בית וחלקה בנתניה, וכן, כך אמר המחשב, הוא חייב מסרכוס עצום ורב. אי־לכך, סבן המחשב ובעקבותיו הפקידה המשועממת וקצת־הרוח, אי־לכך בעלי, שאינו בעלי כי אם מכלוף הנ"ל, אינו מתגורר במקום שהוא טוען שהוא מתגורר אלא בחלקה ההיא בנתניה, וצריך לשלם את חובו. לא עזר לנו כל הטענות, כל ימי העבודה המבוזבזים וכל תעודות הזיהוי ההדשות והישנות – כה אמר המחשב. לבסוף כיליתי יום אחד ארוך בריצה הלוך ושוב בין כל המסופים וכל מפעילות המסופים, ועד לאיזה מנהל זוכר הגעתי, ובחורה אחת, נרמה לי ששכנה רבקה, ידעה באמת איך מפעילים מה שצריך שם להפעיל, ובידה מספרי חלקה ומספרי תעודת זהות ושמות וכתובות, והאמת יצאה לאור, ובעלי החוקי שב לחיות מי שהוא ואדון מכלוף שב לחלקתו אשר בנתניה, והתברר שלא הוא ולא אנחנו איננו חייבים אגורה שחוקה אחת לכס רכוס. מיד הנסיידתי בכל האיכודים האפשרים ואינני מניחה להם מידי עד עצם היום הזה. אבל לא נתעכב שעה ארוכה מדי במקום המרכא הזה, וניכנס למשרד רישום המקרקעין, הלא הוא המאבו הידוע.

כמה פעמים בזיו מגיע אדם לסאבו באמת לא הרבה, אבל פעם אחת או פעמיים בנתניה ישכנעו אותו להשאר ברידתו לנצח. הבניין, כמו כל בנייני המשרדים בנתניה, ישן ומחנוך הרוח ארוך ומעצבן ואין בו טיפה של נחמה ומעט מאד מקומות ישיבה, ובסופו המתיש של הרוח ניצב, קומתו תמר, הפקיד הכי מתעלל שראיתי מימי. ככל שהתור מתקדם אליו, כך האנשים עומדים יותר שפופים, יותר חרושים, ומבפים לגיר־דינם: ידצה לתת את הנסת או לא ידצה. יגיד לי לא להתחבף או לא יגיד. מי שפונה לכנהל ומבקש להתלונן על הבחור מקבל תשובה פיזנית, מלווה בהתנצלות – מה אני יכול לעשות, הבחור נכה צה"ל, עושה עבודה טובה, רק קצה לו עם קבלת קהל...

אבל המשרד הכרתק מכולם הוא משרד פקיד השומה בנתניה. אני כבירה במיוחד את מרור הסבירים, בגלל בעיות ביורוקרטיה מסריחות, הגורמות למחשב המפורסם לפלוט כל מיני מכתבים הנשלחים אלי ודרשים ממני תשלום חובות שאינני חייבת או מקדמות, שאני לא צריכה לשלם בכלל וכיוצא בזה ציבוקים, המטרידים אדם מביתו ומעבודתו אל המדור הנ"ל, השוכן כבוד בבניין ישן, עלוב והומה פעילויות שונות ומשונות. עם הזמן למדתי לחבב את המקום, על פקידיו ומחכיו בתור, ועל ההוד המיוחד והמשונה שלו. פקיד אחד מנוסנס מאוד, ואחר, ותיק, בעל ארשת פנים חייכנית ואופטימית תמיד, מוכן לשלוף את התיק שלך מתוך הארון האינסופי גם בשעה שהוא מקלף לו תפוח. אחר, גבר רחב־ידות שמסרק תקוע בכיסו האחורי, מרעים ציעקות שאלה והוראה מחדר לחדר, ועוד אחד, שקט, מהודר, מופנם מאוד ובוחש את כוס התה שלו בריכוז קפדני ונתוף כך בשקט על שארנך זוכר את מספר תיק והוא חייב לקום בגלגלך שוב ושוב. ויש אחד אדיב, שמסביר לכולם בסבלנות של מורה לחינוך מיוחד ובאילו מפיק הנאה מיוחדת מן האפשרות להוציא אותך מהסכך המייאש. אנשים לא רעים אם אתה מבים בהם ללא סינה. אבל קשה להבים בהם כעין אוכייטיבית, כשאתה בא עם כל הבידות ולא מבין שום דבר, כמו גברת אחת שראיתי לפני שבועיים בפקד. די בעירה, וחוטטת לומר מלה מיותרת או להפגין התרגזות, שמא יבולע לה כאן, במס הכנסה (היא לא היתה כאן מעולם) והדבר ניכר בה המקום נראה לה זר ומאיים, כמו בית משפט לעניין שלא פשע והופלל. הגברת התהלכה בכבוכה, כמעט בחוסר־אונים, מחדר להדר, וחיפשה מוכיח היא ביקשה איזו הלוואה או איזה אישור ואכיו לה שם – אבל לבעלך יש תיק במס־הכנסה, אז תביא אישור שאין לו חובות. מה פתאום תיק במס הכנסה? שאלה הגברת בתימהון, כפני שבעלה כביר. במה, והראו לה שחוד על גבי מחשב, והוסיפו שאם יש כאן איזו טעות הם לא יכולים לעשות עם דבר, ושהיא תלך לברר במס־הכנסה. הגברת הפטרה בוקר אחד כל עבודה והחמה לברר, אבל הגיעה למדור הלא־נכון ושלחו אותה לבקום אחר, וכשהגיעה לבקום האחר הוא כבר היה סגור, והריס, שבעל את דלת הכרזל. אבל לה תבואי מחר. למחרת היא הפסידה עוד בוקר עבודה והגיעה למדור הנכון, וכם התחילו להדריך בבחשב כל ביני מספרי תעודת זהות ומצאו שלבעלה אכן יש תיק. היא נבהלה מאד, אבל חשבה לתחוכת, ואמרה, כמעט בלחישה – אבל אנחנו מעולם לא גרנו בדרומבה, אלי אתה מוכן לברר. בסיומו של ההליך שכלל ריכות, תחיבה, חוכים ודמעות, הרצה הפקיד ודרך עוד כמה בדורים ובריקות. מסתבר שהתיק ברחובות שייך לחקלאי מרחובות שכמו כמעט הה לשם בעלה, ומספר תעודת הזהות שלו דומה לבספר של בעלה. טעות. טוב, המחשב טעה, גברת, אמר לה הפקיד. אין מה לעשות. תכתבי מסתב, ובטלו לך את התיק. אבל הגברת מיוזעת, וגם לא כל־כך הבינה למה היא צריכה לבקש שיבטלו את התיק אם היא לא פתחה אותו. הפקיד הנרגז – מה אני יכול לעשות, גברת, אמר. את יודעת מה, תסיי לרחובות, ושיבטלו לך את זה שם. או אני צריכה לנסוע לרחובות? קיבלה עליה הגברת הקטנה את הדין כן, אמר הפקיד. מה לעשות, כעות. הגברת הזלה לאמוף את עריסת הגירות שלה בפחי־נפש, ובאן התערב חלק מן הציבור, שיבש שם הדגיש את עצמו כמו בבית, והתחיל ריכח למה היא צריכה לנסוע לרחובות בגלל כעות של המחשב, מה היא אשמה, וכיוצא בזה סענות קורעות־לב. פקידים אחרים הסרפו לבהומה, ונסופו של דבר, במחווה אדיבה ובכתפת של רגון שוב ורוח טובה, החליטו הכל שהגברת באמת לא צריכה לנסוע לרחובות ושל־כבוד' יסל לסדר את זה, והפקיד המרגוני הרים מלפון וחיך לליבובין, והכביר לו בנימוס רב ובכבוד רב מה הבעיה, והזדה לו בראש על הטיפול, ובא לגברת הקטנה גואל, אני מקוה. הפקיד הגרול, בעל הקול הרועם, שם לב שהמקרה משעשע אותי באד, הרעים עלי, בחיוך רחב, בעקה – זה מבחיק אותך? שאג, וזה הדבר היחיד שמצחיק אותך בכדיבה? אמרתי לו שלא, ושיש עוד הרבה דברים שמצחיקים אותי, בתי, וכל אותו יום תמהתי ביני לבין עצמי למה אמרתי שטות משונה כזאת ומה בכלל מצחיק אותי, והגעתי לכמקנה שהעובדה שכולם חייכו שם וחלק אפילו בחקו מוכיחה שנתניה אולי עיר קשה, אבל בראש, כמאמר המשורר, הוא רק בראש, עם המחשב או בלעדיו, וגם אם הוא פקיד בכס־הכנסה.

איש ערבי. באחד התורים ההם בנתניה פגשתי אותה איש אלגנטי מאד, באמצע חיין, רי רהב, פניו גלויים ומגולחים למסעי, עיניו בחירות ומתעניינות מאד, עוקבות ללא הרף אחר המתרחש, מפיקה פקחות מובה. הוא דיבר עברית רחוקה עד כדי חשה מי זה האיש הזה. איזה מבטא יש לו. עד מהרה התברר שהוא פקיד במסלתי, ממכרת מבקר המדינה, והוא ממהר מאד, מפני שאיננו רוצה להפסיד יום עבודה, והוא ערבי. מסריבה. ואני שאלתי אותו מדוע הוא מוכן, שהוא שייך למדור מיעוסים בכס־הכנסה? התפלאתי מאד לשמוע שקים דבר מה, והוא אמר שכן, אבל למה אני מתעניינת, הפקיד שכ־כל בו אמר שזה לא נכון שיש מדור כזה, שהוא בשל מומן, וגם הוא רצה לדעת למה זה חשוב לי. התגלגלה שם שיחה רי לבבית, האיש ברכם לי את שמו המלא ואת כתובתו על פיסת נייר מפני שהוא, כדבריו, מנוע מלהפנין ומלשלוח בכתבים רועמים (פקיד כמסלתי) אבל הניע חומן שמישהו יכתוב על זה (ופיסת הנייר אבדה לי, לבושתי, ואני זוכרת רק שקראו לו עאדל, אם אני לא טועה ואם אינני מאייתת באופן שגוי) האיש החביב הזה אמר לי – למה לפי דעתך העלו את המחירים דווקא עכשיו? (הימים היו ימי הרמדאן) ברוך־כלל לפני חגים יהודיים שר האוצר לא יעלה על דעתו להעלות מחירים, נכון? ואת יודעת איזה קניות עושה המשפחה המוסלמית המצועת לפי הרמדאן ובמהלכו? והתחלתי להתנצל ולגמגם ולהסביר שהמר־מחשבה מסג זה מאד אופייני למבחיגינו היקרים, אבל האיש הניד ראש, וחייך, ואמר שאני יכולה לחשוב לי מה שאני רוצה, אם זה מרגיע אותי, אבל לו יש תחושה קשה שהעניין איננו מקרי, ושלא ונוסר־מחשבה היה כאן אלא מחשבה תחילה.

עד עכשיו אני לא מסוגלת להאמין שכך הדבר. איך זה יכול להיות. בארץ שלי. אבל מה רי לי בכך שאדם כזה מרגיש כך, כדי להזוכה, בפעם המי־יודע־איזו, כיצד חלמאות ואדישות קורעים קרע הולך וגדל בינינו לבין ערביי ישראל, גם במקומות שהכי קל לשמוד בהם איזו שלטות, מעבר לכסוף ולמלחמה: בעיות דיור, למשל. שלא לדבר, כמובן, על החינוך.

ולא הצלחתי, עד עכשיו, להסתדר מן הרצון להצטרק בשם הכמטלה (מצחיק, הוא דווקא מייצג אותה ולא אני) ולומר לו שהוא סובל מפאראנויה קלה. וגיד שכן – את הפאראנויה הזאת אנהנו מיטיבים, יותר מכל עם אחר, להכיר. מי כמוהו יודע שבדרך־כלל יש לה סיבה.

ללא טיפת חמלה. לפני שבע ישבה אשה צעירה, רזה קברי שמה, בכסדרון מחלקה פנימית ב' בבית החולים „בילינסון" חיכתה. בתוך המחלקה, בחדר טישל נטרק, שכב בעלה, איש צעיר כבן 30, וגסס מכחלת הסרטן. אני לא מכירה את רזה קברי ואינני יודעת מה חשבה. אני יודעת רק שהיא אחזה בידה תיק גדול ובו כל היקר לה, כאילו עמדה לצאת לדרך ארוכה. היו שם מסמכים, תעודות, תכשיטים שנשמרו במשך רחוקות בכספה, תמונות, כל מה שאדם אוסף לו ומקוה לכבוא בו מעט נחמה. לא הייתי שם ולא ראיתי אם רזה, אשה צעירה שימיה ולילותיה קודרו והושחתו בשל המחלה ובשל המוות המתקרב ומכרסם שעה אחר שעה, ישבה שם ובכתה או שהיתה מוחשת מדי ונמנמה. לפעמ קרא לה הרופא שתיכנס, היא מיהרה בבהלה. לא היה צורך להסביר לה; היא ידעה מדע הרופא קודא לה. התיק הגדול נשאר לרגע שם, בכסדרון, מפני שחוכיה הכאבים של רזה לא היו עימה כפרבה פניבה להיפרד מבעלה, ובאמר שבה לקחת את התיק, הוא לא היה שם. מה חשוב האובדן הזה לעומת האובדן הגדול, אמרו לרזה כדי שתסכה ותירגע, אבל הרי בתיק הזה נאסף כל עולמה, ומה היא בכלל מבקשת, רק שיוחזרו אליה המסמכים והתעודות, תכשיטי המשפחה. מעט חמלה.

هكذا من الأصل

هكذا من الأصل

התקווה מתה אחרונה. ראיון עם אלכסנדר דובצ'ק

אי־אפשר להשאיר דף לבן בין דפי היסטוריה

20 שנה לאחר אביב פראג מספר דובצ'ק על חייו כגולה בארצו מאז אירועי אוגוסט 1968 ועל הלקחים שהסיק מכשלון המדיניות שניסתה הנהגת המפלגה ליישם בצ'כוסלובקיה. העיתון החדש שפתח גורבצ'וב מאיר את אביב פראג באור חדש. •על־פי ראיון שהתפרסם במקורו ב„אוניטה", בטאון המפלגה הקומוניסטית באיטליה

– אנו עומדים עתה על סף מלאת 20 שנה ל„אביב פראג". במפלגה ובחברה בברה"מ רווחים ביום רעיונות דומים לאלה שהיו במוקד שנת 1968 בצ'כוסלובקיה. איך אתה, בניצבו המובהק של „הקומוניזם בעל פני האנושי", רואה את ה„פרסטרויקה" של גורבאצ'וב?

מבחינה אובייקטיבית וסובייקטיבית ה„פרסטרויקה" היא כלתי נמנעת. יש בה מענה לבעיות שהכשילו ותובעות את פתרונן בקהילה הסוציאליסטית. אני מברך עליה ותומך בה. אכן יש קשר עמוק בין תהליכים אלה למה שהתחולל בצ'כוסלובקיה לפני עשרים שנה. כמתן שחרצים מתנים במקום ובזמן ומקבלים גוון אחר. זה פרק זמן ארוך, אם ניקח בחשבון מה היה יכול „הכיוון החדש" להשיג במשך שנים אלה – עד כמה החברה שלנו וכל התנועה היו מרעשרים באמצעות ריענון הסוציאליזם. האירועים בברה"מ מאשרים עד כמה היו הרעיונות שלנו ב־1968 חיים ומלהיבים.

אינני גורר גזירה שווה בין ההתפתחויות העכשוויות בברה"מ ובמפלגה הקומוניסטית הסובייטית להתפתחויות אצלנו ב־1968. אי־אפשר להתעלם מן הייחודיות המבדילה ביניהן. הזמן שעבר מספק עובדות ותובנות באשר למקורות ההשראה אצלנו ובברה"מ. המקור העיקרי הוא הצורך לשפר את איכותם של הסוציאליזם והחברה ולעשות זאת באופן מעשי ואוניברסלי, כך שתיווצר התאמה למהפכה המדעית והטכנולוגית שתתחוללה כבר זמן רב לפני כן בעולם הרחב.

אם יש דמיון, הוא מתבטא בצורך הבלתי־נמנע בחריש עמוק במערכת הניהול הכלכלי, באמצעות בניה מחדש של המנגנון הקיים על בסיס השפעות הנוטלין של התובעת והשוק, יחסי סחורות וכספים, שגשוג, רווח ודמוקרטיזציה. אם יש דמיון הוא מתבטא בצורך לעורר יוזמה ולעודד את האינטרסים הפולחליסטיים של הארגונים הסוציאליסטיים, החברתיים והתרבותיים במסגרת השיטה. הדמיון מתבטא בצורך לבטא וליישם את אמות המידה המעשה של הצדק החברתי היום־יומי בהתאמה עם טובת הפרט וכלל החברה: בתפישה של דמוקרטיזציה כללית של המפלגה והחברה ובעידוד המחוייבות של המוני הפעלים לגייס את כל משאביו ויתרונותיו של הסוציאליזם כדי שיהיה חלופה בעלת כוח משיכה לתרבות האנושית.

אני מקדם בברכה (ואני מאמין שלהשקפתי שותפים קומוניסטים צ'כוסלובאקים רבים אשר גורשו מהמפלגה ומספר גדול של אנשים שאינם חברי מפלגה) את הבעת התמיכה של ההנהגה המדינית הצ'כוסלובאקית הנוכחית ב„פרסטרויקה" וב„גלאסנוסט". אנו מתכוונים

„ההתפתחויות במשך 20 השנים האחרונות בברה"מ ובארצות קומוניסטיות אחרות הן עדות לכך כי הסוציאליזם אינו יכול להתקיים יותר על סטריאוטיפים, קלישאות, דוגמטיזם וכיתתיות"

לא רק לעקוב אחר התקדמות התוכניות, אלא לתרום תרומה מידבית להישגיהן עד כמה שנוכל. כרגע, ההצהרות רבות והמעשים מעטים. הדבר החשוב ביותר עכשיו הוא להציג בפני האנשים תוצאות ממשיות וליצור אקלים שיאפשר את כל הכוחות היוצרים בחברה בקו ההתחלה של מדיניות השיקום. יש לשים קץ לאיומים, כי שום דבר מכה שקורה עכשיו בברה"מ או בארצות אחרות לא יוכיר לעם הצ'כוסלובאקי את תהליך ההתחדשות ב־1968.

בקצרה, התקופה שחלפה מאז 1968, ההתפתחויות במשך 20 השנים האחרונות בברה"מ ובארצות קומוניסטיות אחרות הן עדות מובהקת לכך כי הסוציאליזם אינו יכול להתקיים יותר על סטריאוטיפים, קלישאות, נוקשות, דוגמטיזם וכיתתיות, וכי הוא חייב להתחדש ולהתאים את עצמו לתביעות חדשות.

– בברה"מ מתרחשת ה„פרסטרויקה", אך מצד שני גוברים הקשיים במדיניות ברית המרשה. אלה משתקפים בקשת הנישות כלפי ההתחדשות, אך גם בניתוח ביקורתי של המשברים שעוברת החברה הסוציאליסטית. מה הסיבות לקשיים הללו?

ההתפתחויות בכמה ארצות סוציאליסטיות הוכיחו, כי גם בשיטה הסוציאליסטית אפשר שיתחוללו משברים מדיניים וכלכליים. עובדה זו לא היתה כתובה בספרי ההלכה שלנו. נכונה האמונה, כי משברים כאלה הם תוצר בלעדי של הסתירות הטבועות באופיו של הקפיטליזם, וכי שורשיהם במאבק שבין הכחות הפועלים מתוך יחסי הייצור. המציאות של המבנה הסוציאליסטי הוכיחה כי השליטה על אמצעי הייצור הבסיסיים אינה מהווה מעצמה ערובה לפעילותם על בסיס סוציאליסטי וכי תהליך זה תובע שינויים חברתיים־כלכליים מתואמים, רפורמות, ויצירת הרמוניה בין יחסי הייצור לבין כוחות הייצור. השהיית התהליך מביאה למשברים אפילו תחת השיטה הסוציאליסטית. צריך לומר כי המשבר נגרם גם על־ידי עיוותים במעגל שלטון הכוח ופגיעה בזכויות האדם והאזרח.

אווירה זו היתה כר נוח לעידוד דוגמטיזם, דריכה במקום המוצגת כיציבות, וקבלת תכתיבים מגבוה. הקלישאות היכו שורשים עמוקים. מצב זה התאים לשיטת ממשל שהתבססה על קבוצה מצומצמת הטרכות בידיה את כל הסמכויות. רצון אמיתי ליצירה וסקרנות נתפשים באווירה זו בחשרנות, ולעת סכסוך מחסלים אותם כאופורטונים וריוויזיוניזם.

אלא שעידן החלל, הגרעין והמחשב מאלצים אותנו לפתח את המורשת המארקסיסטית־לניניסטית. אל לנו להחפז ולראות את בבואת האויב בכל מקום ועניין. עלינו ליישם את השינויים שחלו בעולם למען עתנו ובשתנו. עיבוד הנתונים והאלקטרוניקה המאפ"ינים את תקופתנו מביאים להתקרבות בין האנשים, המעמדות והעמים באמצעות הגרה משוכללת יותר של זהותם. שינויים אלה משפ"יעים באופן בלתי נמנע על תוכנה

ב־1968 והועברו לבעלות בריתנו. זו הסיבה שמכתבי נשלח למנהיגי מדינות סוציאליסטיות מסויימות. על אף הכל נותרו עדיין רפים ריקים באשר למאורעות העבר אשר צברו. מימדים בין־לאומיים. מאורעות אלה, וכל מה שבא בעקבותיהם, לא היו ואינם יותר עניין בלעדי למפלגתנו, אף שהמפתח להם נשאר בידי המפלגה הקומוניסטית הצ'כית והעם הצ'כי. עד 1974 מסרתי את השקפותי על התפתחות תהליכי ההתחדשות שלנו, כיצד הם נבלמו והתוצאות שנבעו מכך. התוצאה היתה הפעלת צעדים בטחוניים נגד כל בני משפחתי ובאותה עת מערכה ציבורית ארצית שניהלו כנגדי. תוכניתנו ב־1968 התקבלה במפלגה ובעם בהתלהבות חסרת תקדים. על כן אינני יכול להסכים כאשר מותחים קו משווה בין ההתפתחויות בצ'כוסלובקיה ב־1967־1968 לבין ההתפתחויות הידועות היטב במפלגת הפועלים המאוחדת הפולנית ובחברה הפולנית. העם,

„חייתי כאסיר תחת פיקוח. גרמו לי ולאחרים להבין שאני שייך לשולי החברה. עבדתי כמהנדס יערות ומאוחר יותר בסדנה. הדבר היחיד שהרגיז אותי היה המעקב התמידי. מאז ביקור החבר גורבצ'וב בצ'כוסלובקיה נעלמו העוקבים"

העובדים, חקלאים ואינטלקטואלים תמכו והגנו על המפלגה שלהם. הם הצטרפו אליה מבלי שנתבקשו לעשות זאת. אנשים רבים אינם מסוגלים או אינם רוצים לראות זאת. המפלגה הפולנית בחרה בדרך שונה וכשיטות שונות וקיבלה שכחים על כך שהצליחה לפקח על התהליך. אנחנו הוצפנו בעצות ובלקחים בעוד שבפולין סירבו להכיר בכך שכיתתיות צרה ודוגמטיזם שולטים אצלם בכיפה. הם סירבו לראות את הצטברות הניגודים עד שהביאה לאובדן הבטחון של הפועלים ושל האינטלקטואלים, ובסופו של דבר למאורעות הטראגיים שהסתיימו ביריי בפועלים. בדיוק כדי למנע מאורעות מעין אלה פנה הועד המרכזי של המפלגה הצ'כוסלובקית לדרך של

נמשכו בסך הכל כתשעה חודשים היו התוצאות הכלכליות של אותה שנה טובות יותר מבעבר, כולל גידול שנתי בהכנסה הלאומית הצ'כית ב־1968־1969. האם כך מתנהגים אנשים בעתות של תוהו ובוהו, כשהחברה מתפרקת?

– מהן לדעתך תוצאות ביקורו של מיכאיל גורבאצ'וב בצ'כוסלובקיה?

אנחנו ברכנו את מיכאיל גורבאצ'וב לא רק כמזכיר הכללי של המפלגה והנציג הראשי של מדינה ידידותית, אלא מעל לכל כאישיות המרכזית מאחורי המדיניות החדשה בברה"מ, אשר מציעה לכלל הקהילה הסוציאליסטית תקוות כה גדולות ורבות משמעות.

אין ברצוני להכחיש שחלקים גדולים באוכלוסיה הצ'כית טיפחו אשליות באשר לתוצאות הביקור – תקוות שהביקור יביא לשינוי במדיניות. כיום שורדת אכזבה ופסימיות כתוצאה מהערות־אגב על צ'כוסלובקיה שלאחר 1969־1968, שהשמיע גורבאצ'וב כאוזני קהל בפראג ובמפעלים בהם ביקר. הערות אלה אינן עולות בקנה אחד עם השקפותיהם של האחרונים. ברור כי אין בכך כדי להיות הקרשרין היחיד להערכת הביקור שהיה רב־משמעות לגבי האוריינטציה הפוליטית של המפלגה הקומוניסטית הצ'כית. כינתיים רק לגבי האוריינטציה. ההיבט השלילי של הביקור מקבל ביטוי בעמדתם של אנשים מסויימים, אשר במקום לקדם תפישה או תוכנית שתאחד ותקדם אותנו, מפנים אצבע מאשימה כלפי קומוניסטים צ'כוסלובקים שגורשו וכלפי אלה שאינם חברי מפלגה וטוענים כי הם קופצים על עגלת „הדרך החדשה". אנשים אלה משלמים אמנם מס־שפתיים ל„בניה מחדש", אך לעומת זאת מתנגדים למשמעות הבסיסית של תוכנית המפלגה הצ'כית מ־1968 ורוצים לנצל את

„המדיניות החדשה בברה"מ מחזקת את אמונתי בצורך להחיות את הרעיונות הסוציאליסטיים. דבר אחד ברור היום: אסור לנו להרשות למציאות הסוציאליסטית להיות כלואה ב'כתונת משוגעים'"

התחדשות מהפכנית של הסוציאליזם – „מהפכת־נגד" – האם היה כל העם הצ'כי, ביחומתו וללא קריאה רשמית של הממשלה, מתגייס ותורם צמידי זהב, שעונים, מזכרות משפחתיות וסכומים גדולים של כסף לתמיכה בקרן הרפובליקה? האם היו העובדים בכל מקומות העבודה עובדים בהתלהבות ובלהט שלא זכור בעבר אילו היה זה מצב של מהפכת־נגד המאיימת לחזור לקפיטליזם, כפי שנטען נגדנו. אנשינו לא היו כל־כך תמימים. שום „שיסתוב" של היסטוריה אינו יכול לשנות את העובדות. אף־על־פי שתוליכי ההתחדשות

ביקור גורבאצ'וב ואת ה„פרסטרויקה" הסובייטית.

התערבות ברה"מ ובחות ברית הארשה ב־1968 השאירה פצע עמוק בארצך. האם אתה חושב שאפשר לרפאו?

את הפצע אפשר לרפא, אך נחוצה לכך תרופה טובה ולא רק שיגרים קוסמטיים. אי־אפשר להכחיש את האירועים או להשאיר דף לבן בין דפי ההיסטוריה. על כן ייטיבו לעשות כל אלה היודעים כי חוברו בכנות לסוציאליזם, כל אלה שהאינטרסים של המפלגה והעם יקרים להם, בלי קשר אם הם חברי מפלגה כיום או לא – אם יעשו מאמץ כן להתגבר על העבר. האחריות הגדולה ביותר מוטלת על בעלי

השורה בצ'כוסלובקיה. עליהם להבטיח כי יחסי הברית הדדיים לא יהיו מושתתים בעתיד על תוצאות ה־21 באוגוסט 1968, אשר השפיעו בצורה טראגית על המפלגה ועל חיי החברה הצ'כית.

אם נמנה רק את אלה מהם נשללה הזכות במפלגה ואת בני משפחותיהם הקרובים ביותר נגיע למניין של 1.5 מיליון אזרחים. אם נוסיף ונמנה את אזרחים ואזרחיהם ואזרחים שלא היו חברי מפלגה ובני משפחותיהם, שנפלו קורבן לאפלייה בשל דעותיהם, נגיע לאוכלוסיה המונה 15 מיליון צ'כוסלובקים. רבים אולי לא הושפעו באופן ישיר, אך אני תוהה מה הם חושבים בסתר ליבם, ומה הם מספרים לילדיהם על המאורעות לפני 20 שנה?

– בהצהרה שפרסמת לא מבבר בעתונות הצ'כית הגבת על הראיון שנתן ואטל בילאק ב„דר שפיגל". בילאק אמר, כי יחד חתמתם על מסמך הנוגע למצב המהפכה הנגדית בצ'כוסלובקיה ב־1968. איזו תשובה קיבלת מהרשויות? מה היתה לדעתך מטרת ההצהרה של בילאק?

לא קיבלתי תשובה בכתב או בעל־פה עד עצם היום הזה. במצבי כידוע אין בידי האמצעים – אפילו לא הזוקיים – להשמיע את קולי. באווירה שנוצרה מסביבי אף אחד אינו מדבר אתי, אפילו לא בדרגים הנמוכים ביותר, וכמתן לא העתונות הלאומית... כאשר אתה קורא את ההאשמות של בילאק הן נשמעות משכנעות

„מדינות המערב לא היו מעוניינות בהצלחת הרפורמה הצ'כית. אירועי ה־21 באוגוסט 1968 התאימו לזן. חוגים לא אוהדים במערב סייעו להסית את חברות הברית שלנו ולקצר בכך את הזמן שהיה דרוש לנו כדי להשלים את התוכנית"

למדי. רק הכותב יכול לדעת את מטרת הסקר הזה, או אולי אלה שהחליטו לתת פרסום לסקר בכל העתונות היומית שלנו ובטכנות הידיעות הצ'כוסלובקית. אולי הם רצו להציג אותי בפני

הציבור המקומי והעולמי כאדם שפל וצבוע. כביכול הסתרתי מהמפלגה, מהעם ומרעות הציבור העולמית את פרטי המסמך, הידוע כ„מסמך בראטיסלבה", עליו חתמתי. בניגוד לדברים שאמרתי בשידור הטלוויזיה מבראטיסלבה בערב הפתיחה באוגוסט 1968, כי לא חתמתי על דבר מלבד המסמך שקיבל פרסום.

– אנשים רבים במערב מאמינים שבעיית היחסים בין דמוקרטיה וסוציאליזם היתה הסיבה הסמוכה להתערבות הצבאית ב־21 באוגוסט. האם אתה מסכים עם דעה זו?

עשרים השנים שחלפו מאז מספקות את התשובה. המדיניות החדשה שלנו התבטאה ב„תוכנית פעולה" ובצעדים התקיפים שנקטנו כדי לתרגמה לשפת מעשה – אלה היו, כידוע, בלתי מקובלים לחלוטין על בני בריתנו. הוכחה לכך ניתנה בחיסול המוחלט של המדיניות הרשמית של הוועד המרכזי במפלגה הקומוניסטית הצ'כית ומשלת הרפובליקה ובסילוק אנשי המפתח שהיו מופקדים על יישומה של התוכנית. כחצי מיליון צ'כים, קומוניסטים ופאטריוטים, דמוקרטים ותומכי הקו המפלגתי הוקרבו על מזבח „שיקום המפלגה" והשבת „הסוציאליזם הנכון" במאבק נגד „מהפכת־הנגד".

אין לי ספק שמדינות המערב (במובן

הפוליטי של המלה) לא היה מעוניינות בהצלחת הרפורמה הצ'כית. אירועי ה־21 לאוגוסט 1968 התאימו להם. אינני רוצה להכליל ואינני שוכח כמובן את כל ההצהרות והפרסומים שראו בהתחדשות שלנו אפשרות לקידום היחסים בין המערב והמזרח. אך הייתי רוצה להדגיש כי התוכנית שלפיה פעלנו היתה מכוונת למפלגה ולעם הצ'כי. היו חוגים לראוהים במערב אשר סייעו להסית את חברות הברית שלנו ולקצר בכך את הזמן שהיה דרוש לנו כדי להשלים מדיניות קונסטרוקטיבית.

– האם אתה מאמין שאפשר היה להימנע מהתערבות הצבאית אשר שמה קץ ל„אביב פראג"?

אנו יודעים כיום שזה היה בלתי־אפשרי, לא בכחה של צ'כוסלובקיה. שמעתי וקראתי עצות רבות, הערות וביקורת על מה הייתי או לא הייתי צריך לעשות, אבל אף אחד לא שואל מה

„15 מיליון צ'כים נפלו קורבן לאפליה בשל דעותיהם. רבים אחרים אולי לא הושפעו באופן ישיר, אך אני תוהה מה הם חושבים בסתר ליבם ומה הם מספרים לילדיהם על המאורעות לפני 20 שנה"

יכולתי לעשות. צופה מבחוץ יכול להתוזכח ולטעון שההתערבות הצבאית היתה יכולה להימנע בתנאי שתוכנית הפעולה שלנו היתה מתחסלת „בשקט" על־ידי הכחות הפנימיים שלנו (כולל שימוש בצבא, כחות הבטחון, המיליציה וכו'). אלא שלא היו כחות פנימיים כאלה בועד המרכזי של המפלגה הקומוניסטית הצ'כית, בממשלת הרפובליקה או באסיפה הלאומית, בולל נשיא הרפובליקה.

אני יכול לקבוע בוודאות כי ההתערבות הצבאית של חמשת הצבאות בצ'כוסלובקיה לא היתה מתרחשת אילו ההנהגה הפוליטית ברה"מ היתה כזו הקיימת שם כיום.

– האם אתה פבוד שעשית שגיאות? האם אתה מוכיח את עצמך על מנות שעשיתן?

איני צריך לחבר עד כמה חשבתי על שאלה מסוג זה. במשך השנים בחנתי את עצמי מכל

הכיוונים. אני מאמין שאין לי כל סיבה ללבוש שק ואפר, לפחות לא במבצי הנוכחי. ישנם הטוענים שהייתי צריך להתקדם בקצב מהיר יותר ואחרים שטוענים שהייתי צריך להאיט אותו. היום אנו יודעים שזה אינו רלוונטי. אין שום דבר משמעותי שבגללו אני צריך להוכיח את עצמי. המדיניות שנקטנו נחלה הצלחה בקרב העם הצ'כי אך סוכלה בשיטות לא מדיניות.

– מה היה הרגע הדרמטי ביותר בחייך במשך השבועות הדם שהיו בה מרעים לחולמך?

אני מעדיף שלא תתעקש על תשובה.

– איך היו חייך מאז גורשת משורות המפלגה? מה עשיתן? מה קראת? מה היו יחסיך עם המפלגה הקומוניסטית הצ'כית והממשלה?

החדשות על גידושי מהמפלגה התפרסמו בעתונות ב־1970. עליך להבין שלאדם שהיה במפלגה מאז 1939, היה במחתרת, עבד בהתלהבות בבניין ובשיקום הרפובליקה הסוציאליסטית, שיכנע אחרים ללכת באותה הדרך – זו היתה מכה שאינה נשכחת בקלות. כאבת ומרבת להידפא. אני יודע שכאב נפשי גדול מכאב גופני, הרגשתי את שניהם. הנשיאות הציאה אותי מהמפלגה בהיעדרי ומליאת הועד המרכזי אישרה זאת גם כן בלעדי. נוכחותי לא היתה כנראה משנה, אך הייתי רוצה להביט ישירות בפרצופם של כמה מהחברים.

איך היו חייך אפשר לתאר אותם כחיי אסיר, תחת פיקוח, באיזור מוגבל. סיפרתי על כך משהו במכתבי לאסיפה הלאומית ולועד הסלובקי הלאומי ב־1974 – אך לא היו לכך תוצאות. לאחר מערכה ארצית גורשתי גם

„נכזבה האמונה כי משברים מדיניים וכלכליים הם תוצר בלעדי של הסתירות הטבועות באופיו של הקפיטליזם. גם התרמית של החברה הקפיטליסטית אינה כפי שהיתה בעבר"

מהאיגודים המקצועיים. גרמו לי ולאחרים להבין שאני שייך ל„פריפריה", לשולי החברה. עבדתי כמהנדס יערות ומאוחר יותר בסדנה. עבודה מצויינת אף־על־פי שיש החושבים אותה לעבודה שחורה. אך זה „לכלוך נקי" והאחווה שררה בין העובדים. הדבר היחיד שהרגיז אותי היה המעקב התמידי אתי. העוקבים אתי דאגו גם שארע על כך. צריך לומר כי מאז ביקור החבר גורבאצ'וב בצ'כוסלובקיה הם נעלמו.

יכולתי לקרוא, אם כי לא הכל בגלוי. קריאה היא מעין מזון למחשבה גם בימים של אי־שקט. אפשר למצוא שלוה בקבוצת מיקבה, סיפורים מצחיקים או שירה. הערפתי שירה של משוררים צ'כים מאמצע המאה ה־19 אשר חיזקו אותי נפשית ומוסרית.

באותה מידה מעניינת אותי קריאת ה„סאמיזדאט". מפרסומים אלה אני לומד מה אסור לפרסם בארצנו. ברגעים של דכאון אני לוקח לידי את „החייל האמיץ שוויק" של האשק. יש בו כל־כך הרבה „חוכמות" על השירות הצבאי, המשטרה, כלבים ואפילו מיניסטרים עד כי אינך יכול שלא לפרוץ בצחוק אפילו אם רגע לפני כן היית על סף דמעות. חזרתי ליצירות הקלאסיות של באראק, אנגלס ולנין, בהם אני רואה גם עכשיו יריעה לחזרות הבאים של מהפכנים. לדוגמה: „דבר אחד בטוח: הפרולטריון המנצח לא יכול לכפות אושר על כל אומה אחרת, אם אינו רוצה לתתור תחת נצחונו הוא" (ק. מארקס, פ. אנגלס: פרקים נבחרים, מהדורה רוסית, 1947 עמ' 356־357).

היחסים שלי עם המפלגה התפיינו במשך השנים האלה במכתבים ששלחתי ושהם תייק. מעולם לא קיבלתי תשובה. אך זו גם כן תשובה.

– במשך השנים הארוכות האלה האם עלה על דעתך שתתכל יום אחד להמשיך בעבודה שנקטעה ברוטליות באוגוסט 1968? מה נתן לך תקווה, ומה נותן לך כיום תקווה?

אני מנסה לפעול על־ידי פניות לחברי הועד המרכזי של המפלגה בנסיון לעודד אותם לנקוט צעדים שאני משוכנע כי יתרמו לנו ולבני בריתנו להתגבר על נטל העבר. מבוקשי הוא שיחזור לי ולחברי הכבוד הפוליטי שלנו. יש מה אימרה שהתקווה מתה אחרונה: מי שכאבר את התקווה מאבד את הסיכוי ולא משנה באיזה מימד של החיים. הרעיון של מדיניות ההתחדשות שנקטנו חי עדיין במפלגה ובקרב אנשינו – לא הצליחו לדכא או להסל אותו לחלוטין. הוא אינו ניכר על פני הסטח, אלא חבוי עמוק במחשבתם של האנשים ויש להתאימו להווה ולעתיד.

המדיניות החדשה של המפלגה הקומוניסטית הסובייטית מחזקת את אמונתי בצורך להחיות את הרעיונות הסוציאליסטיים. כאשר אני מהרהר בשאלותיך ובתשובותי, עומדים בפחד אירועי העבר ההווה. בכל הנוגע לבעיות חברתיות – שלהן אני מייחס חשיבות עליונה ובסיסית – לא קיימת „מעבדה" שבה נוכל לאשר את הנכונות של השיפוט ההיסטורי, אלא בחיי החברה כיום. לכן תשובתי לשאלה, האם יש עתיד לסוציאליזם, היא חיובית. כן, יש עתיד. אבל האם הוא יהיה כמוג הסוציאליזם הידוע לנו כיום? לא. אז איך הוא יהיה? איך ייראו הרעיונות הסוציאליסטים החדשים? האם יהיה רק מהמוג בו אנו נתקלים כיום? מה תביא בעקבותיה התפתחותם היוצרת? העתיד יסקל לנו חשובות מעשיות לשאלות אלה. דבר אחד ידוע לנו היום לאשורו שאסור לנו להרשות למציאות הסוציאליסטית או לתיאוריה שלה להיות כלואה ב„כתונת משוגעים".

רק מה שתואם את רצון הדור יכול להיות לגיטימי. אף־על־פי שאפשר לאכוף פעולות חסרות לגיטימיות בשיטות שונות, השאלה היא, האם הן משפיעות בקביעות או משאירות את רישומן על חי החברה בבלי לעודד התנגדות או מרד. זה יכול להיות רק זמני. לכן צריך לחקור חלקי חיינו. כן, דמוקרטיה מידבה ויוה, אך גם עבודה ופעילות.

לספרות, אמנות ועיון

חכמת המתינות

מאת יוסף פרוינד

צבי יעבץ, „אוגוסטוס – נצחונה של מתינות", תל־אביב: „דביר", 1988; 344 עמ'.

„בשנמלאט השני השכיל שלי, אחרי שכיבתי את להבות מלחמת האזרחים וקיבלתי לידי בחסכנה כללית את הפיקוד על העניינים, העברתי את המדינה ממסחרי שלי להחלטת הסנאט והעם הרומי. על שידות זה הכיתי על פי החלטת הסנאט לשם אוגוסטוס". קיסר יוליוס קיסר אוקטביאנוס, נכד אחותו של יוליוס קיסר, בנו המאומץ של הדיקטטור ויורש לגיטימי, הכתיב את הדברים הללו שנים רבות אחרי שנות הקונסולאט האלה. ב„הערת הסכמיות" עיצב משפט חדש ברומי: בכך ראה את הישגו החשוב שלו. לפרק היסטורי משמעותי זה מוקדש ספרו של צבי יעבץ המחבר הגדול בספר לימוד לתלמידי היסטוריה באוניברסיטאות שלנו. אכן, ספר לימוד מעולה, ואף, נדמה מה על אמנות מחברו ביכולת הסטורנגס שלנו ובקריאתנו. שיאפשרו לו „לעכל" את תוכן הספר הזה. אחרי שיתבשם מרמתו, מרבגוניותו ומחיוניות הגישה בתרצות הדברים. קחל היער האחר – בדברי ההקדמה – הם. „מתם ומחבני היסטוריה". אכן, אלה יגלו עד מהרה שלדים נמהרה שכיית המרה, יצירה חשובה אשר פרשה לפני הקורא תמונה של תקופה רבת גוונים, כעין פסיפס עשיר, ובמרכזו רמות גדולה אשר השפיעה על קורות אמה – ושנים רבות אחר כך. כך בתורת המדינה וכך בחכמת המדינאות.

כאשר עיצב אוגוסטוס את משטר הפרינקיפאט היה הים התיכון כבר זמן ניכר הים הפנימי של האימפריה – MARE NOSTRUM – והאצרות שלהפיו פרובינקיות רומיות. המפגש היחיד עם רומי הוגלתו כיחסי בית־ם ן יהודה המכבי לבין הסנאט ורומי. המשכו של מפגש זה מרגיע הרבה פחות: כלפי רומי, שלטון רומי ישר, על ידי לגאטים ופרוקונסולים, או עקיף – על־ידי מלכי בית אנטיפטר, עושי דברם של הרומאים. נקודות המשבר הראציוניות: דיכוי שתי מרידות רבתי, שרידת בית המקדש וגזירות השמד של אדריאנוס. הראשונה שבמרידות אלה הביאה את כתבי יוספוס פלאוס. וכבל זאת מצאו חזל לנכון לציין „בכמה נאים מעשיהם של אמה זו". נתצרו אגרות על שני ילדים שגדלו יחד – אנטוניוס ויהודה, הם אחרכך קיסר רומי נות ליהודים, ומי שעל שכו נקראת „המשבר".

כמו קיסטוריה הרומית כך גם מעלותיהן היתה לסדרים שקבע אוגוסטוס השפעה מעצבת על הדורות הבאים. מתקופה הרומית נמצאו בארץ ישראל שרידים ועדויות ארכיאולוגיות חשובות. על תאריך בניינם המדויק של המיבנאים השונים יש ויכוח. כן, למשל, שנים חילוקי דעות על זמן חיבורן של מגילת „מרך היחוד", „מגילת המקדש" או „מלחמת בני האור בבני חושך". על זמנו של מבנה אחד אין ויכוח: הכותל המערבי שמקם כחלק מ„גיחון" הר הבית, המקדש המחודש עצמו נבנו בימי אוגוסטוס. כ„איחוד למפעלו היהודי הזה של הדורות הראים בנין הערים והלניסטיות מבסמה וקיסרי, שחיתן על שמו של אוגוסטוס. והמדר האוגוסטיאני קבע את אופי השלטון ב„פרינקיפאט יהודאי לשלב אדר. הרינקפס הראשון נהג, לקבלת עין על־שלטים מסוימים, לראות לחיבור בתאריכים ברומי כדי שיוכלו אפשר להחליף בהם כאשר האימפרטור הרומי דרש ואת. שיטה זו היא שעיצבה אם וחיתם של אגריפס הראשון ואגריפס השני, נכדו הגיגו של הדורות.

מה שהגדיר יעבץ כספר לימוד הוא בעת ובעונה אחת חלק מפעלו ההיסטוריוגראפי המלל שהיה הים הרגים על מלחמות האזרחים ברומי: „מקורות למרד הספרסים", „מרידות", „מרים ומרד עם ז. חובינטון). „משוטי העם ברומי", „המון ומנהיגים ברומי בשלהי הרפובליקה וכיקטרות הקרומה", „עיקרי הרפובליקה הרומית", „קיסר וקיסריות", „קיסר בעיני דעת הקהל" (בגרמנית 1979) הנוסח האנגלי „יוליוס קיסר ותרמיזו הביטוחית" (1983). ואלה – פרט למאמרים ברבעונים מרעים וב„מסרים" (הרצאון להיסטוריה) שיעבץ היה בין מניחי היסוד של הוצאת לאור. את אחד הספרים, שיצא לאור בהוצאת אוניברסיטת אוקספורד, ליוה אחד מבעלי הסמכא המובהקים בקורות הרומי מן הפרקה, שהוא „אחד מעשרת הספרים הטובים ביותר אודות יוליוס קיסר שיצאו לאור אחרי מלחמת העולם".

בספר שלפנינו המישה הלקים: חלק א: „השלים שמת במתנו" הוא עלילתי בהחלט; חלק ב' „החברה האוגוסטיאית" הוא חלק האנליטי המפורט של הספר (ע' 97–204). החלק השלישי „שליט ותרמיזו" (עמ' 205–294) הוא נרבך נוסף בתחום התעניינותו המגוללי של ההיסטוריון. (והשווה עם שמות ספריו הקודמים)

כחלק הרביעי ראה אני את המבחר המצוין של תצלומי מטבעות, כתובות ויצירות אמנות פלאסטית וכן טבלה גיניאלוגית ושתי מפות הממחישות את השינויים שהכניס אוגוסטוס במינהל האימפריה. בחלק החמישי ששה נספחים, המפרסים ומעמיקים בסוגיה מסוימת (כגון: תאריו של אוגוסטוס) וכאלה שמאירים אורים ממאפייני החברה האוגוסטאית: חוקי הנישואין שלה פרסלכיו – אב טיפוס של עבר משוחרר שהתעשר. ועוד: היבטים ייחודיים וכלליים של תולדות ישראל בימי אוגוסטוס.

צבי יעבץ

בחתונה של מתיתו: את אשר ניצח אוגוסטוס בבחירים ובריו שלו שהבאתם בחתן ובכנו כאן. הספר שלפנינו מבקש להעמידנו על הבחת הבצוען ועל הבחינה החשובה שכה נבחן עדנו של כל בצחון: היכולת לבצלו ולשמוח על השניו לאורך ימים. לא רק לטובת עצמו אלא לטובת המדינה שבה הושב הבצחון הזה. על סוד הבצחון הזה הזו כבר בני דורו של אוגוסטוס ומאז כל המאורות הגדולים של ההיסטוריוגרפיה, ואף הוגי הדעות שלא היו היסטוריונים, כדוגמת מקיה. כתובת הספר מבארת את רצת מחברו מהו סוד הבצחון הזה. ופה מתבקשות שאלות אחדות: האמנם רק מתינות? האם תמיד מתינות? מה היו גילויה בעשייתו הפוליטית אוגוסטוס? חלקיד כתב על הפרינקפס הראשון: „נוכל כפי סוהב, כילי צר עין, צמא דם, המבצע את פשעיו בשלוה, ואשר כמדינה המוקמת כחוות שיטה, לא היסס להכחיד את האחרון המתחנגים על חייו בשל פשעו הראשון" (מובא בעמ' 287/8). מה „מתינות" בתמונה כפי שציין אותה הגנה דעות צרפתי נוגע שהיה גם היסטוריון חשוב (ספרו הגדול על לואי ה־יד ותקופתו נעשה ליצירת מופת בהיסטוריוגרפיה בת העת והמדשהא

האמנם, דרכו של אוגוסטוס לאחוז הקונסולאט הבטיח ול„הערת הסכמה" לא היתה מתנה מלא־יוכלל. כאשר נפלה לידיו בגיל 19 הרגשה של אמצי המנהגים, נוקשי אוקטביאנוס לדעת, כי „דרשה" זו בשבחה האמשלות שהתנגדים לו לא יתנו לו. לשמח במיטות ראלית מאוד מאוד. אוקטביאנוס נהג בשיקול דעת המרבה, אלא היה פרי פשרות במערערים על שלטונו. אלה חוסלו ללא רחם, באכזריות עד לאחרון שבהם. כך היה גם גורלו של הנציד קיסריון בן קליאופטרה ויוליוס קיסר, שלא יצו הוא או מישהו בשמו, לתפס את מקומו של אוקטביאנוס. את המערכות ניהל בשורות קרבות ומסעות מחוץ לאיטליה, הבטיח לעצמו את ציות הפרובינקיות וגם זאת ריכז בידיו את סמכויות השלטון, ההשפעה על הקיקה ואף שידת במשרה הרוחנית הגבוהה במדינה. רק כאשר היה בטוח כי היסול המתנגדים הושלם, יכול היה אוגוסטוס „להרשות לעצמו להציע בציבור כאדם מתון, בנוע ושולט בעצמו, בכבל: תינות (MODERATIO)". אשר דוחה על הסף הצעות לדיקטטורה, בן, כדוגמת גיבורי הרפובליקה הנערצים לכיבוי „אדון" (דספוט) ושולט רק בעזרת סמכויות אחרות המעוגנות היטב במסורת" (ע' 53). באופן דומה נהג הנציא תיאודור רחוולט אשר אמר: „דבר בנחת אבל שא מקל גדול".

יעבץ מחדיש יפה את אופיה של מתינות בזמן מתאים, על ידי הבלטת השלבים הקובעים בגיבושה: אוקטביאנוס הקפיד לזכות, בדרך של בחירה מסוחרות, בשתי משרות המאפיינות את משטר הרספובליקה הרומית: הטריבונאט והקונסולאט. דרך הבחירה עלתה בקנה אחד עם המסורת הרפובליקנית: לא כן משך ההחזקה בסמכות. לא התנאר עניין את אוקטביאנוס: הסמכות היא שהיתה חשובה בעיניו. הנה הפלבס הרומי השיג את ייצוגו על־ידי הטריבון. לתפקיד נתלוותה הרגשה מיוחדת של קדושת אישיותו של הטריבון *sacrosanctitas*, כך שכל הפגע בו – מתחייב בנפשו. וזכות הווטו, שניתנה לטריבון על חקיקת הסנאט הפטריקי, היא עוד עצם הימים האלה מרגשת שכל מחפשי איזון ר„modus vivendi" רבים בו ונוהגים על פיו ברצונם ליטול את העוקץ מאפשרויות של תסכול מסוכן ומסכן של אלה שנידונים להיות מיעוט בכל פורום של בעלי הסמכויות. ובשלהי מלחמת העולם, כידוע, היתה סמכות טריבונית זו אחד מאבני היסוד החשובים בחוקי האו„ם.

הפלבס בחומה לא היו מיעוט, אך החלטות הסנאט הן שכיחתו את חיי המדינה. ובסנאט לא היתה לפלבס דריסת רגל. זכות הווטו של הטריבון, שבא משכבות הפלבס, אילצה את הסנאטורים להתחשבות. הפאטריקים מצידם לא יכלו בחיבוק ידיים. הם חיפשו ומצאו דרך להקהות את עוקץ העוצמה שניתנה בידי נציג „העם הפשוט". אכן, הם ימצאו דרך לאזן ביציליות את גודל הוויתור, והתחכמו לנהוג ב„רחב לב": לא טריבון אחד אלא עשרה טריבונים. בין העשרה אפשר היה תמיד להשחיל איש משלהם, אשר על ידי הווטו שלו יבלום וסו בלתי נוח של טריבון אחר. ואשר ל„מאקרוטאנקטיאס"? כל הקדושה שבעולם לא עמדה לטיבריוס גרקחוס, טריבון העם, והוא נרצח כאשר ביקש לבצע רפורמות שהיו למודת רוחם של הפאטריקים.

מאה שנים של מלחמת אזרחים שבין רצח טיבריוס גרקחוס לבין נצחון אוקטביאנוס בקרב אקטיום הציעו לקח מאלף למי שהיה מוכן ללמוד. בסמכות הטריבון לא מני. נחצה שמירה על מקדוות עצמה אחרים. אחד מהם היתה הסמכות הפרוקונסולארית. כיבוד ציבא אוגוסטוס את העוצמה שבסמכות זו הוא החזיק בשטרת הקונסול ברציפות בשנים 31 עד 23 לפנה"ס. האופי הרפובליקני *של משרת הקונסול* – בניגוד לשלטון המונארכי הרצוף של איש אחד – התבטא בשניים: הקונסול נבחר לשנה אחת, וכדי שלא יהיה בשנה זו שאין של שלטון יחיד קבעה הרספובליקה כי יבחרו שני ראשי מדינה אשר ימשלו תוך עצה (consitiuna) והסכמה ביניהם. כינוי המשרה הרמה מבטא מבטא הקרבת זו.

בימי מלחמת האזרחים אנו עדים לבחירת איש אחר לשנות קונסולאט רצופות. כך נתאפשר לאותו איש – מאריוס – לבגש כות צבאי בדרך הרשה: ניוס חיילים מקרב הפרולטריון. לא יותר איכרים הקשורים לאדמה ותחדים אליה אחרי תקופת הגיוות, אלא שכירים, שקזמם ועתידם בגמר שירותם הצבאי תלוי במי שגייס אותם. הקונסולים הקתקים היו ל„קבלנים" של גיוס אמון צבא הקבוע: הלגיונות היו נאמנים למפקדם ולא לתיאוריות חוקתיות. אמנם נשמרה „הזוגיות" הקונסולארית. אך מנהיגים חזקים כמאריוס או סולה ראו כי שותפם יהיה מאחור „הן" הנאמן לזנב. ובאשר עלו שניים שלושה לשיא השפעתם הביבודית, הסכימו אלה ביניהם על שותפות בקונסולאט או על סדרי הבחירה למשרה זו. כך היה בטריאומוויראט שבהם השתתפו יוליוס קיסר ואחר כך אוקטביאנוס. וכבר הוכרנו שעצם העלייה לשלטון של אוקטביאנוס בן ה־19 נתאפשרה הודות ל„בעלות" מעשית על מקור עוצמה קונסולארי: לגיונות נאמנים למפקדם, לאימפרטור. סתעבות מעידות כי אוקטביאנוס נקרא פרינקפס („האחרון הראשון") אימפרטור „אוגוסטוס.

באמת, לא התאים היו חשובים בעיני אוקטביאנוס, אלא הסמכות, ההשפעה המעשית. במשרת הקונסול החזיק ברציפות משנת 31 עד 23. ב־23 התפטר מהקונסולאט. „במעשה זה נתן אופי חדש לשלטונו". באותה שנה הוסיף הפרינקפס את הסמכות הטריבונית לטיטולאטורה הרשמית. כדי שלא לעורר את הרגשה שסמכות זו ניתנה לו לכל ימי חייו הוא הקפיד לחשוף מדי שנה ושנה שלטונו נמנו על פי מספר השנים שנשא במשרה (ע' 48). הקונסולים הטריבונים הסיפו להיות: אך למעשה נשארו משרות אלה משרות של כבוד. הסמכות היתה בידי הפרינקפס. על הצבא ועל הפרוקונסולאריות משל בתוקף הדרי תוקפו הקודם „הסכמה הפרוקונסולארית" אשר אף לה נמצאו תקדימים משפטיים בקרבות הרספובליקה. „מריונים ושרי צבא סודרים ברפובליקה הישנה היו תופעה חולפת. אך משנתרכזו הסמכויות הצבאי (imperium proconsulare) והסמכות הטריבונית בידי איש אחד הפך הפרינקיפאט לתופעה של קבע. המשטר החדש לא תוכנן מראש על פי מורלים של משפטנים הבבי מרע הטריבון, אלא היה פרי מאבקים ציבוריים המושכים ולבסים לא בעטים. ההיסוסים *הפשרות שיעמו בו בערבובה*..." (עמ' 51). אוגוסטוס טיפח את הפרינקיפאט בתשומת לב. למפעל אדירים זה מוקדש חלק ב' של הספר: „החברה האוגוסטאית" (ע' 97–200).

קיומו של שלטון יציב חייב אורגניזציה יציבה וטיפוחה של זו בהתאם לצרכים שהחדים דימנום. פה התבטא יחד מחדשה של המתינות ואמצות השליטה. אלה נתבלו, בין היתר, בבחירת עוזרים מוכשרים ונאמנים. ולכך מקדיש יעבץ פרק מיוחד (ע' 75–81).

„יוליוס קיסר נודע כמנהיג צבאי מעולה. יורשו לא הצטיין בתחום זה. אך הוא ידע את סוד האצלת הסמכויות (ע' 75). מרקוס אגריפא היה שר הצבא המוחיר של אוגוסטוס, אשר לא נרצח אף פעם בשדה הקרב. הוא לקח על עצמו ביודעין את כל הסיבונים הקשים אך ייחס את ההצלחות לאוגוסטוס, בהיבנו כי מבהינים אינם מחבבים מנגים העולים עליהם" (ע' 77). בשעת מחלה קשה, בשנת 24 לפנה"ס – כשנרמה היה לקרובי הפרינקפס, ולאוגוסטוס עצמו, כי לא יתאושש מחליו – מסר את טבעת החותם לאגריפא. מעמדו הרם

(המשך בעמוד הבא)

בשדה עיון — דב ברניר

במרי שיח

עמוס אילון, „הבט אחורה בבהלה ממרחקים", רישומים מארץ ישראל המקיבוצית, הוצאת „עם עובד", 1988; 383 עמ'.

במילון אבן־שושן נאמר על הביטוי „במרי שיח": „שיחה על עניינים מכאיבים ומצערים", ובתוספת חיפשתי כותרת למאמר זה, שב„קליפת אגוז" – כמאמר הבריטים – יכסא את הספר כולו, ודומני שיגעתי וגם מצאתי. אשר למתבר, בהקדמתו, הוא „מסדר" את עצמו כך: „הנסיון לימדני להיות פסימי". ושוב, בתארו את מסעותיו על רשמיהם, מעיים הוא: „אני נוטע פסימי, מהדהד, אולי מהדהד מדי". אך כלום די להיות פסימי? יש המתתפר בפסימיותו, והיא אף משמשת לו אליבי לקידוש הקיים ולקידוש עצמי, ויש המגולל „שיחה על עניינים מכאיבים ומצערים" במאמץ נואש לפקוח את עיני הבריות ובמאמץ – אפילו סיזיפי – לשחות נגד הזרם. כיצר נגדיר איפא את הפוקח שעמוס אילון מצא בעצם כתיבתו בעלת ההשראה? אולי נמצא מפתח לגישתו, בתום רשימה זאת.

ובינתיים, „עליו לשבר. קראתי את ספריו של עמוס אילון. קראתי, בסדרת השנים, גם את מאמריו ב„הארץ", אך הפעם מגיש הוא אותם בסדרה, במשך עשרון השנים האחרונות. והרי תגליתי המפרשנו תתגלה לי, על כל פנים, פולליפיסט בחסר עליון, מן הטובים, המוכשרים, הרגישים, עשירי הסגנון, מרחבי־הביטוי, ומה שחשוב לא פחות, מן המעטים שיכולים לפרסם, ללא ויתורים, את מה שכתבו לפני עשרים שנה, והמון לא שפה על פניהם ולא הבינם, כיצר אומרים, „בכלל. ריק". יש הגיון ב„מרחק" הפסימי הזה וכאמור, עוד אשאל את עצמי מדוע כה שפקני, כה שרוי במה שהייתי מכנה „מרה אפורה" (מן השורש: מרה שחורה), והוא בן הדור הזה, „דור המשיבים", לאחר דור המייסדים.

★

„הזו ספר רפורמות, פולמיקה ודיקטאות אישיות" – כך מציין המחבר את חיבורו. „כפוליציסט, השתדלתי להיות רפורמר, מוסיף הוא. ברם, רפורמות לרוב הן בנות־יום וגראות מהליות על פני „הנקסואליה". לא כן אילון: הוא נראה תמיד קרוע מתוך לשכבה העליונה כדי להגיע ליסודות. הייתי מעריך את הרפורמות שלו להגיע מסת פילוסופיות, הבאות, אגב, לתת מעין ביטוי לפסימים שלו – כל אלה בהסתייגות אחת: *הבר היה* מפאר בעיני, אנשי העליה השנייה היו גיבורים, המוסר היה אז מוסר, אך היום כל אלה יהיו למצולות. שב הקרמתי כאן את המאורר, כאשר אשאל: מה בכל בפסימים מחפש הוא המאמנם אין מבא אישי, אי ביטוי, פילוסופי או מדעיאי, מבדי שיחה, שאחיה האחרון, בשם איזה „אופסימים רשמי", לכפר בתקפותו בשרטט עתה, מקצת מן המקצת של דברי בעולמנו ביעף על רשימותיו, ואתחיל דווקא בפרוייקטגנן, במעין „בצעי מים" תיאוריים, שבהם מתגלה המחבר כאמתם מובהק.

יש בכרת לפנינו „נוף רך וחולמני, רחוי שמתריגו... כאן, יתור אולי מבכל מקום אחר בארץ, והמזגו חיים חזון ושמשש ההבדל בין העולמני המציאות". ויש פלא אם בחופי הכנרת מצאו אנשי העליה השנייה, ואף אנשי ביתר־עילית, „השקעים בבשמי מסתדרן אידיאיים", בשתר העליה השלישית, את הערגה, נוסח השיר: „והיית, אז תלמה' תלום" עובר המחבר אל אופיה, בכמה נטישה, שבה „הצבעים משתנים כל חמש דקות". בירושלים הזעיקה מטרשם מבחלו את הערה הפרגיה, נוסח „הפנים החתומים האלה, עם העיניים הבוערות מחדיקן". מלשון הא בידו את יגאל אלון הצעיר, כאשר „מבלחמת תש"ח עלה, כשהוא רק בן שלושים, גבר יפה־תואר במידה בלתי־רגילה". מכאן עובר הוא לאחר מחמצות הפליטים שלו, „מבעית בכיעורו, כמו מחלת־עור מטאת על הגבעה" ו„המתוסרות האומה" שלו: בזמות הנוגות כל רגש אנושי. שאת עמנו, במחנות ההשמדה, מביאתו לאושוויץ כאשר „כאן היה לפנים סוף העולם. מיליוני בני־אדם עלו כאן לשמים כאדמות בעשן עכור, מזוהם ומחשמל. במבטחן שבבריות, ביום שרב, „נרחף הוא לתוך הזרם הקולה של נוגות להמים ומיזעים". „פנינו הנשוכים שבאותו הבדל הדסון". בארגנטינה ייתקל הוא „במשמר הנשיאותי הנתון בסדרי הסטנגיים, עם קסרות מחוכות וחרבות כסף, ישר מתוך הספר סביליה". בלוס־אנג'לס, בארץ „חלומות הצלולאדי", יסתבל הוא „בהנחים בסרטים המוכלים בגיל לטיול". בחתני הנוספרוס „נשקף הנוף המרהים של מסגרים לבנים כעין חשלג ואדמונות כתומים ומגדלים וצריחים לרוב". לבסוף חוזר הוא אלינו ותוהה על מה שאנו מכנים „מריגיות־חוץ־ובטחון", והיא מצטיירת בעיניו כ„ניהול מריגות־עגם באיזור פרוע". ללמוד יאולי לא צלח הדבר בידי" כי לפנינו ספקפוגליציסט ספקטפוס, ולמעשה מיפגש בין השניים.

★

יצא מחברנו, כיצר אומרים, „לחפש את המחר", ומצא אכזבה. הנה מצדים של מרוצת, „ארץ עגומה, מתוסכלת, מרירה, ציניה, עם ציפיות מעטות, רזון פסימיות. הנה אתיופיה, זו „הקמוניסטית", שבה „בעשר שנים מוסל עוצר על עיר הבירה ארים אבנר, בכל לילה מחצות", שבה „מתלחשים על אלפים, אולי רבבות בבתי־סהר, אז במחנות לעובדי כפיה, על הוצאות להורג מסתוריות", ובה „שלוש רוויזיות סנקים ורק אלפים מרקטורים שבזכם אינם מופעלים בגלל מחסור בחלקי־חילוף, ולא חוק מן הבהיה „ראים ילדים שעדם תלוי כמו סוכה על עצמותיהם הרקיקות". הנה טורקיה שבה „הלכתי באיסטנבול משיחה פסימית אחת לאחרת", ב„עיר הפיפיה, המתפוררת, המתפרקת הזאת. פה, הכול ניסו כל דבר והכל נכשלים". הנה ארגנטינה, שבה „יש פער מאמאלי בין המלים למציאות", שבה „חוזק פיזון את המומיה של אדישה פיזון בכלון שלו", שבה „המאכים הפיזיוטיסי ודר פמוך באיגרים המקצועים", וכל הפם הזה „מהפש לעצמו רמות־אב", וזוב הנברים „מבאים את מבקשים בדמותו של מנוחי רב־עוצמה, פיזון על בגראל בלשונו". אפילו בארצות־הברית של אמריקה ו„ציוין שהיא אמריקה משנות השבעים, לאחר מפלתה בווייטנאם, לא מצא מחברנו אלא „פסימים תרבותי עמוק". הוא הרין בארצנו שבה „אלימות ואידיאלים משמשים בעירבוביה", שבה „פעם אמרו כי לישראל עתיד רק כחובה של קידמה ואיכות, שבמרכזה האדם ורוחותו. עכשיו אומר מישהו במיטמל הצבאי: „בא, לא נהיה נאיביים". זו ישראל שבה „מצהיר הרב דודקמן בבטחון גמור: „המציאות שלנו מובילה אותנו בהכרח לקראת בניינו של הבית השלישי", תוך הפיכה מסגרי עזמאר ואל־אקצה לאדמה חרוכה. זו הארץ שבה רמת החיסון היא בקירוב מאתר, כפי הליכה: „הנעדר חמיק אתכם בפחונים. אבל אנחנו מגיעים את המעברות". זו ישראל שבה, לאחר הירידות של חמש שנים (הדברים נכתבו ב־1978) מכתיר המחבר את מאמרו: „הירהורי עכברוש ישראלי בימים הראשונים לשובו לפניה מהבעת". והא „אינו חוכר תקופה כה פסימית, מצבירחה כליכר המצמרר". כלום זו קדחת הסגולית לו, או שמא מבטא הוא את המחצית „היונית" שאינה מצליחה לפרוץ את סגור מתיצחה ולכבוש מחדש את לב העם, כאשר תציו השני נפוך כולו או „מסתמם", לנהם האדם הקדמי כאן מגיעים אנו – תוך פסיחה על פרקים מרשימים, על הדי קדיות־שמנה, על, להבדיל, הדי נקדות־אנבע, ועל מערכת תיאוריו הטיעתיו סביב הבעייה הנודעת של מלחמה ושלום – לטרייחו בכעס „הגלובאלי", כלומר, מדי הנודדה האקוסמבאלית שבה שדי לא רק מחברנו אלא, רחמנו, גם רבים־רבים מבריחתו.

★

אילון מצטט את הדרת האופייני של דידי מנוסי, הנמר־ה„לשמח, לכיף / בן חמישים, עייף". ואמנם כן, עייף הוא מחברנו, מאוכזב עד דכא מן המציאות הישראלית האופפת אותו. נזכר הוא בחלוצים שהגיעו מבאליצה „היה זה ב־1920, בלי בגדים אך עם פחקים של, הקאפיטאל' ושל, פשר הזהלומות' באמתחותיהם, כאשר „הציונות עדיין היתה בעיני רבים שם נרדף לקומבינציה ולקרמה – לא למיליוניירים, לגזענות או לידי קסינים בשמחי כיבוש, עלידי קולוניאליסטים אלימים חובשי כיפות. לדעתו, אנשי העליה השנייה והשלישית (אוסיף מצידי גם החמישית, בשנות השלושים). „הן ילדי תקופתם, שהיתה אפסימית לגרן שיעור: מתקופת־גראנו". אשר לי, מבדיל אני בין מאמרים לאמרים. מאדים לא היו (אם לא היינו), אך מספיק הגמר בחיבור, קחב או חזק, כדי להלחם, ללא פיישת מלבחולה. אשר לדחיר של אילון, אומר לו בדרשה אחר, כי „קבוצה־הגיל שלך: דור הפ"ח: מיבל עכשיו מכל הקשיים, התכוללים והיבוטים, הנפשיים הפוליטיים, של גולדהמאיר". משיב המחבר לטענה זאת בדרכו, ובכל זאת, בהקשר אחר, כתב הוא, ש„לבן־דודו של יגאל אלון היה משהו נערי, בחתי ויפה, כאילו לא התבגרו מעולם. הם היו זיקוקדי־נור. הם בערו בצעירותם, אך נשארו מחר מרי הזיו כפחים. כל אלה עד כדי כך שהוא נראה מסכם בסימן־שאלה: „אבות יצאו מבנים. האם פה – הבנים הם דור המרבדי?"

המוצא הקל ביותר נראה כאן ללכת אל הנכדים ששמם בבחבל לסבדם, אך איני יודע אם לעיני המחבר עמדה כאן „הדגמה" של ארגנטינה, שגם היא ידעה מיפולחים (קדר, אצלם, פידוגים) והמהיל הזה רבק מה מריבוק עד עצם הימים הזה. שכן בארגנטינה, כדברי המחבר, זכה הנשיא הדיטוקראסי הזדוי ב„תמיכת הציבור, לא משום שפגעה ומשלת הגנרלים – ר.ב.) בזכויות האדם, אלא בשל הבזון ובצאי מאי פוקלנו". כלום יתפכח גם הפם בצין רק לאחר תבוסה בצאת מבארבה, או לאחר שהחד העשיר בהאשרגטון יסגר את כל „בדי" הצורה ל„מעצמה" מגחכה הזאת ששמה ישראל הקטנה? כאן עולה שוב שאלת „דור הבנים" – דור

(המשך בעמוד הבא)

עמוס אילון

נתן יונתן

טִיסַת־לַיְלָה

מִמְּרוֹמֵי שְׁלֹשִׁים אֶלֶף רֶגֶל שֶׁל מָטוֹס
אֵרִיקָע מִתְגַּלָּה פִּרְאוֹם בֵּין צָבְעֵי אֵשׁ וְצִבְעֵי־
דָּם שֶׁקִּיעָה צַתִּיקָה. מֵעֵבֶר לַעֲנָנֵי מָזָה
הַרֵי־חֹשֶׁךְ וּמֵעֵבֶר מִזֶּה הַרְדֵי־אוֹר
וּמִי שֶׁאָמַר יְהִי עֶרֶב, עָמַד עֲנָנֵי־חֹשֶׁךְ
וְעוֹלָה בְּרֶכֶב אֵשׁ וּרְעִינַת בְּרֵאשִׁית בּוֹרֵאת
אֶת מַלְכוּת הַלַּיְלָה הַגָּדוֹל וּלְמַטָּה לְמַטָּה
בְּאַרְצוֹת הָאָדָם נִרְלָקוֹת נוֹרוֹת לַיְלָיוֹת בְּתֵי־אָבוֹשׁ
קְטַנִּים אוֹבְדִים בַּמַּאֲפֵלָה. פִּרְחֵי־הַלַּיְלָה
נִפְקָדִים בְּלִי־דַיָּם בְּאֶפֶס קוֹל. אֶרֶבֶּה אֲשֶׁר
אֶהֱבוּהָ, נִכְרָה בִּנְתִשַּׁת הַדֶּרֶךְ, בְּבַרְזֶל
אֲבָנֶיהָ, בְּעֶרְבַּת־שִׁבְטָהּ אֲשֶׁר לֹא תִּתָּדֵל
לְעוֹלָם. וְנִשְׁמָרוּ מִפְּרֻדָּת פְּרִחֵשֵׁי מָטוֹס
מְהֻבָּב בֵּין רוּם לְתָהוּם, וּכְאִין חֲדָרָה
שׁוֹמֶטֶת כִּיפּוֹת־מַדָּיָה לְמִי שֶׁאֵסוֹף
לְאַחַר נְחִיתָה, אֶת שִׁירֵי הַקַּפְסָה הַשְּׁחוֹרָה
שֶׁל טִיסַת הַלַּיְלָה, וְהִי אִישִׁי בְּדָבָר
רַנְעֵיָה הָאֲחוּזִים שֶׁל אַהֲבָה
מְסֻכְסָכָה וְחוֹלָה
לְעוֹלָם הַשּׁוּעָקַ בְּלִבָּהּ.

הנביא מתפטר

עָקְשָׁן אַתָּה בְּפִיהּ רוֹגֵעַ.
שׁוֹקֵט לְאַחַר הַנְּעָרָה הַשָּׁמֵן.
שׁוּב רָדִיתָ אֶת דַּם צַאנְגָּה הַקָּדוֹשׁ.
בְּנִבּוּאַת הַדָּבָר הִתְקַיְּמוּ בְּכִי שֶׁבָּעִיתָ.
וְשָׁאנוּ אֶת כָּל הַנְّשָׁמִים. נָמַלְנוּ לְכָל הַפְּחוּם
שֶׁשָּׁמַנְתָּ לָנוּ.
פְּרִגִיל.
„אֵם תִּרְצוּ אֵין זוֹ אֲגַדָּה..."
רָצִינוּ... נִמְשַׁכְנוּ בָּחָה...
הוּא
וְנַעֲבָשָׁו, עַל הַחֲרָבוֹת,
בֵּין שְׁרִיוֹת הַבָּנִים וְשָׁרִיוֹת הַיְרוּדִים לַגּוֹלָה
אַתָּה מְבַקֵּשׁ מִכְּנִי, כְּרָגִיל,
לְהַסְטִיר אֶת בְּשׂוֹרַת הַגְّאֻלָּה.
אַתָּה זָקוּק לְפִרְיוֹן, כְּרָגִיל, לְמַרְיוֹת הַדָּבָשׁ
פְּרִי שֶׁבָּם בָּנִינוּ הַבְּרִיבָּנוּ
יָבוֹא בְּזִכְרוֹם לְבָלְבָרָה.
אַתָּה זָקוּק לְמַרְבָּנוּ כְּנֶגֶד הַקָּהָל לָדָם
בְּכָל הַבָּם – לֹא
אֲנִי לֹא אֶעֱבֹר בְּשִׁבְרְלָךְ
„הָיָה הָעָלָב לְמַרְשׁוּ..." „סְלוּ סְלוּ הַמְּסִלָּה..."
הוּא
אֲנִי לֹא אֶעֱבֹר בְּשִׁבְרְלָךְ עוֹדוֹ
לֹא אֶשְׁתַּדֵּל בְּדָבָרָה

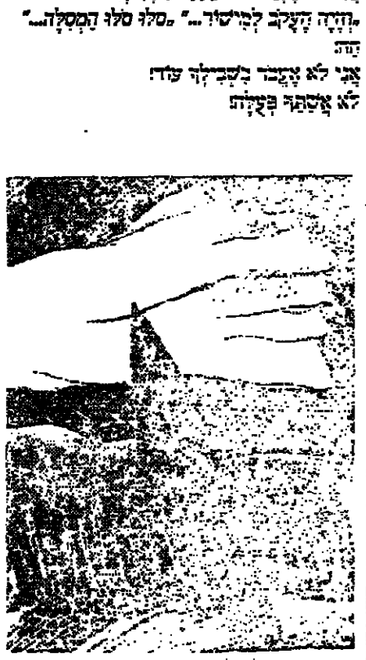

(מתוך „רשומים לבדוק", ספר שירים וציורים מאת א. עלי ועלי אלון ודניאל דניאל, שראה אור בהוצאת „הקיבוץ המאוחד")

„הילד הוא אבי האיש..."

מאת אדיר כהן

אוריאל אופק, ספרות הילדים העברית, 1948–1900, הוצאת „דביר", 1988; שני כרכים, 1987; 721 עמ'.

חקר ספרות הילדים העברית נתעשר באחרונה בארבעה תרומות חשובות ביותר שידע עד כה נאמן עם באתם לאור של שני הכרכים – „ספרות הילדים העברית, 1948–1900", פרי מחקרו של אוריאל אופק דל. כרכים אלה הם המשך מחקרו „ספרות הילדים העברית – התחלה" (הוצאת „מפעלים אוניברסיטאיים, ת"א, תשל"ט), שבהן את התפתחות ספרות הילדים העברית במשך המאה התשע־עשרה, ויחד הם מהווים נסיון ראשון, רחב ידיעה ועשיר מידע להפליא, לכתוב את תולדות ספרות הילדים העברית־עד לשנת המרתה.

במחקרו, במאמריו הרבים ובמעילות הענבה היה אוריאל אופק אחד הבולטים כקבוצת החוקרים והיוצרים המצומצמת, שהפכו את ספרות הילדים מנתחום נגוח, שנדחתה פרדים וכל מיני נבטלי־עם ומרבי מלל עסר עליו ועשו בו בכתנן שלהם, לתחום חשוב בחקר הספרות, כשהוא מטיל לציבורם של כלים מחקריים ייחודיים החולמים תחום מורכב זה של ספרות המטענת לגיל מסוים ומתוך כך בהבנת עובדת מסמרדמה בפייכת.

ספרות הילדים אינה נמשה כדיבנה אי־שונה מהחיות מספרות המבוגרים. אף היא בספרות המבוגרים אמנה על ערכים אסתטיים והמבחן האמנות־אסתטי הוא מבחנה המרכזי. אמנם היא נבדלת מן הספרות למבוגרים בכמה וכמה עניינים, אך ההבדלים הם דרגתיים ולא מהותיים. הסופר לילדים נאלץ להגביל במידה זו או אחרת את מרחבי הנסיון האנושי שהוא מתאר, כך שהקורא הצעיר יוכל לתפוס בנסיונו ובשרו האמצאי את המתואר. עליו לצמצם במידת־מה את האפשרויות הלשניות הבלתי־נובלות בספרות למבוגרים ולהגאים את כתיבתו *להתפתחות הלשונית* של הילד. אך בתוך מגבלות לשוניות אלה חייבת הלשון הספרותית להיות הולמת את העולם המתואר, אותנטית בכישור הוויה, רגישה בכבנה, גמישה, ציורית, חיה ולא אנמית. דלה וחיוורת.

גם בתחומי האיפיון חייב הסופר לראות את כושר קליטתו של קורא – הילד – ובכירה־בה עליו להגביל את ההיסחפות לתיאור מבבר־נפש ובבוכי הת־הבדה ולהעבדת דמויות מורכבות ביותר. אולם אין פירוש

هكذا من الأصل

הנאורות הארוטית של התבונה הקאנטית

מאת יעקב גולומב

ירמיהו יובל, „קאנט והפילוסופיה של הדיסקורסיביות", הוצאת ספרים ע"ש יעל מאגנס, האוניברסיטה העברית: תשמ"ח, 250 עמ'.

פרופ' ישעיהו ליבוביץ בדבריו על ספרו של ירמיהו יובל אמר, ב„כל העיר – ירושלים", כי „קשה לתרום משהו מקורי לפרשנות של קאנט. קאנט נידון כבר מאתיים שנה בכל הספרות הפילוסופית. קשה לחדש". אכן, קביעתו נכונה. באמת קשה לחדוש וריש מקורי בקרקע כל־כך לא בתולית, עשירה ומגוונת כמו הפרשנות העניפה על הגותו של אחד מגדולי הפילוסופים שבכל הזמנים. על כן חייבים אנו להיות עשירי־תודה לפרופ' ירמיהו יובל ולהוצאת מאגנס על שהרחיב והביאו בפני הקורא העברי את ספרו האנגלי של יובל, שראה אור ב־1980 בהוצאת אוניברסיטת פרינסטון. הביקורת הנלהבת שבה הוקבל הספר באה"ב, שהרגישה בין היתר את מקוריותו הרבה של הספר (ראה, למשל, את דבריו של אחד מגדולי חוקרי קאנט באמריקה, פרופ' לואיס וה. בק על העטיפה החצונית של הספר בעברית ואת דבריהם של פרשנים אמריקאים אחרים), מעידה שאכן נפל דבר בתחום המחקר הקאנטי ושעומדים אנו בול פרשנות מהפכנית ונועזת, שראוי לו לכל משכיל בארצנו כי יעיין ויקרא בה.

מקוריותו האמיצה של הספר שלפנינו מעוגנת הן בתוכנו הן בשיטתו. במבוא שיטתי לספרו מסביר יובל בבהירות רבה את הרקע הפילוסופי־היסטורי רחב. הראציונאליסטים של תקופת הנאורות ראו את התבונה במהותה כנצחית, אוניברסלית ובלתי־תלויה בגורמים תרבותיים וסוציולוגיים. כלומר ראו הם את התפיסה ההיסטורית כבלתי־מתישבת להולכין על התבונה. „כשהיא לעצמה", את ההתחות ההשתנות ההיסטורית ראו הם בדומה לאפלטון „בצל". חיוור בלבד של הזהיר הטהורה, צל שלא יוכל להבילם אל משאת נפשם – אל האמת הנצחית הקיימת בעולם האידיאלי ללא הנעה וללא שינוי. גישה א־היסטורית, ולעתים אנטי־היסטורית זו, מסבירה מדע רציונליסטים דוגמת דיקארט, ובמידה רבה גם שפינוזה, לא עסקו כלל בהיסטוריה כהיבט מהותי של רוח האדם ותרבותו.

שיא ההתנגדות להשקפה זו מופיע בהיסטוריצים הקיצוניים של היגל, שנתן להיסטוריציזם את התבונה תקפיד הכרחי בתהליך של השגת האמת המוחלטת. בכך הינל ביצע למעשה את הסתירה הזרועים שבין הזהיר הטהורה להתחות, בין התבונה להיסטוריה. אולם, סוגיה יובל, סתירה זו לא צמחה בחלל הריק ומי שהבין פילוסופיה את המפגש המכריע הזה שבין הרציונליזם להיסטוריצים היה הפילוסוף של הנאורות – עמנואל קאנט. כל ספרו של יובל אינו איפוא אלא ניסיון הזיהאי להראות ולהשוף את גרעיני הסיתירה הזו בשפעתו של קאנט, סתירה אשר שיבתה ללא עוררין את כל מהלך ההתפלספות מאז ועד ימינו ובכך אולי גם עיצבה את כולה של ההיסטוריה האמפירית. דבר המרגיש במלוהק עד מה מלאכותי והא כל ניסיון להפריד את התבונה מן המעשה, את הפילוסופיה מן ההיסטוריה, את התיאוריה מן הפראקסיס ואת מגדל־השן מן המגדלור.

ניסיונו זה של יובל להראות את קירבתו ודבקו ואת חובו הפילוסופי של היגל לקאנט מצטרף מבחינה מסוימת לגאנה הבולטת בעשור האחרון בקרב הפרשנים המרובים אשר מבקשים גם הם לסתום את הפרצה בחוך תולדות האידיאות הקשורה לשאלת הזיקה הדוקה שקיימת בין שני הפילוסופים המשפיעים ביותר במאות ה־18 וה־19. מבחינה זו הספר שלפנינו תופס מקום של כבוד בגל החזק של תחיית העניין בהגותו של היגל בעולם האנגלו־אמריקאי. יתכן שהוא לא הקדים את הגל הזה או עורר אותו אך אין ספק שהוא מבטא במלוא העוצמה, התעוזה והפרובוקאטיביות שבו את שיראשיו של הזרם האמור.

הספר שלפנינו אינו עוסק רק בפרשנות מקורית של קאנט, אלא ניתן לראות בו גם מחקר מעמיק בתולדות האידיאות, וזאת באיריאות בעלות המשמעות החשובה ביותר: תבונה והיסטוריה. שכן מן הספר משתמע שמקור התהליך התרבותי־הגותי של יידות התבונה „בשהיא לעצמה" והצגתה, כביכול, מסרומי האולימפוס הרציונלי אל בני אדם אמפיריים המתהווים והמתעצבים בהיסטוריה הממשית – המקור לכך סצוי בהגותו של קאנט, כפי שהיא גם המקור לסיתריה שבין הרציונליזם לאמפיריציזם. יתר על כן, במעבר מן המגמות הרציונליסטיות שרווחו בתרבות האירופאית במאות הקודמות אל העמדה האירציונליסטית (כפי שנקראת על־ידי ג'ורג' לוקאץ' ההגות האקסיסטנציאליסטית), יש לקאנט מעמד מכריע, המובלט בספר שלפנינו.

באפילוג לספר, שאליו עוד נשוב בהמשך, מסכם יובל את עיקרי הדיון שלו, שאותה – כך הוא מעיד, ובצדק – הבחירו הפרקים הקודמים:

„למושג ההיסטוריה התבונית נוכחות מרובהקת במשנת קאנט והוא אף תופס בה מקום מרכזי. מושג זה חודד את האתיקה של קאנט, את פילוסופיית הדת, המדינה, החינוך שלו וכן את תורתו בדבר המדע והפילוסופיה עצמה. מושג ההיסטוריה התבונית קובע גם את מקומו המיוחד של האדם ביקום, אם ייעודו האינסופי ואת תבליתו הנמר של הבריאה עצמה... ולא זו בלבד שמושג ההיסטוריה התבונית אינו נכפה על משנת קאנט אלא הוא מעוגן בתכונות היסוד של הרציונליות כפי שקאנט מבין אותה: סופיות של התבונה האנושית, אופיה המעניין את האינטנסאנטי, המדרך שיש לה לעבור תהליך של פיתוח והבנה עצמית, היזמה מכוונת על־ידי הסוביקט התבוני ולא נתונה לפני כגמורה ועומדת, וכן – מבחינת עולם המעשה – היזמה חיצונית לטבע ועם זאת רודשת להטביע את חותמה על גבי הטבע בצורה של חיוב או חובה." (עמ' 203)

ספרו של יובל מציג תיזה זו בהרחבה ובבהירות צלולה וקריאה בשלושת חלקיו המרכזיים.

חלק ראשון, העוסק ב„היסטוריה במבלול העולם המוסרי" המקרא למושג ההיסטוריה בהגותו של קאנט – מושג המבוגן על־ידי האידיאה הרגולטיבית של הטוב העליון והמתאפשר בגלל פוסטולאט של האל כממצע בין עולם הטבע לעולם המוסרי.

חלק שני, הדן ב„גורמים מוחלטי הקידמה" וביחסים שבין שני מקורות נפרדים לשינויים היסטוריים – העשייה המוסרית והקונפליקט החברתי – ומבחיר את מעמדה השיטתי של התבליתיות ההיסטורית בטיעוניו של קאנט.

החלק השלישי, המציג את „תולדות התבונה בהתגלמותן" ומנתח את שלוש התופעות המגלמות (לדעת קאנט) את ההיסטוריה התבונית: דת, פילוסופיה ועמדות תיאורטיות של קאנט עצמו.

לאורך ספרו, יובל מבחין ומפתח בשני המבנים המרכזיים של ההיסטוריה התבונית במחשבת קאנט: א. במובן המעשי „תולדות התבונה במלחמה המעצב את העולם" (עמ' 3), שהוא בעיקרו פוליטי, חינוכי וכו'. ב. במובן העיוני, שהוא „התהליך אשר בו תבונת האדם תשפת בהדרגה את תבניות היסוד המסתגות בתרבות, ומעצבת את עולמה הפנימי, עולם המשגים, העקרונות, האינטרסים המהותיים שלה, תוך ארגונם בשיטה שלמה וקוהרנטית." (עמ' 4)

לגרות הקשיים המרובים שמושג ההיסטוריה התבונית מעורר בשיטתו של קאנט, קשיים פנים־שיטתיים, שלכאורה אינם ניתנים לפתרון במסגרת ההגות הקאנטית ואשר הביאו את רוב רובם של פרשניו להתעלם בטעם לחלוטין מן המימד ההיסטורי של המשבון – מסתיר פרופ' יובל באומץ אינטלקטואלי ראוי לציון על מושג בעייתיותו זה (ועל בעייתו המתמדת עוד אעמוד בהמשך), ומרומם אותו לפיסגת פרשנותו תוך שהוא קובע את תיזה החזקה ביותר שבאפשר לגבי ההיסטוריציזם בקאנט:

„לא זו בלבד שמושג ההיסטוריה התבונית שייך לארכיטקטוניקה של השיטה הביקורתית, אלא, בגלוייו האידיאלי הטוב העליון, הוא משמש אפילו כמטרה העליונה שמסביב לה מתארגנת השיטה כולה" (עמ' 8). כלומר ההיסטוריה איננה בקאנט רק מבחינה בן לא תוקי או פג שאין לו אפשרות לצמוח בשיטתו – כפי שרבים מפרשני קאנט טענו עד כאן של יובל – אלא ההיפך הוא הנכון: לתרות הקשיים המרובים המעורבים בהצגתה לתוך השיטה וקשיים שיובל לא רק שאינו מתעלם מהם, אלא הוא אף מכליטם באפילוג של ספרו, ההיסטוריה בקאנט היא מחוייבת מבחינת שיטתו ותכליתה והיא אף מהווה את הציר המלכוד את כלל ההגות הזו לכדי פרוגראמטה תבונית אחת. ובלשונו של המחבר עצמו: „עיונו של קאנט בדבר היסטוריה תבונית הוא ברמזמן הכרחי ובלתי ניתן לקיום במונחי שיטתו" (עמ' "ב הקדמה).

זהי, ללא ספק טענה מקורית ביותר הן מבחינת תוכנה הן מבחינת עצמתה אך גם הדרך שבה נוקט יובל לאששה בספרו היא מתוחדת במינה. בספרו לא נמצא פירוש עוקב של הטקסטים וגם לא הצגה סיפורית של דעותיו הגלויות של קאנט. זהו במפורש ניסיון לשחזר שיטתי העוקב אחר המהלך הלוגי של הדברים ומבקש לחשוף מה שמובלע בהם מבחינה הגיונית ומבחינת שאר ההשקפות המתחייבות מתוך תפיסה שקאנט נוקט. גישה זאת, כך מקווה המחבר, תציא את האור את הסתרכים ההיסטוריים של הפילוסופיה הקאנטית החבויים אצלו. במילים הלקוחות מתורת הפרשנות („הרמנויטיקה") יש בספר שלפנינו פירוש מובהק הנעוז ולא רק ביאור בעלמא, והיינו לא אקספליקאציה מתארת בלבד, אלא מתוספת משמעותית של הפרשן הקורא בין השורות וגם מתוחת להן המשחזר את המשבה כולה לפי נקודת הראות הנראית בעיניו של המחבר כהולמת ביותר את כוונותיו של הפילוסוף – גם אם לא תמיד עליהן מפורשות בכתביו. זאת נאמר בגלוי על ידי יובל: „בדי לעמוד על ממדיו וחשיבותו של תפקיד (ההיסטוריה בהגות הקאנטית) עלינו לפנות לניתוח רקונסטרוקטיבי (משחזר), ולקרוא את הטקסטים של קאנט בזיקה אל הגיון הפנימי של עמדתו האל מה שמתחייב או משתמע ממנה בהכרח, גם אם לא נאמר תמיד במלים מפורשות" (עמ' 3).

עמדה פרשנית כזו מסתבכת לעתים, ונדמה לי כי יובל היה במקצת קרבן לסכנה זו, בשחזרו־יתר על חשבון הדיוק הכרונולוגי של התפתחותה ההיסטורית של המשנה האמורה. כך, למשל, נוצר אצל הקורא הרושם המוטעה כי שיטת קאנט כולה על תבליתיה הבסיסיות וארכיביה השונים קמצה לה מראשו של מחלה במקשה אחת כמו אתינה מראשו של זאוס. וחזוק נוסף לאשליה אנכרוניסטית זו מתקבל על־ידי העובדה שיובל כמעט שאינו מטפל בכתבים הקאנטיאניים הבתר־ביקורתיים, שגם בהם – למשל ב„הרצאות על האתיקה" (שעליהן כתבתי בעיון ל"ה, תשמ"ו, עמ' 110–127) ישנה הנייחות לא מועטה להיסטוריה. בקצרה, הצגה הסינכרונית של המשנה הקאנטית הבנוסת ההיסטוריציה למושג התבונה שלו באות על חשבון הניתוח הריאכרוני הדיוק ההיסטורי.

אולם מהפסדנו בעניין זה יוצאים אנו נשכרים בהצגה מובנית למהדרין ובהירה ביותר של אחת הפרשניות המרתקות ביותר להגות הקאנטית – כאשר ההתעלמות מן הנתונים ההיסטוריים של שיטת קאנט מחרדת ביתר תוקף את המימד ההיסטורי שלה. שכן אל הקורא גדל אף יותר באשר המחבר מתמודד ביושר אינטלקטואלי ראוי לשבח בקשיים המהותיים המתעוררים עקב חידוה עוד אעמוד בהמשך, ומרומם אותו לפיסגת פרשנותו תוך שהוא קובע את תיזה החזקה ביותר שבאפשר לגבי ההיסטוריציזם בקאנט:

„לא זו בלבד שמושג ההיסטוריה התבונית שייך לארכיטקטוניקה של השיטה הביקורתית, אלא, בגלוייו באידיאל הטוב העליון, הוא משמש אפילו כמטרה העליונה שמסביב לה מתארגנת השיטה כולה" (עמ' 8). כלומר ההיסטוריה איננה בקאנט רק מבחינה בן לא תוקי או פג שאין לו אפשרות לצמוח בשיטתו – כפי שרבים מפרשני קאנט טענו עד כאן של יובל – אלא ההיפך הוא הנכון: לתרות הקשיים המרובים המעורבים בהצגתה לתוך השיטה וקשיים שיובל לא רק שאינו מתעלם מהם, אלא הוא אף מכליטם באפילוג של ספרו, ההיסטוריה בקאנט היא מחוייבת מבחינת שיטתו ותכליתה והיא אף מהווה את הציר המלכוד את כלל ההגות הזו לכדי פרוגראמטה תבונית אחת. ובלשונו של המחבר עצמו: „עיונו של קאנט בדבר היסטוריה תבונית הוא ברמזמן הכרחי ובלתי ניתן לקיום במונחי שיטתו" (עמ' "ב הקדמה).

זהי, ללא ספק טענה מקורית ביותר הן מבחינת תוכנה הן מבחינת עצמתה אך גם הדרך שבה נוקט יובל לאששה בספרו היא מיוחדת במינה. בספרו לא נמצא פירוש עוקב של הטקסטים וגם לא הצגה סיפורית של דעותיו הגלויות של קאנט. זהו במפורש ניסיון לשחזר שיטתי העוקב אחר המהלך הלוגי של הדברים ומבקש לחשוף מה שמובלע בהם מבחינה הגיונית ומבחינת שאר ההשקפות המתחייבות מתוך תפיסה שקאנט נוקט. גישה זאת, כך מקווה המחבר, תציא את האור את הסתרכים ההיסטוריים של הפילוסופיה הקאנטית החבויים אצלו. במילים הלקוחות מתורת הפרשנות („הרמנויטיקה") יש בספר שלפנינו פירוש מובהק הנועז ולא רק ביאור בעלמא, והיינו לא אקספליקאציה מתארת בלבד, אלא תוספת משמעותית של הפרשן הקורא בין השורות וגם מתוחת לן המשחזר את המשבה כולה לפי נקודת הראות הנראית בעיניו של המחבר כהולמת ביותר את כוונותיו של הפילוסוף – גם אם לא תמיד עליהן מפורשות בכתביו. זאת נאמר בגלוי על ידי יובל: „בדי לעמוד על ממדיו וחשיבותו של תפקיד (ההיסטוריה בהגות הקאנטית) עלינו לפנות לניתוח רקונסטרוקטיבי (משחזר), ולקרוא את הטקסטים של קאנט בזיקה אל ההגיון הפנימי של עמדתו האל מה שמתחייב או משתמע ממנה בהכרח, גם אם לא נאמר תמיד במלים מפורשות" (עמ' 3).

ירמיהו יובל

עמדה פרשנית כזו מסתבכת לעתים, ונדמה לי כי יובל היה במקצת קרבן לסכנה זו, בשחזרו־יתר על חשבון הדיוק הכרונולוגי של התפתחותה ההיסטורית של המשנה האמורה. כך, למשל, נוצר אצל הקורא הרושם המוטעה כי שיטת קאנט כולה על תבליתיה הבסיסיות וארכיביה השונים קמצה לה מראשו של מחלה במקשה אחת כמו אתינה מראשו של זאוס. וחזוק נוסף לאשליה אנכרוניסטית זו מתקבל על־ידי העובדה שיובל כמעט שאינו מטפל בכתבים הקאנטיאניים הבתר־ביקורתיים, שגם בהם – למשל ב„הרצאות על האתיקה" (שעליהן כתבתי בעיון ל"ה, תשמ"ו, עמ' 110–127) ישנה הנייחות לא מועטה להיסטוריה. בקצרה, הצגה הסינכרונית של המשנה הקאנטית הבנוסת ההיסטוריציה למושג התבונה שלו באות על חשבון הנייחות הריאכרוני הדיוק ההיסטורי.

אולם מהפסדנו בעניין זה יוצאים אנו נשכרים בהצגה מובנית למהדרין ובהירה ביותר של אחת הפרשניות המרתקות ביותר להגות הקאנטית – כאשר ההתעלמות מן הנתונים ההיסטוריים של שיטת קאנט מחרדת ביתר תוקף את המימד ההיסטורי שלה. שכן אל הקורא גדל אף יותר באשר המחבר מתמודד ביושר אינטלקטואלי ראוי לשבח בקשיים המהותיים המתעוררים עקב חידוה עוד אעמוד בהמשך, ומרומם אותו לפיסגת פרשנותו תוך שהוא קובע את הנייחות החזקה ביותר שבאפשר לגבי ההיסטוריציזם בקאנט:

„לא זו בלבד שמושג ההיסטוריה התבונית שייך לארכיטקטוניקה של השיטה הביקורתית, אלא, בגלוייו באידיאל הטוב העליון, הוא משמש אפילו כמטרה העליונה שמסביב לה מתארגנת השיטה כולה" (עמ' 8). כלומר ההיסטוריה איננה בקאנט רק מבחינה בן לא תוקי או פג שאין לו אפשרות לצמוח בשיטתו – כפי שרבים מפרשני קאנט טענו עד כאן של יובל – אלא ההיפך הוא הנכון: לתרות הקשיים המרובים המעורבים בהצגתה לתוך השיטה וקשיים שיובל לא רק שאינו מתעלם מהם, אלא הוא אף מכליטם באפילוג של ספרו, ההיסטוריה בקאנט היא מחוייבת מבחינת שיטתו ותכליתה והיא אף מהווה את הציר המלכוד את כלל ההגות הזו לכדי פרוגראמטה תבונית אחת. ובלשונו של המחבר עצמו: „עיונו של קאנט בדבר היסטוריה תבונית הוא ברמזמן הכרחי ובלתי ניתן לקיום במונחי שיטתו" (עמ' "ב הקדמה).

כאן אעשה דיגרסיה משלי: קודם כל, יש אדם חרש בישראל. האדם הגלתי שאני זוכרו, היו לו „שתי ידיים שמאליות". לא היה לו שום קשר לארמת מולדתו: הוא כמעט לא ידע ללוש שום חומר, להתמודד עם קשיים פיסיים, לחיות במציאות פשוטה, ללא פילפול וסיבוב־אגודל.

לכן, יש מתפיעה ציונית־לאומית. בצה"ל, ולעתים בתעופת בניין, יש משהו עד עצם היום הזה המזכיר את האבות המייסדים – והשאלה שיש להציגה ל„דור המדבר" של עמוס אילון היא: מעבר לפסיסיותכם, מה מסר עייפותכם? אולי זו נרקיסיות המסתפקת בפסיסיות של „בן סדן", תוך אכזבה מעורבת, והשלמה למעשה עם המצב הקיים? אומר אני זאת משום שהפר, לדעתי, לא נפל, משום שהמהפיכה הציונית לא נגרמה, משום שמעבר לכל הטפת מוסר, שהיא לזרא לי, חש אני כי חלקים ניכרים מאד של הציבור הישראלי לא רק אחוזי נוסטאלגיה, אלא מתפללים עריין, באמת ובתמים, למשיח, למעין „חדש ימינו כקדם", לא במהדורה המקורית, אלא במהדורה חדשה. אולי משתמעת מן הנוסטאלגיה של אילון גם הפילתנו, אפילו חדשית – אך לא רי שמעתיה – בספר הזה.

★

במרור „ראשים", החותם את ספרו – וכו מעין רישומי־עפרון על אישים מאישים שונים – מצאתי תיאור אדיר ממש של משה רייך. להלן כמה קטעים ממנו: „האיש הצנום, הבודד, המחונן הזה – יחתר מדי נערך, יחתר מדי שנה, יחתר מדי מפודסים... זועם, מתעם, בלי סבלנות לבני־אדם, משעמם תדיר, רודף שמלות שאינו מסוגל לידידות בין שווים, כלוא מבחינה רגשית, מנוכר מבניו כפי שהיה מנוכר מאביו, אוהב שרדה, נחיות וכסף, אוכל טוב ומכוניות מהירות. הדוניסט. בקיצור, מאוד אנושי. חייל, סופר, מרגיל, בר־מזל... הפוליטיקאי הישראלי הנבדר הראשון ששורשיו אינם במזרח־אירופה אלא במזרח התיכון... הוא היה רודלף וואלנטינו של הציונות... „בעגי כזה... שודד קברים... כמו בסרט ישן של האספרי בוגארט שבו מגלם פרץ קשות טימפאטי, אנחנו מתאהבים במנוול". ועוד ועוד. הוא הרין בדר בקרוריין, בפרופ' יעקב פלמן, במשה שרת, בזלמן ארן, ביצחק רבין, בטדי קולק, ברוברט וולסט, ביוחנן רטנר, בלוי אשכול. ופתח, אחרון חביב אינני יודע על שום מה מרגרים כולם על „קנאת סופרים". מכל מקום אני, כפובליציסט, אינני חש כל קושי להעלות על נס את הפובליציסטיקה של עמוס אילון: יש בה כל הכשרון הדרוש לקורא נאמן.

פיסול במחוזות הדמיון

מאת טליה רפפורט

„הבצע טרי", מוזיאון ישראל, ירושלים.

„הבצע הטרי" הירושלמי הרבה יותר טרי, מרשים ומפתיע מזה הת"ל־אביבי, שנטקר כאן בשבוע שעבר. ההבדל הניכר בין שני חלקי תערוכת היסיגהם האמנותיים של בני ה־40 מינום נובע, קודם כל, מן המדיום. התהוכה שהפיסול צבר בשנים האחרונות תאוצה חוקה ומעניינת יותר מזו של הציור היא כבר גחלת רבים היום, אך עד כה אפשר היה לאמתה רק ועיד פה ועיד שם. תערוכת הפיסול העכשווי שעוך יגאל אלמוגה במוזיאון ישראל היא מפגן כוח רענן, מקורי וכרוחק שמכיח ומבסס את משקלו חשיבותו של הפיסול הצעיר בנוכר הזום בארץ.

אישית, נהניתי יותר מן התערוכה הירושלמית, בעיקר משום שבתצוגת הציור הת"ל־אביבית הכל צפוי ומוכר ובחלק מן המקרים רמת העבודות מאכזבת. ואילו בירושלים יש הרבה הפתעות שבהן: גם אמנים שבמעט לא הזדמן לראות קודם וגם עבודות מעניינות חדשות של אמנים מוכרים.

עד לפני שנתיים־שלוש נטיתי להעריך ציור על פני פיסול, כי נדמה שהפיסול תקוע בעיסוקים שיגרתיים למדי והוא הוחר על אותן רגישויות שכבר מיצו עצמן: מתחים בין גושים וצורות, מפגשים בצורים של אבן עם ברזל או עץ, של אורגני וסינתטי, כבד וקל, סגור ופתוח, מלא וריק, מכוכם וחצרת, חלק ומחוספס וכן הלאה. יש לנו פסלים חיקים וטובים כמו יחאל שמי שעושים אות מעניין, אך נראה הזה שהזור צריך ללכת הלאה, לכיוונים חדשים. היום, מסתבר, הפיסול עוסק כבר בדברים אחרים לגמרי. הוא השתחרר מהתלות במוסכמות השפה המקובלת (חומרים, בעיות פיסוליות, הניחוסות לחלל) והמריא אל מחוזות הדימיון, הצבע והפנטזיה האישיות.

אצלנו בארץ, הפיסול הפוסט־מודרניסטי הצליח (לפחות בחלק מן המקרים) במקום שבו הציור הפוסט־מודרניסטי נכשל (ברוב המקרים). הוא הצליח ליישם את סיסמת הפלורליזם בלא ליפול לאקלקטיות בשעממת. הוא הצליח למסמ את הרשות לשאוף ולצרף מורות, דימויים וסגנונות מכל התקופות בלי להפוך לשפכנו כתמי, או לטבלת מיקרא של תולדות האמנות. בפיסול, יותר מאשר בציור, הבשורה הפוסט־מודרניסטית פתחה פתח לחופש יצירתי פורה, שהביא לעבודות יצאות דופן, עתירות דמיון, אסוציאציות, הקשרים הבידודים חושיים ומחשבתיים, כמו רבות מאלו שמוצגות עכשיו בירושלים.

במאמר (בתוכרת הצנועה שהרפיסו שני המוזיאונים עד שיושלם הקטלוג) מציין יגאל צלמונה, אגב התעתוקה, שהחיבוב התפאורתי התיאטרלי הוא אחד ממאפייני הפיסול הפוסט־מודרניסטי. הוא מאבחן עוד תכונות אחרות שמרבות להופיע בפיסול העכשווי, כמו השימוש בחומרים דרכמודים, בצבע, במניפולציות צורניות ולא חלליות, והיצמדות הרבה לקיר ואובדן העניין במסה, משקל, ובחיסי הנוכלין של הפסל עם תחלל שמסביבו. כל אלה מסמנים, בעצם, תהליך של ריחוי של האריזנים הבסיסיים המהותיים למדיום הפיסול ופלישה לעבר כללי המשחק של הציור. גם העובדה שאין כמעט בתערוכה פסלים העשויים גוש או מבנה אחד, אלא בעיקר כאלה שמורכבים ממיקבץ פרטים שצרופו יחדיו למחבר הומוגני מתקשרת לתהליכי ציור יותר מאשר לגישת הפיסול המסורתי.

זהו, איפוא, באמת פיסול פוסט־מודרניסטי (להבדיל ממודרניסטי) שהרי אחד מאריחיי המודרניזם, כפי הבין את זאת הת"אודורוס האמריקאי קלמנט גרינברג, היה שימוש במתודות האמיתיות את הדיסציפלינה שבתוחמה פעל האמן. בשלב המודרניסטי כל מדיום היה צריך להיות „טהור", להסיר את התכונות המייחדות אותו ולסלק כל אמצעי או מרכיב שמושאל ממדיום אחר. אך ה„טהור" הזה לא החזיק מעמד לאורך זמן. הגבולות בין האמנויות נפרצו לפני שנים כבר במיצג ובווידיאו־ארט, שהכליאו את האמנות הפלסטית עם התיאטרון והקולנוע. בהדרגה הישתשטו גם הגבולות בין הציור והפיסול ושניהם נושים בשנים האחרונות להיות ספרותיים ותיאטרליים, כך שלה עצמה וליהפך לטראנסצנדנטית. זאת מאחר שמתקיים בה היסוד הארוטי, שאינו יודע מנוח ומבקש להתבטא עד כלות. במילים אחרות: מתוך מודעותנו למוחת ולפיזיות יצרנו ויוצרים אנו ראשית את המתעטים והדחות בדבר בגחיתנו, ולאחר מכן את כל מוצרי התרבות האחרים. המתח שבפניך מעמיד אותנו אלא אל מתח פורה ויצירתי, שלא רק יצר את היגל קאנט והא מתח פורה ויצירתי, אלא גם את מגוון הקשת הפילוסופית המודרנית, אלא גם את הפרשניות השונות אודותיה, המעתק שעושה קאנט לארזם ותבנתי לגבולותיה של ההיסטוריה אינו מרכאו כי אם להיפך – הוא גורם לו להשתנות על בחוניו וליצור, ליצור.

היבט מעניל נוסף בספר שלפנינו – חוץ מעידודם של הגיבים כגון אלה שלמעלה – הוא שהוא משוקע בשורה של הסברים בהירים למושגי מפתח קאנטיאנים וכן גם בשורה של הבחנות צלולות כגון: בין תבונה לאינטליגנציה (עמ' 11), בין אינטרס לדחף בעלמא (עמ' 13), בין „אינטרס" של התבונה לבין „תכלית" שלה (עמ' 14) וכו'.

לגבי זו האחרונה, יובל קובע כי מטרתה היא „מימוש החירות והכלליות התבונית לשם עצמה" (עמ' 139). בנקודה זו יחדשה לי להעיר, כי הדגשת יתר זו על מימוש ותבלית התבונית בהיסטוריה הביאה בספר של דבר לטעה בין מבנהו הייצרי־פסיכולוגי של האדם, הנוחר בקמאיותו וגולמיותו הטבעית, לבין הקידמה התבונית המוחצנת, בין היתר, אל עולם המדע והטכנולוגיה המתחכמת. פער הולך ומתרחב זה, נדמה לי, הוא מקור סכנה עצום לעתידה של האנושות לא פחות, ואולי אף יותר, מאשר אילו היינו, למשל, נוחנים בידיה של גורילה כפתור לחיצה על נשק אטומי.

אולם אין קאנט עוסק בגורילות. אלא בבני אדם תבוניים והוא מייסם את עידן הנאורות גם על תולדותיהן של הפילוסופיה, הדת והפוליטיקה בקובעו, שבסולן תבוי גרעין של תבנית תבונית החולך ומתפתח, אף שהאנשים המסורות המציאים אותה אל הפועל אינם מודעים לה תמיד בשלימות, ולכן נגלעים הם לסתירות ולסכסוכים. אך בשאיה של האופטימיות, שאפייניה את עידן הנאורות בכלל, מניח קאנט שיש ביכולתנו להבין, בסופו של דבר, את ההיסטוריה שלנו. מבאן ואילך אין האדם תבוני רשאי להמלט אל תוך מוסריותו הפרטית, אלא עליו ליחס שינויים כוללים בפני המציאות או להשתתף בקיומם. במילים אחרות, אסור לו להסתפק בסיפוח גיתנו הפרטית בלבד – אם נקוט את דבריו של הלטיין ב„קאנדיד" שלו – אלא חובתו לתרום את חלקו בתפארות אותיות, מדיניות האחרות. שמטרתן אינה רק לעשותו לאדם טוב יותר אלא להפוך את העולם כולו לטוב ולנאה יותר. זהי משמעותו העמוקה של עקרון קאנטי חשוב הקובע את ראשוניותה של התבונה המעשית. בכך מבקש קאנט לומר, שייעוד העליון של האדם אינו מכוון לתחום הידיעה. אלא מסוקר בעיצובו המוסרי של העולם, והיינו בעיצוב בתור „טוב עליון". זהו חידוש מהפכני לעומת הגישה הקלאסית שהתרכזה ב־VITA CONTEMPLATIVA נוסח אריסטו למשל. חידוש הבא לביטוי מובהק בעבודתו האקסיסטנציאליסטית של סארטר אשר כינן במסתו „הקאנטית" „אקסיסטנציאליזם הוא הומניזם" (תרגמה הערכה עלידי, ועומדת לראות אור בהוצאת כרמל, ירושלים) כי האדם בכל בחירה ובחירה שלו אינו רק מחוקק לעצמו מתוך חירות את ערכיו ומגדיר בהתנהגה את עצמו ואת אישיותו, אלא בעשותו כך הוא מחוקק ויוצר את הערכים לאנושות כולה. בהיות, האדם חלק בלתי נפרד מחברתם של האחרים – כאשר כל מעשה ומעשה שלו משפיע ומעצב את דמותה של החברה שבה הוא פועל ואת פני האנושיות של חבריה זו – הרי אחריותו היא בעלת אופי אוניברסאלי המחוג מתחום פרטיותו בלבד. קאנט הוא שאיפסר לאדם לקבוע ש„האדם הוא עתידה של אדם" ואילו ספרו המאלף המתרחק של יובל מאפשר לנו להבין את השתלשלותן של האידיאות החיוניות ביותר להבנת עצמנו ולהבנת אופיה של תרבותנו – ועל כך נתונה לו הודתנו.

חכמת המתינות

(המשך מהעמוד הקודם)

של אגריפא לא נעלם מעינו הפקוחה של הורדוס. באמנו בירושלים הין שני אולמות פאר: האחד כונה אוגוסטוס והשני אגריפא. ושמו של ידיד הקיסר נקרא על אחד משערי המקדש, ואף אנתרון המחדשת נקראה על שמו. (קרמוניות ט"ו 318; מלחמת היהודים א, כ"א, ח'). אוגוסטוס השיא לאגריפא את בתו יוליה „הוא סמך עליו כפי שלא סמך על איש... עם זאת נוהגו, במקרה או על פי תכנון מראש, מלהמציאו זמן רב מדי זה בחברתו של הי" (עמ' 79).

שמו של הידיד האמר מאיקאס, הנזכר בפקודתם של סופרים ומשוררים. „תפקידו העיקרי היה למנוע התנגדות מוקדי התנגדות למשטר יותר מאשר להילחם בהם. בזמנו היה מקור אחד מגריר את תפקידו כזה של שר פנים והסברה הממונה על גיבוש דעת הקהל". על אף שיחסי אוגוסטוס־מאיקאס לא היו נעדרי מתחים, הקיר אוגוסטוס את האיש כידיד אמיתי „והיה כרוך אחריו" (ע' 81). מאיקאס זוכה מפי יעקב לאותה הערכה שבה הוא מכתיר את חלק א' של הספר כולה. „מאיקאס הב את כל כוחו, עושרו והשפעתו לאוגוסטוס. הוא היה מודע לכך היטב, והתנהג בהתאם ומת במיטתו" (ע' 79).

ההיסטוריון סיטום לידיס נתנה מידידותו של הפרינקפס כך גם היסטוריון אחר, אסיניוס פוליו. כידיד של זה הוקיר וחונכם של בנאבי בית הורדוס. אוגוסטוס הוחשיב היסטוריונים ומשוררים, אבל מידת אהדתו אליהם הודרכה על ידי הדיצנות שבה התייחס לבעיה הנידונה והפרס כאחד. לכן עודדה שיחת אוביריוס בתוך הכשרון, בשל עיסוקה המשפחי והמפורט בגילוי האהבה, אי נתת בעיני הפרינקפס. „בימי הקיקנו הוטסרת של אוגוסטוס נחשבה שיחת אוביריוס לפרוגנוזה" (ע' 241)... על אוביריוס נגזר לחיות הרחק מרומא. דוגיליוס זכה ליחס אחר, שכן שירתו הנותנו של זה המחישות את האידיאלים שאליהם ביקשה להגיע התרבות הלאומית של הרומאים, אשר הרגישו עצמם במידה רבה של יראת כבוד כלפי התרבות והאמנות היוונית וביוטרית. „פרט לקשת לא תרמו הרומאים שום דבר מקורי לבניה הפרטית אז זו הציבוריות" (ע' 244). מן הראוי לזכור שהקשת שנתגלתה בשער של ליש הבעיבית, נבנתה כאלף שנה לפני תאריך המסורתי של „יסוד העיר ורומא. ועוד בנושא אחר בתחום הבניה מעדכנת אותנו הארכיאולוגיה מן שני אולמות פאר: האחד כונה אוגוסטוס והשני אגריפא. ושמו של ידיד הקיסר נקרא על אחד משערי המקדש, ואף אנתרון המחדשת נקראה על שמו. (קרמוניות ט"ו 318; מלחמת היהודים א, כ"א, ח'). אוגוסטוס השיא לאגריפא את בתו יוליה „הוא סמך עליו כפי שלא סמך על איש... עם זאת נוהגו, במקרה או על פי תכנון מראש, מלהמציאו זמן רב מדי זה בחברתו של הי" (ע' 79).

שמו של הידיד האמר מאיקאס, הנזכר בפקודתם של סופרים ומשוררים. „תפקידו העיקרי היה למנוע התנגדות מוקדי התנגדות למשטר יותר מאשר להילחם בהם. בזמנו היה מקור אחד מגריר את תפקידו כזה של שר פנים והסברה הממונה על גיבוש דעת הקהל". על אף שיחסי אוגוסטוס־מאיקאס לא היו נעדרי מתחים, הקיר אוגוסטוס את האיש כידיד אמיתי „והיה כרוך אחריו" (ע' 81). מאיקאס זוכה מפי יעקב לאותה הערכה שבה הוא מכתיר את חלק א' של הספר כולה. „מאיקאס הב את כל כוחו, עושרו והשפעתו לאוגוסטוס. הוא היה מודע לכך היטב, והתנהג בהתאם ומת במיטתו" (ע' 79).

הוא רק נאה דורש, אלא גם נאה מקיים וב„אפילוג" לספרו, שבו הוא בוחן

דירות

לוות ובתים

● מבוקשת בבת־ים שכירות בלוא 2 חדרים (מרכזי) 052-70181 03-434142 (10606)

● מרפאה לשיקום ילדים מרכזי מחפש דירה 052-570112 052-573522 (10595)

● לדיירים מלווה לסביבה בלתי־מזיקה בבית־דלה 4½ חדרים, מרכזית הבלה 03-912844 5250,000 03-985636 (10585)

● מהנדס־אדריכלות לסביבה, הסכמה ולוח בקשים מקלה לדיירים בלבד 03-5464970 (25857)

● בראשל"צ קוטג' (גן־נחום) בבניה 7+ מרתף "שיון־נכסים" 03-9667730 (29310)

● בראשל"צ קוטג' חדש מכרות שלב ב' בשכונה קוסטים ד"ר משפחתיים הזולה מ־ 165,000. ובאזור מעולים ובטחונות "ישראהאוץ" 052-456049 (5370)

● בראשל"צ קוטג' (גן־נחום) בבניה 7+ מרתף "שיון־נכסים" 03-9667730 (29310)

● בחולון בכתר־שן 80 מקבל מרגלי מפנה, 4 חדרים 195,000 דולר (29229)

● בראש־עין. בית ברחוב העליון. הצעות. מינימום 70,000. (28358) 03-5403845

● בהרצליה קוטג' בתוך בניה מרחוב המאפיה +גנים מפרטים 052-596658 (27337)

● בהזדמנות בלתי חוזרת שכיר לכניסה מיידית 451939 446691 (26883)

● מאבדרון דו משפחתי חדשה לחצי מלכלכלה מגרש גדול, הבטון מרהיב (26869) 03-5446126-7

● בראשל"צ דו משפחתי, מף בילה, הלבנון מרשקעת 03-9667646 (26563)

● בית חדש מאוד ומגל בגבול כפר שמריהו, 350,000 052-72117 (26538)

● בעיר שכון סודי 6½ +מרתף 057-950139 דולר 75,000 (25119)

● בראנגה קוטג', 7, גינה +מרתף 052-570112 (18595)

● מרכז־אשדוד דירה 4½ חדרים, מרכזית הבלה 03-912844 5250,000 03-985636 (10585)

● בהרצליה הזדמנות קוטג' בתוך בניה מרחוב המאפיה +גנים מפרטים 052-596658 (27337)

● בהזדמנות בלתי חוזרת שכיר לכניסה בסכום 451939 446691 (26883)

● מאבדרון דו משפחתי חדשה לחצי מלכלכלה מגרש גדול, הבטון מרהיב (26869) 03-5446126-7

● בראשל"צ דו משפחתי, מף בילה, הלבנון מרשקעת 03-9667646 (26563)

● בית חדש מאוד ומגל בגבול כפר שמריהו, 350,000 052-72117 (26538)

● בעיר שכון סודי 6½ +מרתף 057-950139 דולר 75,000 (25119)

● בראנגה קוטג', 7, גינה +מרתף 052-570112 (18595)

● לדיירים מלווה לסביבה בלתי־מזיקה בבית־דל

هكذا من الأصل

הלוח הכללי — ידיעות אחרונות — הלוח הנפוץ ביותר — דבר ראשון בבוקר

מיצרים

משרדים

תאגידים

חנויות

מגבי תעשיה

עובדי מחשב

מוזרים ואבות

עזרה לעקרות בית

הלוח הכללי | ידיעות אחרונות | הלוח הנפוץ ביותר | דבר ראשון בבוקר

אוטוביות

דירות

אשדוד

אזור שרון הדרום

אילת

דירות

הצעות עבודה

חוזרים לעתונות טובה דבר

מחסנאים

מלגות

מלונות

מלונות

מלונ

هكذا من الأصل

הלוח הכללי — ידיעות אחרונות — הלוח הנפוץ ביותר — דבר ראשון בבוקר

אמריקאיות

● מצדא G.M מיבוא ומכירה ואחריות מקצועית "מוסך מצדא" 03-353569 (27417) 03-337177

● אולדסמוביל 1983, 4 בילינדר, 70,000 ק"מ, נסוע בארץ, 03-343585 (29645) 052-911829

● לינקולן 1955, 6 בילינדר, מרהיב 15,000 דולר, 052-552586 (26050)

● אולדסמוביל קטלס 79 דגם מיוחד 03-347506 (24581) 03-471186

● דודג' צ'ארג' 1962 במצב טוב מאד 06-326771 06-380015 06-331570 (24213)

● מרסדס בנאה 1976, ישראלי שמורה במצב מעולה 052-78198 (24162)

● אוטנה 1977 מנוע 1988 +מוגן מקוטע נדיר 052-540946 (24157)

● שברולט קפרס 1979+ מוגן נגד חדשים +כיס 03-481831 (24032)

● שבו 79 1600 אוטומט מסוג לשנה אוקטובר +רדיו סיים 03-411888 (23562) 03-410894 03-412665

● אולדסמוביל 1979 יד שניה מרסדס בתנאי מוב מאד 03-9230195 (21617)

● שברולט קפרס 1987 מוטורים 02-715298 02-721920 3,800 (21270)

● שברולט קפרס 82, 8 בילינדר 68,000, מחירון כל האוטומטים בבית 03-216548 03-335541 (21128)

● מרצדס בנאה 1976 אוטומטי +מוגן מקוטע שמורה נדירה 03-798571 (21023)

● מרצדס 74 אוטומטי שמורה 03-991975 (20952) 5521810

● לוגאטה בתאריך לשנה 82/83 דגם מיוחד ברמנים חשמלית מרשים 03-226487 (17398)

● שברולט בליזר 1982 במצב מצוין שמורה +אוטומטי 03-477695 (17278)

● אמנון 1979 מסיר חשמלית מיקמלי 03-383022 (16640) 03-655383

● ביואיק ריגל 8 1983 3 בילינדרים בתנאים הכי טובים 03-378592 (16541)

● פיירבירד 1979 3 בילינדר יד ראשונה מעולה +מוגן דגם בחסד 03-781898 (15811)

● בהזדמנות מהמפואר 2500 יבוא אישי סוף 1982 +כל התוספות המפורטות מכונה מרשים ומשוה ולהיסוס 21,000 דולר 858629 (15720)

● מפארמנו ביאיק מקרילדק 1980 לימיטד של אוטומט (אפשרות להחלפה) 03-869224 (15660)

מנוים חדשים לשברולט, אולדסמוביל, מוטיאק, ביואיק, 03-3332534, 03-332519 (15433)

● קפרס קלאסיק 1979 8 בילינדר +כל התוספות האפשריות 03-9667814 (15161)

● אולדסמוביל אדמנה 1980 +תוספות נדירות אפשרות 08-246660 (15112)

● אצטן מוסר אדיריים 1976, במצב חדש! כל התוספות 03-4981874 (14975)

● פליטווד קומה 1980 +מוגן +כח 03-7511516 03-346343 (14962)

● מרצדס קלאסיק V'ב 1977 מרהיבה (מחדרון) 03-991467 (14946)

● אלקטרה 79 מחלפות בעבודה 9325871 9302641 בבית (14919)

● דודג' ראם 1974 +אולדסמוביל 052-557835 1980 2500 אוטנה (14846) 03-490683

● דודג' ראם אחרי אוברהול 1973 דגם כח מוגן אוטומטי בתיבות 03-585086 (14616)

● ביואיק ריגל 2 1985 2 דלתות +כל התוספות 03-726788 (14058)

● בהזדמנות אולדסמוביל קלאב נד' 03-442855 +כל התוספות (14072) 03-5520495

● אולדסמוביל אדמנה 1980 יד ראשונה מנוע 03-862006 (13977)

● מרסדס טנק 1979 אוטומטי מזגן 03-5611352 03-280459 (13968)

● אולדסמוביל אדמנה 1980 +תוספות נדירות אפשרות 03-5411752 03-280459 (13772)

● בהזדמנות מהמפואר (2500) יבוא אישי סוף 1982 +כל התוספות המפורטות מכונה מרשים ומשוה ולהיסוס 21,000 דולר 858629 (15720)

● מפארמנו ביאיק מקרילדק 1980 לימיטד של אוטומט (אפשרות להחלפה) 03-869224 (15660)

מנוים חדשים לשברולט, אולדסמוביל, מוטיאק, ביואיק, 03-3332534, 03-332519 (15433)

● קפרס קלאסיק 1979 8 בילינדר +כל התוספות האפשריות 03-9667814 (15161)

● אולדסמוביל אדמנה 1980 +תוספות נדירות אפשרות 08-246660 (15112)

● אצטן מוסר אדיריים 1976, במצב חדש! כל התוספות 03-4981874 (14975)

● פליטווד קומה 1980 +מוגן +כח 03-7511516 03-346343 (14962)

● מרצדס קלאסיק V'ב 1977 מרהיבה (מחדרון) 03-991467 (14946)

● אלקטרה 79 מחלפות בעבודה 9325871 9302641 בבית (14919)

● דודג' ראם 1974 +אולדסמוביל 052-557835 1980 2500 אוטנה (14846) 03-490683

● דודג' ראם אחרי אוברהול 1973 דגם כח מוגן אוטומטי בתיבות 03-585086 (14616)

● ביואיק ריגל 2 1985 2 דלתות +כל התוספות 03-726788 (14058)

● בהזדמנות אולדסמוביל קלאב נד' 03-442855 +כל התוספות (14072) 03-5520495

● אולדסמוביל אדמנה 1980 יד ראשונה מנוע 03-862006 (13977)

● מרסדס טנק 1979 אוטומטי מזגן 03-5611352 03-280459 (13968)

● אולדסמוביל אדמנה 1980 +תוספות נדירות אפשרות 03-5411752 03-280459 (13772)

● בהזדמנות מהמפואר (2500) יבוא אישי סוף 1982 +כל התוספות המפורטות מכונה מרשים ומשוה ולהיסוס 21,000 דולר 858629 (15720)

● מפארמנו ביאיק מקרילדק 1980 לימיטד של אוטומט (אפשרות להחלפה) 03-869224 (15660)

מנוים חדשים לשברולט, אולדסמוביל, מוטיאק, ביואיק, 03-3332534, 03-332519 (15433)

● קפרס קלאסיק 1979 8 בילינדר +כל התוספות האפשריות 03-9667814 (15161)

● אולדסמוביל אדמנה 1980 +תוספות נדירות אפשרות 08-246660 (15112)

● אצטן מוסר אדיריים 1976, במצב חדש! כל התוספות 03-4981874 (14975)

● פליטווד קומה 1980 +מוגן +כח 03-7511516 03-346343 (14962)

● מרס

הלוח הכללי | ידיעות אחרונות | הלוח הנפוץ ביותר | דבר ראשון בבוקר

הכרויות

שוק המלאכות

שרותי הובלות

שיפוצים

אסטרולוגיה

ציפוי אמבטיות

קיט ונופש

אותיות דיקות

שונות

בת זוג

בן זוג

חלוצות

הלוואות

חקלאות

מועדונים וכסבות

סנרים

בקוש רכב

בתי"ס לנהיגה

חלפי רכב משומשים

מצרים לחברה

רוצים לקנות

מקדרים

וידיאו טייב

מערכות קול

מכונות כתיבה

חיות בית

כלי נגינה

ביטוח

רנו

אופנועים וקטנועים

פיזון

טרקטורים

טלוויזיות

סירות

מזגני אוויר

מכונות תפירה

מכונות כביסה

מלאכות ושירות

ריפוי והדרכה

לעבודה מנהלית – סכנית מעניינת
במרכז תל־אביב
דרושים
עובדים
בעלי השכלה ויכולת
ולאחר שירות צבאי
מאיור גש זן – לדרושים יומי – יומי.
לטלפון: 03-332392, 03-332990

רשת הדואר
דרושים:
עורכי דין ומתמחים
בעלי נסיון קודם בתחום דיני העבודה,
מקרקעין וחוזים.
נא לפנות בצירוף קורות חיים והמלצות
לת.ד. 1283 ירושלים, 91012
העבודה בירושלים.
שדרות מובטחות.

לקונצרן בללי
דרוש
מנתח מערכות בכיר
חדישות התפקיד:
– מעל 8 שנות נסיון בנתוח מערכות
– נסיון בפתוח תוכנה בתחום הפיננסי הנהלת חשבונות
– נסיון בניהול צוות עובדים
– יוקר מבצעי
– השכלה אקדמאית בתחום – כלכלה/חשבונאות/סטטיסטיקה
מתעניינים דרושים עכשיו מתאימים לתפקיד זה, יפנו בכתב
יד, בצירוף קורות חיים, לת.ד. 50427, תל־אביב 61500.

קיבוץ כפר סאלד מחפש
אחות מוסמכת
להתקשר: במשך היום בין השעות
06-947510 06-947512 7.00 – 14.00,
בשעות אחה"צ ובשבת 06-947712.

ברקן בע"מ
אנו מחפשים
את הטוב ביותר (10)
אנו מציעים את הטוב ביותר!!!
אם את/ה
★ גיל 24 ומעלה.
★ השכלה תיכונית ומעלה.
★ בעל/ת יוזמה ושאיפה לקידום עצמאי.
כושר ביטוי ויחסי אנוש מעולים.
★ בעל/ת רכב (רצוי).
אנו מציעים
★ הכשרה וליווי מעולים – ע"י אנשי מקצוע מהמעולים בענף הביטוח.
★ קידום מהיר במסלול אישי מותאם.
★ הכנסה בטוחה.
★ גיבוי לאורך כל הדרך.
להצלחה בטוחה בביטוח !!!
טלפונים: 03-7520166, 03-7518060
שלוחה – 30, 31.

... אנחנו ממריאים!
הצטרף להצלחה, פרסם ב-
רק "כולנו" מאפשר לך לפנות ישירות ל-140,000 ילדים בכל שבוע!
אגוד המפרסמים בישראל
ADVERTISERS ASSOCIATION OF ISRAEL
דחות ביקורת תפוצה לשנת 1987.
ביקורת תפוצה של "כולנו" לתקופת ינואר — דצמבר 1987.

החודש	מספר הבתים שהגיעו בפועל לחודש	מספר הבתים שהודפסו	מספר הבתים שהוכנסו	מספר הבתים הכולל שהגיע לאחר ניכוי החזרות	אחוז החזרות	מספר הבתים שהוחזרו	מספר הבתים הכולל שהגיע לאחר ניכוי החזרות	תפוצה ממוצעת להפקה אחת
1.87	4	103,080	103,020	8,850	8.6	94,170	23,543	
2.87	4	96,000	95,982	9,298	9.7	86,684	21,671	
3.87	5	124,500	124,480	11,725	9.4	112,755	22,551	
4.87	4	104,000	103,975	12,438	12.0	91,537	22,884	
5.87	4	106,000	105,990	12,300	11.6	93,690	23,423	
6.87	5	141,000	140,980	15,275	10.8	125,705	25,141	
7.87	4	116,000	115,985	13,618	11.7	102,367	25,592	
8.87	4	116,000	115,940	16,045	13.8	99,895	24,974	
9.87	5	147,000	146,892	13,681	10.0	123,211	24,642	
10.87	4	124,000	123,984	13,470	10.9	110,514	27,629	
11.87	4	140,000	139,981	12,532	9.0	127,449	31,862	
12.87	5	216,000	215,978	14,525	6.7	201,453	40,291	

לפי הסקר האחרון של איגוד המפרסמים, תפוצתו של "כולנו" המריאה ב-71% במשך שנה אחת. את ההמראה הזאת אי אפשר להפסיק. את ההמראה הזאת כדאי לך לנצל.
תפוצתו של "כולנו" עולה באופן רצוף וקבוע מיום הווסדו: בשלש השנים האחרונות עלתה התפוצה ביותר מ- 400% .
עליה מרשימה שכזו בתפוצה הינה תופעה יוצאת דופן בעולם התקשורת. היא מוכיחה את אשר ידענו מהיום הראשון:
"כולנו" הוא עיתון משובח שהילדים אוהבים!
"כולנו" נקרא בכל שבוע ע"י כ-140,000 ילדים בני 3-12 (כל גליון נקרא ע"י 3-4 ילדים)
140,000 ילדים שקובעים איזה מעדן חלב אמא קונה, איזה קטשופ ואיזה משקה קל יימצאו במקרר, איזה ג'ינס הם ילבשו ואילו נעלים הם ינעלו.
140,000 ילדים הם כוח צרכני אדיר שלא תורצה להתעלם ממנו.
פרסם ב"כולנו" ותוכל להשפיע על 140,000 ילדים בכל שבוע.
ההצלחה היא של כולנו

מכל מן המקור

هكذا من الأصل

אנטנה / יאיר גרבוז

הצדיק הכפרי והכינור

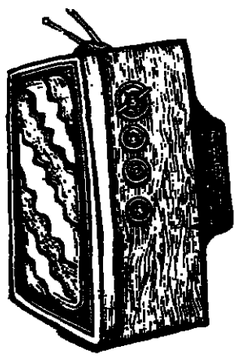

ביום שישי ב„מוסף המוספים" נפרד אריק שרון מאמו שהלכה לעולמה. למראייניו רן מרגלית ועדה בדנתום הוא סיפר איזה תמונות קיבל מאמו וגם מאביו שנפטר לפני שנים רבות. אכן, שרון אדם ממושמע מנעוריו, את מה שקיבל הוא שמר וטיפח ופיתח ואת מה שלא קיבל לא לקח ובגלל זה אין לו אף תמונה שלא עברה אליו בירושה. ממילא לא היתה אינטימיות בפרידה בין הבן לבין אמו אלא מין טקס של העברת שרביט במירוץ הגאווה הלאומית, מסר של חילופי משמרות של זקיפות קומה ועקשנות. על אהבה וגעגועים ורכות ופינוק ושאר זוטות פרטיות המרכיבות יחסי הורים וצאצאיהם לא דובר; מה שנלמד בכוח יחזק בכוח וכבל הנראה הגבורה והאומץ הם הנעלים שבתכונות האדם.

הבן ביסס וחיזק את יחודו אמו, בהספידו אותה העביר לה בחזרה את התכונות המשפחתיות שפיתח בעצמו. הוא הגדיר את עמדותיה מחדש במושגים אקטואליים של פוליטיקאי מקומי שמוצא מוסר השכל גם בפרידה מן ההורים.

על אמו הוא אומר שהיתה אשה אמיצת־לב, עבדה קשה כל ימי חייה, ראתה בעבודה לא רק צורך קיומי אלא גם ערך, חיה בצניעות, והעיקר היתה לה השקפה ברורה ולחלוטין לגבי זכותם של היהודים על ארץ ישראל. אדם כמוני שקיבל מאמו פחדים ודאגות וגם הומור ובעיקר אהבה רבה, רוצה לשאול את השר שגתייהם אידאולוגית: האם כאשר דיברה אמך על ארץ ישראל אורו עיניה? ומה היה צבע עיניה? והאם אתה זוכר את ריח תבשיליה? ועוד שאלות לא מדיניות שכאלה שיהפכו את האם למקרה פרטי ולא לנציגה של סוג אנשים למרות הגדרתו של בנה אריק שרון: „על אנשים מסוגה לא נבכים". מי שכן נוכה שיק לן אחר ואמו שייכת לסוג אחר.

היתה כי נכונות להשתתף בצערו ולשכוח לרגע את הדיכות הפוליטית העמוקה, אבל הוא בשלה אהבת הארץ, קשר לאדמה, גאווה יהודית, התמדה, אלה הם הדברים שקיבלתי בבית. אפילו מדינת ישראל המשלמת הגדולה מתקשה להסתדר עם כליכך הרבה אהבת ישראל, לא כל שכן ילד קטן שקיבל בבית הוריו מנת־יתר של גאווה יהודית הטריטוריה שלו, זו לא רק זכותו אלא גם חובתו. כמו כן, אין להסגיר יהודים לידי זרים וכמובן זכותנו הבלתי מעורערת על כל שטחי ארץ ישראל. לך תסביר לו עד כמה מעורערים אנו מהזכויות הבלתי מעורערות שלנו.

לא צריך להיות פסיכולוג מומחה בשביל להבין שמי שלא שיחק במשחקי ילדים בזמן הנכון יתחיל לשחק ב„מונופול" בגיל מאוחר; יקנה שטחים וזיז וחיילים ולא יקבל שום דבר כמובן מאליו ואם יתקל במבשולים ידע להסיתם מדרכו ועל כל ארבעה בתים שיאספם יבנה בית מלון ובכל פעם שיעבור ב„דרך צלחה" לעשות סדר ודש יזרקו עליו אורו. אפילו פרידתו של שרון מאמו היתה חסרת רגישות ונעשתה מתוך עמדה עקומה שלו: המדינה זה אני כי לפני שהמדינה היתה אני היא היתה אמא שלי. לפעמים אני מתפלל בלבי שאנשי שרון לא ייתקלו יותר בקשיים, שאמו תנוח בשלום על משכבה שמספיקה לו עד עצם היום הזה ומתמלאת מודש כמו פך השמן. בדרך־כלל כאשר אדם מספר על הוריו החלומים ומתאר את הקשיים המרובים ואת המכשולים שעמדו בדרכם, סיפורו מעורר אהדה. משום מה כאשר אריק שרון מדבר על מאבק בקשיים והזמרת מכשולים זה נשמע כמו אזהרה חמורה ואחרונה לקשיים ולמכשולים. בפני אריק אל תשים מכשול ואם כן תשים אלוהים ירחם על המכשול.

בשיחה עולים ביטויים ומשפטים שנשמעים קרובים ומוכרים להחריד. על הדריך הוא אומר שהם לא היו חריגים אלא יוצאי הומן, הם לא היו אנשים קשים רק שהמאבקים היו קשים. הם לא היו אנשים לא דמוקרטיים אלא לא קיבלו שום דבר כמובן מאליו דברים שלא נראו להם הם פשוט לא קיבלו, נאבקו על עמדתם. והעיקר: תמיד חזרו ואמרו שאדם חייב להגן על רכושו ועל

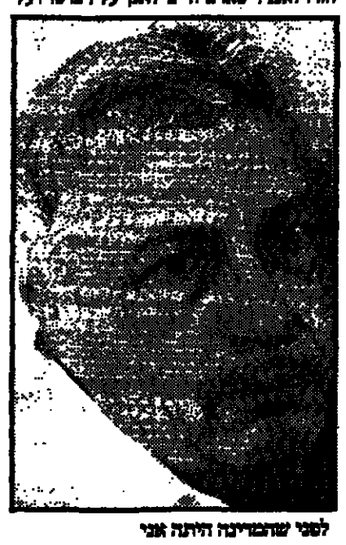

לפני שהמדינה היתה אני

הטריטוריה שלו. זו לא רק זכותו אלא גם חובתו. כמו כן, אין להסגיר יהודים לידי זרים וכמובן זכותנו הבלתי מעורערת על כל שטחי ארץ ישראל. לך תסביר לו עד כמה מעורערים אנו מהזכויות הבלתי מעורערות שלנו.

לא צריך להיות פסיכולוג מומחה בשביל להבין שמי שלא שיחק במשחקי ילדים בזמן הנכון יתחיל לשחק ב„מונופול" בגיל מאוחר; יקנה שטחים וזיז וחיילים ולא יקבל שום דבר כמובן מאליו ואם יתקל במבשולים ידע להסיתם מדרכו ועל כל ארבעה בתים שיאספם יבנה בית מלון ובכל פעם שיעבור ב„דרך צלחה" לעשות סדר ודש יזרקו עליו אורו. אפילו פרידתו של שרון מאמו היתה חסרת רגישות ונעשתה מתוך עמדה עקומה שלו: המדינה זה אני כי לפני שהמדינה היתה אני היא היתה אמא שלי. לפעמים אני מתפלל בלבי שאנשי שרון לא ייתקלו יותר בקשיים, שאמו תנוח בשלום על משכבה ושכבה ישוב לגן בכינור ויפסיק לשחק באש הגאווה הלאומית ושכמו כל ילד מתבגר יפסיק לריב ויצא קצת לשחק עם השכנים. למה צחק השר למראה הכינור שהושיט לו רן מרגליתז אולי בשל המבוכה ואולי בגלל שהוא שמח להיזכר שהוא גדול בעוד הכינור נשאר קטן.

„שכנים ושכנים ואינם שכנים", אומר הערבי

המלוויה מנסה אף היא לתרום את חלקה לחינוך לדמוקרטיה. זה לא קל להתחרות במשרד החינוך ובאיגרת הדמוקרטית שפורסמה על־ידי האגף לחינוך ממלכתי דתי; שם נאמר בין השאר, על אנשי השמאל הישראלי: „לאנשים כאלה חסרה ההכרה בצדקתנו המוחלטת. הם לוקים בשנאה עצמית והזדהות עם אוייב עמנו". ועוד נאמרו בה דברים „דמוקרטיים" על מצוות כיבוש הארץ. מידי זרים. הסדרה החינוכית „שכנים" מציגה לעצמה מטרה לקרב בין יהודים וערבים בבחינת וגר זאב עם כבש, בתנאי שהכבש יסתובב חופשי בדירת הערבי עד שיישחט על מפתן הדירה החדשה בהתאם למנהגם הפרימיטיבי.

מעצם הדיבה הנרכשת שבסדרות מסוג זה, הקונפליקטים נפתרים די בנקל ויחסי שכנות רעועים הופכים תוך פרק זמן קצר לידידות גדולה. אפשר להבין שמדובר באידיליה שמשתתפיה טרם יודעים עליה ודק שבדע או שבועים מפרידים בין הקרנת פרקי העריינות לבין הקידבה הגדולה ומוסר ההשכל. אי לנו שאחרי כליכך הרבה שנות כיבוש ושלטון על עם זר אנו צריכים לפתוח בתוכנית שנועדה להסביר שלערבים אין קרניים ושסולנו בני אדם. מצד שני בתנים הקיימים גם החינוך המאוחר השקוף והאלמנטרי הזה עשוי אולי להעיל במשהו.

התוכנית הראשונה הזמה לגמרי לא רעה והיא בוודאי שימחה את אלה שמייחלים לסדרה משפחתית הומוריסטית קלילה ונעימה מתוצרת הארץ שתעביר את הארצ'י באנקרים שלנו ותאחד את המשפחה סביב מסך הטלוויזיה. למרות שמטרה זו איננה בראש מעייני מצאתי את עצמי מחייך לא פעם ואפילו צוחק. הנסיון לתנך נגד ראייה סטריאוטיפית נעשה בעזרת דמויות סטריאוטיפיות וסיטואציות שבלוניות ופורס על מיתרים נוגעניים במגמה דומה לעקרון הניסון על־ידי הדבקה במחלה באורה קלה. מעשה כזה עלול לפעול כמו בומראנג. בכל זאת סדרה שראוי לתת לה הזדמנות. ניכר שיוצריה התלהבו מהמשימה הן מהבחינה המקצועית והן מהמטרה החינוכית. הבימוי איננו אחיד וכזה גם המשחק. לעתים בולט מדי המאמץ להצחיק והחשתרלות לובשת אופי ולגרי שמזיק גם להנאה וגם לתוכן. התפאורה בלתי נסבלת ובקטעים רבים מעוררת ממש גיחוך. לא תמיד גילו יוצרי התכנית רגישות מספקת וגם הם כמו בולנו עדיין מתחנכים ולא מחנכים. כאשר שרים שיר בערבית ראוי לתרגם גם את מילות השיר, הרי מדובר פה בקידוב לבבות ותרבויות ולא בהצגת המוסיקה הערבית כפולקלור זר וחסר־חשיבות שאין צורך לקלסו ולהביגו. תוכנית ממין זה צריך היה להקרן מיד אחרי מלחמת ששת הימים לפני שהחלה ההידרדרות הגדולה. היום כבר אין סיבה לחייך ואפילו אין זמן להתחנך. במדינה שיש בה אנשים כמו כהנא ותומכיו, המלה שכנים נשמעת כמו המצאה.

ביום ב' במסגרת התכנית לנוער הוקרנה תכנית ראשונה בסדרה שעניינה הישיר חינוך לדמוקרטיה. הפרק הראשון היה עשוי היטב ואני משוכנע שראוי וחשוב לצפות בסדרה כולה. הצרה הגדולה היא שבזמן שמתרבות התוכניות לחינוך לדמוקרטיה, הדמוקרטיה עצמה הולכת ונחלשת. ככל הנראה נזכה בעתיד הקרוב לסדרות חינוכיות על חשיבות משטר החוק, על מניעת גזענות, על מערכת הבריאות, על כלכלה בריאה, על מערכת בחירות הוגנת, על מניעת תאונות דרכים, ועל הצורך לעצור את הידידה מהארץ. תוכניות מהסוג הזה נראות כמו תרגום מאוחר שמנסה להשיג את הסרט הרץ.

עשה לך פרקליט

העובדה הפשוטה והזועקת לשמים היא שברגע זה עצורים במתנות הכליאה שבשטחים הכבושים 1900 אסירים מינהליים כל המוסיף לעובדה הזו גורע מלבד אם הוא פרקליט שכידוע יכול להסביר כל דבר. תת־אלוף סטרשנוב, הפרקליט הצבאי הראשי הופיע ב„השבוע יומן אירועים" וניסה להסביר שמעצר מינהלי הוא צעד שלא ממהרים ולא ששים לנקוט אותו ושהוא מבוסס על החוק ועל האמנות הבין־לאומיות. הוא הסביר את הקשיים הרבים שבהקמת בתי כלא חדשים מלא־כלום ותוך זמן קצר. הסבר מרגש מאד וממש הומה ומגדל במחזרת שנות ה־80.

גם הפרקליט הצבאי הראשי מורה שהיו חריגים כמו שלושת האסירים שאפילו צו מעצר מינהלי לא קיבלו ושמשפחותיהם לא ידעו איפה הם וגם צה"ל לא ידע איפה הם. ממילא איש לא ידע מה חטאו השלושה שלא ידוע איפה הם, לדעתו אלה תקלות מצערות שקיימות בכל מערכת משפטית. באחרונה הוכבסה מערכת ממחשבת כוללת וכללית שממנה ניתן יהיה לאתר את האסירים ולפקח היטב על כל התהליך. מעניין אם מתיסן ידע גם להסביר את סיבות המעצרים ואת טיב הטיפול בעצורים. בנסיבות הקיימות קובע הפרקליט שזכויות הפרט אינן נפגעות ונעשים מאמצים גדולים למנע חריגים ותקלות. לאחר שהפרקליט הצבאי הראשי מילא בנאמנות את תפקידו הצבאי והמשפטי, אני, שאין עלי חובות לתרץ ולנמק הסברים, מבקש רק להזכיר לבית המשפט את העובדה המחפירה שמדינת ישראל כלאה 1900 אסירים מינהליים ועוד האלה נטויה.

חטף פתח / ורדה צימרמן

פסטיבל כושר

העליה שוב ושוב לירושלים, הריצה מאולם אחד למשנהו משאירה אותך קצר נשימה והרגשת רוויה ממויימת משתלטת. פסטיבל ישראל במחציתו. בדרך כלל חביב אך לא מלהיב. סיכום ביניים

כשמחציתו של פסטיבל ישראל כבר מאחורי הגב, מתחילה התשישות לתפוס את מקומה של ההתלהבות הראשונית. ההתלהבות לקראת הולכת ומתפוגגת כמו בלון מנופח שאינו קשור היטב ואויר נפלט והולך ממנו לאט לאט. תשישות פיזית מצד אחד. העליה הכמעט יומית מתל־אביב לירושלים אינה עוד הנאה, כי אם כמעט מיטרד. הריצה מאולם אחד למשנהו מהפעת תיאטרון להופעת מחול או למופע רחוב משאירה אותך קצר נשימה והרגשת רוויה ממויימת משתלטת.

ועדיין אפשר לבנות את המופעים נחמדים ותביבים. ואי אפשר לבנות אותם מלהיבים או מרגשים. ועדיין, גם בשבוע השני, נשארה הופעתה של להקת המחול בוראר במקום הראשון בדירוג שלי ואליה מצטרף „תיאטרון השמש", שהחל את הופעותיו בסופו של השבוע הראשון. למרות שעות ההופעה הארוכות, למרות המלל הרב ולמרות נטישתם של צופים רבים במהלך ההופעה. זו עדיין אחת ההופעות הבודדות, כאמור, שניתן להצביר לגן את שם התואר מרגשות. לפחות לגבי וכלי להתיימר בביקורת תיאטרון.

בשבוע השני היה תיאטרון גרמני שהציג באנגלית מחזה־רחק „קו ג'". תיאטרון בבלי שהציג וואריאציה מודרנית ל„תעלולי סקאפו" למוליר, והיתה הקראת סיפור באידיש והיה גם מופע מיוחד על גבעות הול שליד אשדוד.

מופע זה, „ריזה", מביא אותנו להגדרה חדשה של הפסטיבל מפי אחד העוסקים בו. „פסטיבל כושר" הוא כינה אותו וברצינות. כדי להגיע לדיונה הגדולה היה צורך, ראשית, להקיף את אשדוד כולה ומיד אחרי השלט „צאתכם לשלום" לפנות לכיוון החולות והים. ראש העדייה ביקש לנצל את החזדמנות ולהציג בפני האורחים־הצופים את עידו... החנייה היא במרחק עשר דקות הליכה ממקום המופע. אפשר לנסוע באוטובוס מיוחד שהועמד לרשות הצופים או לצעוד. מי שבחר בצעידה מוכתים לו הרגשת החופש שבמרחב והאוויר הנקי. כשר גופני? לא חשבנו על כך, אבל בדיעבד מסתבר שזו עיסקת חבילה. צעידה בחולות עד לספסלי העץ שהוקמו במיוחד וצעידה חזרה ובין לבין מופע בחול נקי, כששום מבנה אינו מפריע לפגישה שבין הגבעה לשמים. מופע בטבע הוא שינוי מרענן. יום קודם לכן צערנו כשעה מתחת לאדמה, במחילות חפירות הכותל המערבי. צעידה באוויר טוהר כשאבני ענק סוגרות עלינו מלמעלה ומשני הצדדים. גם זה בושר. ועוד מבטיחים צערות נוספות בשבועיים שנותרו.

מן הפסטיבל נמסר, כי השבוע השני הוא העמוס ביותר. הופעות מגוונות של קבוצות רבות בתחומים שונים. שבוע זה גם הביא לביטוי מחשי את פרישת זרועותיו של הפסטיבל אל מחוץ לירושלים. אל יפו ואל תל־אביב, אל חיפה ואל אשדוד.

סוף המחצית מסמן גם את קו הסיום של „האינריאדה", המתיאום פסיון ובחאר וכן את רעיסת (נכון לרגע הכתיבה) התבוללותה של הפוליטיקה באירועי התרבות. ולמרות הנאמר לעיל על תשישות מסויימת עדיין נותרה הציפיה לאופה של „בגבפורט, למוקסן גינגו ארזאדים, לסיטיה קלאדי, מירה זמאי וחקול הבולגרי ולמופעים שייזכרו לטוב גם כאשר הפסטיבל הבא יבא לדרך.

400 שנה אחרי / דליה שרון

לגיטימציה לאנטישמיות 1988

נאום השומם המונה אל שיילוק ומבקש רחמים על המלווה הנוצרי מזכיר את מאמרי המערכת של רוב עתוני בריטניה למחרת גזר הדין של דמיאניוק. „רויאל שקספיר קומפני" בלונדון חוזר אל „הסוחר מוונציה" – ורוב הקהל יהודי

נקמת דם ללא רחמים של יהודי מושפל ומבוזה היא הנושא של שני מחזות, שמעלה עתה בתיאטרון „בריקן" „רויאל שקספיר קומפני" לאחר שהוצגו בסטרטפורד. היום לא יעלה שום מוסד יהודי ברעתו למחות נגד העלאת מחזות אנטישמיים שנכתבו לפני 400 שנה, ואשר נחשבים מכבר לנכסי צאן ברזל של התיאטרון. הקהל (בחלקו הגדול יהודי), שבא לחזות ב„היהודי ממלטה" מאת כריסטופר מרלו, פארסה שהוגדרה כשאגריה, הקומדיה, אליבא דשקספיר, „הסוחר מוונציה", שנכתבה שנים ספורות אחרי כן – נמצא תחת הרושם שלפניו הצגה מאוזנת על הקונפליקט בין הנוצרים והיהודים. אך למעשה אל תוך האיזון הזה משתרבבות נימות אנטישמיות מוהקות.

„היהודי ממלטה" (או בשמו המקורי „הטרגדיה של היהודי העשיר ממלטה") פותח בהצגת באראבאס, סוחר יהודי עשיר מאד וממולח, בבית המסחר שלו, כאשר עדימות של זהב מונחות לפניו. כאשר באה משלחת של יהודים לספר לו, כי כל היהודים נקראו אל המושל הנוצרי של האי אין הוא מודאג. אצל המושל מתברר, כי פרנסי העיר חבים מסים רבים לתורכים, והחליטו לממן את החוב הזה על־ידי הפקעת מחצית רכושם של כל יהודי מלטה. באראבאס מסרב לתת את מחצית עמל חייו יעל כן גוזרים המושלים, כי כל רכושו יוחרם וביתו ייהפך למנזר. הוא משכנע את בתו, אביגיל, להעמיד פנים שהיא רוצה ליהפך לנזירה כדי שתוכל להכנס אל הבית ולהוציא ממחבוא אצרות אותם הטמין באראבאס לפני הגזירה.

קצין ימיה ספרדי מגיע לאי עם „מטען" של אסירים תורכים, משכנע את המושל האי לפתוח במלחמה נגד התורכים ומציע עזרתו בתנאי שהמושל יושה לו למסור את האסירים כעבדים בשוק. באראבאס קונה עבד איתמר (מוסלמי – „שניהו נימולים, שניהו שונאי נוצרים") שיעזור לו מתכניות נקמתו.

בתוך כך בנו של המושל וחברו מאוהבים באביגיל. באראבאס מנסיה לשניהם את יד בתו, אך בעזרת עבדו הוא משסה אותם זה בזה כך שיצאו לדו־קרב בו הם הורגים אחד את השני. אביגיל, שאוהבה אותו מתם, נשברת וביאושה אכן הופכת לנזירה. באראבאס נוקם בהרעלת כל אנשי המנזר. שני נזירים, אשר גילו, כי ידו היתה בהרעלה, ונבה ומרסורה, מפתים את העבד כדי לסתום את אזנו באראבאס. הם מוציאים מפי העבד פרטים על כל מעשי הנקמה של באראבאס. כאשר נודע לו הדבר הוא מתחפש לטרוכרה, נגן בנג'ו שבא לבדרם ומרעיל את שלושתם, אך הם מספיקים לדווח למושל. באראבאס נאסר, נמלט וכודת בדית עם התורכים ההפכים אותו למושל האי. עתה מציע באראבאס לנוצרים את עזרתו בחיסול התורכים. התורכים אמנם נהרגים על המבנה המיוחד שבנה באראבאס אך המושל בוגד בבאראבאס, מצווה לתתוך את החבל ובאראבאס נשרף בבוד שכרה לתורכים. המושל לא נענה לתחנוני היהודי, אשר במתנו משלים את נקמתו, מגלה למושל, כי הוא אחראי למות בנו, ומקלל את הכלבים הנוצרים והתורכים הכפרים.

לאורך המחזה כולו אין „טובים": הנוצרים מנוולים, הנזירים רודפי בצע ותענוגות, התורכים סחטנים ופושקים. אין שמירת אמונים – זוי עולם חסר כל ערכים מוסריים. התכניה המאלפת למחזה נכתבה על ידי סימון טרסלר, ומקדימה רקע היסטורי למחזה ולאספקטים שונים שלו, כגון יחסי נוצרים ויהודים בימי מרלו. מבודים כי המחזה נכתב בשנת 1589. הוא הוצג תכופות וחכה לשיא פופולריותו בשנת 1594, בעקבות משפטו והוצאתו להורג של ד"ר רודריגו לופז, רופאה היהודי של המלכה אליזבת, שהואשם במזימה להרעיל אותה. בשנת 1633 הופיעה ההוצאה הראשונה של המחזה.

במאות השמונה עשרה והתשע עשרה הוצג המחזה פחות. ב־1818 הוא הועלה בתיאטרון „רחוב ליין" בלונדון ואחר נלקח לאמריקה, שם הועלה בפעם הראשונה. במאה הנוכחית הועלה ב־1923 בלונדון. ה„רויאל שקספיר סוסייטי" העלה את המחזה ב־1964, במלאות 400 שנה להולדת כריסטופר מרלו. בימי מרלו היו יהודים מעטים מאד בלונדון, אחרי שב־1290 הם גורשו מבריטניה ונושלו מכל רכושם, ואולי משום היותם מעטים ושונים היו היהודים נושא לשנאה על רקע גזעי. לפני כן היו היהודים בחסות ה„כתר" ללא הגנת החוק, לא יכלו להורש את רכושם לצאצאיהם, וכמו באראבאס ויהודי מלטה במחזה נדרשו לעתים קרובות לממן את „ארצם". היו אמנם יהודים, כמו אהרן מלינקולן אשר זכו לעושר ולמעמד חברתי בקהיליה הבריטאית, אך רוב היהודים נאלצו, מוטרד ברידה, להיות מלווים בריבית והפכו למטרה נוחה לרדיפות, כמו הטבח של יהודי יורק ב־1190, שבוצע בשם עקיבות דתיים של אימוי להלות בריבית ושהוביל לכך שנוצרים שמטו את חובם ליהודים. הסיפורים שיהודים משתמשים בדם נוצרים בפסח, סיפורי הרעלת הבארות כדרך להפיץ את המגפה השחורה, היו מקובלים מאז המאה ה־14. מניחים כי אחד המקורות למחזה „היהודי ממלטה" הוא ספרות ימי הביניים בקשר ל„רוצחים לשם פולחן" כמו יו מלינקולן.

הבימוי של בארי קיל מעמיד את באראבאס כמי שלא נותרה לו ברירה אלא לנקום, כאדם נחמד בעל חוש הומור קצת סרקסטי, בעל רעיונות מתוחכמים להרע. ההצגה מציגה אותו כסימפטי כביכול – אך מסוכן – „הטיפוס הרע" שאין מנוס מלדונו לתליה. הקטע האנטישמי ביותר היה המונולוג של באראבאס, אחרי שבתו זורקת לו את כספו שהוטמן בביתו, ובאראבאס אומר „הו, זהב, אוצר", אושרי, חיזוק לנפשי, ומזון לאויבי". הוא מתעסק בצעיף גורל עליו מצוירת מפת העולם (רמז לטלית ולוקני ציון אשר התכונו לכבוש את העולם) בשעה שהוא נושא נאום מתנשא: „למרות כל אוכלי החזיר הנוצרים (עם לא־נבחר, לא נימול לעולם, מנולים עלובים שאף פעם לא התייחסנו אליהם עד שטיטוס ואספסיאנוס כבשו אותנו), אני עתה שוב עשיר, בתי עמי ולא במנזר... אוכל לקנות בית גדול כמו בית המושל, וכן יהיה בידי המושל ובנו... אינני בן שבט לוי ואינני שוכח בבקל פגיעה בי. אני למדתי בפלורנץ להתעלם כאשר קוראים לי כלב, להתכופף בפני כל גזיר יזע, בתקווה לראות אותם מתים בדעב או לירוק לתוך כליהם."

המשחק של גלן ארמסטרונג בתפקיד באראבאס הוא מצוין ודב־גוני. באראבאס נראה כיהודי מזרח אירופי, עם זקן ופאות, קפוטה ומגבעת שחורה. התפאורה מקולה בפשטותה: על רקע מפה מלוכלכת של המזרח התיכון מיוצג האי על ידי הגבהת הבמה המוקפת בחול. ארגז־עץ המסודרים בדרכים שונות מהווים את ביתו של באראבאס, המנזר, בית הבושת, השוק, ומצודת מלטה.

עם זקן ופאות. גלן ארמסטרונג, מדתי יהודי

„הסוחר מוונציה" – קומדיה שקספירית פופולרית, נכתבה כנראה בשנת 1598, אחרי ההוצאה להורג של רודריגו לופז. בניגוד ל„יהודי ממלטה", הסיפור על שיילוק היהודי וליטרת הבשר אינו עיקר המחזה. הוונציאנים גיבורי המחזה אוהבים, מתחפשים, רוקדים ושומעים מוסיקה. מעמד הסוחרים העשירים, שאינם יהודים, המביאים סחורתם מעבר לימים, הוא מכובד ונערץ, ומייצג תרבות ששקספיר מאמין שקולו מעדיף. כאשר הסוחר נקלע לצרה הוא נאלץ לבקש את עזרת המלווה בריבית קצוצה היהודי, דמות בזויה ושנואה בימיו של שקספיר שזוהתה תמיד עם היהודי. למרות שסחוותיו של שקספיר נחשבים „בצחיים", ברור שהוא חשב על קהל הצופים של זמנו ופרט על נימים פופולריים באותה תקופה.

המחזה פותח בהצגת אנטוניו, הסוחר מוונציה, המואנג. חבריו מבודים, שהסיבה היא אניות הסחורה שלו הנמצאות בלב ים וטרם הגיעו. היות שהתנו של אנטוניו על פני הים, הוא מבקש ללוות כסף משיילוק, יהודי עשיר, שבהזדמנויות קודמות אנטוניו השפיל והעליב משום שהוא יהודי. שיילוק מתנה את מתן ההלוואה בהחזר ליטרה מבשרו של אנטוניו אם הכסף לא יוחזר במועד. בסגיו מצליח לעמוד בתחרות עם יריביו ומשיג את ידה של אשה בשם פורשיה, וחברו זוכה במשרתה שלה. בתו של שיילוק, ג'סיקה, בדרתה עם אהובה הנוצרי וגנבת את כספו של אביה. בתוך כך מגיעות שמועות כי רכושו של אנטוניו טבע בים ושיילוק דורש את ליטרת הבשר שלו. בבית המשפט מבקש השופט, הנוטה באופן ברור לטובת אנטוניו, ששיילוק יסביר מדוע הוא עומד על קיום החוב ככתבו, פונה לרגש הרחמים שלו, ומציע ששיילוק יסכים לקבל כספי במקום הבשר. שיילוק עומד על כך שאין הוא חייב הסברים („נאמר שזהו חוש הומור שלי"), וכי ליטרת בשרו של אנטוניו היא רכושו והוא יכול להשתמש בו כרצונו כשם שהעבד הוא רכושו של הנוצרי ואין איש מרחם עליה.

> **מבקר תיאטרון של הטיימס: „אינני יודע מהו טבע הטקס הדתי עם טלית ותפילין, אך זהו סוג הסצינות שבתקופות אחרות עוררו את ההמון לדרוש דם יהודי"**

למקום מגיעות פורשיה ואמתה מתופשות כפרקליטות. פורשיה, אחרי נאום על הרחמים כ„גשם עדין משמים", מקבלת כביכול את טענת שיילוק. הוא מתכונן לקחת את ליטרת הבשר כאשר היא אומרת, כי ההסכם מדבר על בשר אך לא על טיפת דם שישפך.

כאן מתהפך הגלגל: הנוצרים ה„רחמנים" אינם רגים את שיילוק למוות, גזרים שעליו להתנצר, רכושו יעבור לידי המדינה ואנטוניו – ואחרי מותו לידי בתו ואהובה הנוצרי. הקטיה ואוזירת הרומנטיקה והחגיגות אינן מופרעות. ב„הפי אנד" מגלה פורשיה לבעלה כי היא היתה הפרקליט המציל, ואניתיו של אנטוניו מגיעות בשלום לחוף.

מתחילת המחזה, בימיו של ביל אלכסנדר, ברור כי היחדות והצדקות המתבצחות אינן שוות מעמד. ברקע לבמה רואים מגן דוד צהוב מצויר בקווים גסים שהצבע נוסף מהם, לצד חלון כנסיה נקי עם ציורי קדושים מוכוכית מגוונת. הנוצרים יפים ונקיים, בעוד שיילוק, הלבוש כיהודי מזרחי בשמלות צבעוניות מלוכלכות, שער ראשו וזקנו מדובללים, דבריו והיתוך דיבורו מגוחכים ומעוררים שאט נפש, ואפילו ילדי העיר רודפים אחריו, לועגים לו ויורקים עליו. אנטוניו יורק בפרצופו מיד אחרי שהוא מקבל את ההלוואה ואין כל ספק, כי המלווה והלוה הם אויבים ולשיילוק יש סיבות מספיקות כדי לרצות בנקם.

אנטוני שר, המגלם את שיילוק, יהודי יליד דרום אפריקה, מצוין בהעמדת שיילוק, והוא מאפיל על שאר הדמויות בהצגה. הוא מגבה את הדיקות בפרצופו, בידיעה שהן מבוטנות אל עמו, ובהבדה, כי השמחה להפסד גדולה משום שהוא יהודי. נאומו של השופט על רחמנים והמניות הזכיר לי את מאמרי המערכת של רוב עתוני בריטניה למחרת גזר הדין של דמיאניוק המבקשים מהיהודים לגלות עתה מידת רחמים.

הטקסט של דברי שיילוק במשפט אכן מציג את שיילוק כדודי דם חסר לב ומצריק את כינויו במחזה כ„רוח זאב בגוף אדם", „יהודי שכן באראבאס". אך הצגת „היהודי השכן", זה שכולק מהפולחן של דתו הדב נוצרים, מגיעה לשיאה בסצינה בה מתכנן שיילוק לגבות את חוב ליטרת הבשר ומשחיז בהתלהבות תוך שדיבו מזיעות מהתרגשות את סכינה כאשר גחרת פורשיה כי הוא רשאי לקחת את המגיע לו מתעשק שיילוק בכלית, ותוך אקסטזה של פולחן דתי, כשהוא מתנדנד מצד לצד בדבקות, ליד חבריו היהודים, הוא חוזר ואומר בעברית את „שפוך חמתך על הגויים", כאשר הוא מתקרם עם הסכין המשחן לעבר קרבנו.

אני, שהתבתי את המלים העבריות, לא יכולתי להרגע מבעה על סצינה אנטישמית זו. מבטי התיאטרון של ה„טיימס" כתב למחרת: „אינני יודע מהו טבע הטקס הדתי שאנטוני שר מציג עם טלית ותפילה לפני שהוא מתקרם לעבר קרבנו, אך זהו סוג הסצינות שבתקופות אחרות עוררו את ההמון לדרוש דם יהודי".